

業 務 現 況 報 告

《 제133회 구의회 제2차 정례회 》

社 會 產 業 局

目 次

□ 一 般 現 況

□ 2005年度 業務實績

- 地域經濟課
- 環境衛生課
- 清掃行政課
- 交通行政課

□ 2006年度 業務計劃

- 地域經濟課
- 環境衛生課
- 清掃行政課
- 交通行政課

一 般 現 況

1. 組織 및 人力

가. 組織 : 4과 18담당

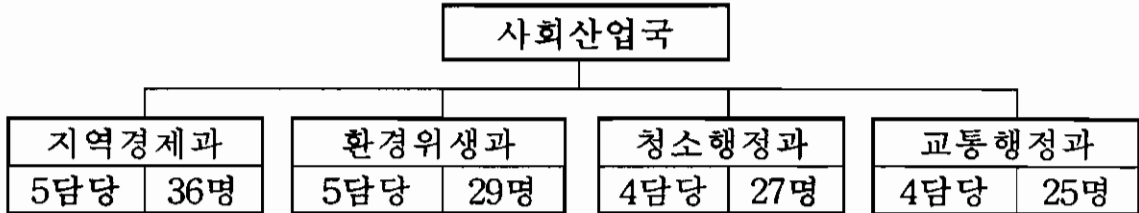

나. 人力 : 117명 ▷ 정원 117명

(정원 / 현원)

구 분	계	4급	5급	6급	7급	8급	9급	기 능
계	117 117	1 1	4 4	19 20	28 33	28 19	9 13	28 27
지역경제과	36 36	1 1	1 1	6 6	9 11	11 4	0 5	8 8
환경위생과	29 29		1 1	5 5	6 9	10 7	4 4	3 3
청소행정과	27 27		1 1	4 4	7 6	5 4	1 3	9 9
교통행정과	25 25		1 1	4 5	6 7	2 4	4 1	8 7

2. 歲出豫算

(단위 : 백만원)

구 분	2006(A)	2005(B)	증 감 (A-B)	2006 국·시비 요구액		
				계	국비	시비
계	19,282	21,331	△2,049	307.3	193	114.3
지역경제과	1,212	2,631	△1,419	212	193	19
환경위생과	149	140	9	-	-	-
청소행정과	13,759	14,373	△614	65.3	-	65.3
교통행정과	4,162	4,187	△25	30	-	30

※ 2006년 예산 : 편성 요구액

3. 部署別 主要現況

가. 地域經濟課

○ 시장 및 관련업소

계	재래시장	대규모점포	APT상가시장	회시장	기 타
1,004	9	4	5	1	· 담배소매업 968 · 계량관련업 17

○ 제조업 - 공장등록 1,388개 업체

· 산업단지 ▷ 649개업체

단 지 명	총면적(m ²)	공장시설(m ²)	입주업체	근로자(명)	관리기관
계	2,815,006	1,762,342	649	19,656	
신 평·장 립 산 업 단 지	885,248	612,691	168	5,729	공 단
신 평·장 립 협 동 화 시 업 단 지	1,929,758	1,149,651	481	13,927	구

· 기타지역 ▷ 739개 업체

○ 연료, 가스취급업소

· 석유, 연탄판매업소

계	석 유				연탄판매 업 소
	소 계	주 유 소	일반판매소	용제판매소	
115	106	40	65	1	9

· 가스 취급업소

계	고 압 가 스	L P G
248	195	53

○ 공원, 녹지현황

· 공원 · 유원지

종 류	계		조 성		미 조 성		
	개소	면적(m ²)	개소	면적(m ²)	개소	면적(m ²)	
계	40	1,869,671	28	87,085	12	1,782,586	
공원	도시자연	2	294,700	-	-	2	294,700
	근 름	8	576,068	1	22,236	7	553,832
	어 름 이	26	51,626	26	51,626	-	-
	체 육	1	13,223	1	13,223	-	-
유 원 지	3	934,054	-	-	3	934,054	

* 유원지 : 물운대, 에덴, 거북섬

· 가로수, 화단

구 분	식재장소	식재수량 및 면적		수 종
		수량(본)	면적(m ²)	
가로수	32개 노선	10,220	-	은행나무외 7종
화 단	71개소	256,000	292,229	느티나무외 68종

* 양묘장 ▷ 1개소 6,612m²(2,000평), 초화생산 연간 45천본

○ 임야면적

(단위 : ha)

계	국 유 름	공 유 름	사 유 름
1,478	83(5.6%)	9(0.6%)	1,386(93.8%)

○ 수산관련업소

· 일반현황

해안선	어항	어업가구	어촌계	수 협 조합원	수 산 물 가공업체	어선척수
48.5km	4개소	1,298호	5개소	1,023세대	78개소	1,010척 (14,870톤)

· 어선등록

(단위 : 척)

구 분	계	1톤미만	1~5톤	5~10톤	10~30톤	30톤이상
계	1,010	283	533	80	66	48
동력선	959	237	528	80	66	48
무동력선	51	46	5	-	-	-

· 허가어업

(단위 : 건)

총계	연안어업					내수면어업			근해어업
	소계	통발	복합	자망	석조망	소계	주낙	패류채취	
989	848	203	432	211	2	6	1	5	135

※ 구 허가▷연안어업, 내수면어업, 부산광역시 허가▷근해어업

· 면허어업

(단위 : 건, ha)

계		마을어업		파래양식	
건수	면적	건수	면적	건수	면적
5	589	2	579	3	10

· 어업지도선

선명	선질	톤수	마력	진수일	정박지	속력
부산 235	FRP	22톤	900	'92. 5. 23	감천항 중앙부두	평균11노트 최대13노트
부산 235-1	"	1톤	150	"	"	평균25노트 최대35노트

나. 環境衛生課

○ 環境오염 배출사업장

구분	계	대기	수질	소음·진동	비고
구관리	674	221	286	167	
시관리	483	247	236	-	신평·장림공단

○ 먹는물 공동시설 : 18개소(약수터 : 15, 공동우물 : 3)

○ 공중접객업소

계	숙박	목욕	이용	미용	세탁	위생관리 용역
1,312	124	124	219	580	232	33

○ 식품접객업소

계	일반	휴게	제과	유홍	단란
4,431	3,623	212	130	244	222

○ 식품 제조·가공, 판매업소

계	제조·가공	즉석판매	제조	소분업	용기포장	제조	판매	기타
1,939	243	430	121	36	1,100	9		

○ 집단급식소 : 172개소

※ 모범음식점 : 129개소

다. 清掃行政課

○ 청소 인력 · 장비

· 환경미화원 : 363명(구 198, 대행업체 165)

▷ 구청 : 가로청소 77, 문전수거 57, 기동청소·선별장 등 64명

· 청소 차량 : 63대(구 18, 대행업체 45)

○ 청소구역(문전수거)

구 분	담 당 구 역	인 력	차 량	차 고 지
구직영	신평2, 다대1·2, 감천1·2동	57명	7대	신평2동 662
세화산업	괴정1·2·3·4동, 당리동, 공동주택 165개소	85명	22대	다대1동 680-17
미진산업	하단1·2, 신평1, 장림1·2, 구평동, 공동주택 175개소	80명	23대	장림1동 1090

○ 재활용 선별장

· 소 재 지 : 하단2동 845-52

· 근무인원 : 26명 ▷ 미화원 18, 공공근로 6, 자활근로 2

· 규 모 : 부지 2,155평(500평 사용) ▷ 1994. 6 준공

· 시설현황

계	압축장	선별장	감용장	파쇄장	계량대	사무실	기타
500평	92	26	28	58	9	38	249

· 장비현황 : 7종 10대

장비명	페트압축기	감용기 (스치로폼)	파쇄기	지게차	계량대	하이카 (상차용차량)	운반차량
수 량	1대	2대	1대	1대	1대	1대	3대
규 격	1,500kg/h	40kg/h	75hp	2톤/1회 양고4.3m	최대30톤	5톤 (크레인부착)	5톤(2) 1톤(1)

○ 사하 F·R센터(음식물자원화 시설)

· 시설현황

· 소 재 지 : 다대동 1541-1번지(기계조합공단 내)

· 규 모 : 부지 220평, 건물 166평(지하1층, 지상 3층)

· 용 량 : 50톤/일(25톤×2기)

· 시설운영 : 구 직영(환경미화원 3명, 일시사역인부 3명)

○ 쓰레기 봉투판매소

(단위 : 개소)

계	백 화 점	슈 퍼	기 타	비고(중간판매소)
681	5	582	73	21(새마을금고)

○ 생활폐기물 처리현황

(2005. 10. 31기준)

구 분	처 리 량	처 리 내 용
계	51,392톤 ⇒ 1일 171톤	
생활폐기물	28,210톤 / 1일 94톤 (54.9%)	소각 22,853톤 / 매립 5,357톤
재 활용 품	6,677톤 / 1일 22톤 (12.9%)	
음식물쓰레기	16,505톤 / 1일 55톤 (32.2%)	재활용 14,139톤 / 소각 등 2,366톤

○ 폐기물 관련 업소현황

· 폐기물 배출업소

계	사업장	건설	감염성	소량지정
1,293	337	48	361	547

· 폐기물 수집·운반·처리업소

계	수집·운반업소	재활용업소	중간처리업소
98	65	24	9

· 소형 소각시설 : 26개소(공공기관 1, 민간사업장 25)

- 년도별 현황 : 2003년 47기 ⇒ 2004년 29기 ⇒ 2005년 26기

- 감소 사유 : 관리기준 강화와 시설노후화로 자진폐쇄

○ 오수·분뇨 처리현황

· 정화조·분뇨 청소대행업체 : 3개소(정화조 2, 분뇨 1)

· 오수처리시설 : 22,122개소(오수정화시설 732, 단독정화조 21,390)

○ 화장실 현황

· 공동화장실 : 64개소(수세식 57, 재래식 7)

· 공중화장실 : 27개소(수세식 11, 재래식 16)

· 개방화장실 : 65개소(수세식 65)

· 기타 집객업소 등 : 3,200개소

라. 交通行政課

○ 자동차 등록현황

(2005.10월말 현재)

계	승용차	승합차	화물차	특수차	이륜차
99,207대	72,266	7,981	18,736	224	9,147

※ 2004년 동기대비 1.1%증가, 부산시 전체 차량등록대수(977,998대)의 10.1%

○ 주차장 현황

구분	계	공영			민영	건축물 부설	이면 도로
		계	노외	노상			
개소	3,043	44	7	37	253	2,455	291
면수	80,034	3,186	1,491	1,695	5,232	56,673	14,943

※ 공영주차장 - 구청관리 : 43개소 3,027면(노외 6, 노상 37개소)
 - 시설관리공단운영 : 1개소 159면(노외)

○ 자동차 운송사업체 현황

· 여객자동차

(단위 : 업체수/차량대수)

버스 운송업체				택시운송사업			자동차 대여업 (렌트카)	특수여객 (장의차)
계	시내버스	전세버스	마을버스	계	일반	개인		
13	3	3	7	29	29		1	14
458	289	106	63	4,456	2,976	1,480	92	17

· 화물자동차

운 송 업(대수)				주 선 업(업체수)		
계	일반화물	용달화물	개별화물	계	일 반	이삿짐
1,245	47	542	656	115	67	48
2,308	1,110	542	656			

· 자동차관리업체

(단위 : 업체수)

계	중고자동차 매 매 업	자동차 검사소	자동차 정비업				폐차장
			소계	종합	소형	부분	
230	17	1	209	20	18	171	3

○ 不法駐 · 停車 團束

· 단속인력

(단위 : 명)

계	단 속 직 원			공익근무요원(단속보조)		
	소계	단속원	운전기사	소계	근무자	사고자
40명	6	3	3	34	34	0

· 단속장비

(단위 : 대)

차 량			카메라	무전기	지정 견인대행 업체		
계	승합	승용			업체명	차량보관소	견인차량
3	3	-	15	14	동 기 견인운수	장림1동	5

2005年度 業務實績

地域經濟課

1. 物價安定 管理

가. 價格安定指導 管理

- 서비스업소 물가동향 분석 : 월1회, 가격인상 억제 유도
- 유통업체 주요생필품 가격비교 : 월1회, 6개업소 46개 품목
- 물가안정 유관기관 대책회의 : 연2회(설·추석 명절)
- 주요 서비스업소 합동지도 단속 : 연2회 이상 (명절, 성수기 중점)

나. 模範業所 發掘弘報 및 支援

- 10%이상 가격파괴 참여업소 발굴 : 월1회 (동별 1개소 이상)
- 가격파괴 시범거리 참여업소 확대 : 63개소 → 78개소(19% 증)
- 단체손님(10명이상) 가격할인제 확대 : 52개소 → 62개소(16% 증)
- 모범업소 홍보 및 인센티브 제공 : 340개 업소

다. 原產地表示制 定着

- 대 상 품 목 : 415개 품목 (농산물 404, 축산물 11)
- 중점관리대상 : 19개소 (시장 15, 할인점 3, 백화점 1)
- 사업주 자진참여제도 및 홍보 : 서한문 발송 ▷ 1회 326개 업소

라. 畜產物流通 指導點檢

- 점검실시 : 4회 305개 업소
- 점검결과 : 13건 적발 ▷ 영업정지 6, 경고 2, 고발 6, 과태료부과 4

2. 在來市場 運營 活性化

가. 槐亭市場 整備事業 支援(재건축사업)

- 위치 및 면적 : 괴정3동 1016-1번지, 3,872m²
- 규 모 : 지하5, 지상23층, 연면적 43,104m²
- 그동안 추진상황
 - 2003.11. 26 : 건축허가(부산광역시)
 - 2005. 4. 18 : 조합설립 추진위원회 승인(위원 : 26명)
 - 5. 13 : 소요자금 융자지원계획 안내(연3%, 100억 이내)
 - 8. 29 : 정비사업조합설립 인가(조합원수 : 163명)
- 앞으로 계획 : 미 동의자에 대한 대책수립 및 시공자 선정 등(시장)

나. 環境整備事業 推進

- 감천시장
 - 사업기간 : 5. 19 ~ 6. 30
 - 사업비 : 50백만원(국 30, 시 15, 민 5)
 - 사업내용 : 전기배선 정비, 소화전 정비, 차양막 정비, 건물도색 등
- 신평종합시장
 - 사업기간 : 5. 2 ~ 5. 13
 - 사업비 : 12백만원(시 10, 민 2)
 - 사업내용 : 화장실 개·보수, 바닥타일 정비, 물탱크 보수 등
- 감천2동시장
 - 사업기간 : 5. 12 ~ 6. 20
 - 사업비 : 26백만원(시 20, 민 6)
 - 사업내용 : 스텔트 우수막이 철거, 샌드위치 판넬 우수막이 설치

다. 『在來市場 利用의 날』 지정 운영

- 추진기간 : 2005. 6 ~ 계속
- 지정일 : 매월 마지막주 금요일
- 내용 : 전직원, 단체원, 구민 재래시장 이용하기운동 전개

3. 中小企業運營 支援

가. 中小企業運轉資金 支援 및 企業情報 提供

- 운전자금 융자알선 : 517건 63,457백만원
- ANY FAX 활용 기업지원시책 및 정보제공 : 9회 9건
 - ▷ 자금지원안내, 각종 설명회, 무역상담회 개최정보 등

나. 中小企業 生産製品 弘報活動 展開

- 구보 및 홈페이지 활용 중소기업생산제품 홍보 : 11회 22개업체
- 공공기관의 중소기업제품 구매 : 2,579백만원

다. 인터넷 企業險路相談室 運營

- 「기업애로상담코너」 운영사항 홍보(전업체) : 2회
- 기업운영 애로 및 건의사항 접수·처리 : 3건

라. 工場登錄 ▷ 409건(기계장비 67, 금속제품 52, 식료품 46, 기타 50)

4. 에너지 關聯施設 管理強化

가. 昇降機 및 電氣設備 등 安全管理

- 정기검사 불합격 및 유효기간만료 행정처분 : 30개소
 - ▷ 재검사 합격 14, 운행정지 16
- 부적합 전기설비 수리명령 : 8회 182개소 ▷ 정비완료
- 설치검사 미필 기기 사용자 조치 : 1건 ▷ 고발

나. 가스 安全管理 및 石油類 流通秩序 確立

- 각종 가스시설 안전점검 : 6회 172개소 ▷ 고발 1, 행정처분 2
- LP가스 안전기기 무료보급사업 : 1,400건(퓨즈콕 미설치 가구)
- 유관기관 합동 석유류 제품 품질검사 : 15회 114개소
 - ▷ 행정처분 7건

다. 에너지 消費節約 推進 ▷ 홍보 : 8회, 협조문 발송 : 4회 551건

5. 밝고 푸른沙下 가꾸기

가. 街路樹 및 街路邊 草花植栽

- 가로수 관리 : 공단로외 13개 노선 전정 3천본, 병충해방제 3회 4천그루
- 가로수 보식 : 강변대로 후박나무 147그루(81백만원)
- 수 종 갱 신 : 다대로외 1개노선 왕벚나무외 3종 1,936그루(212백만원)
- 초화식재 : 낙동로변 운모화분 413개, 계절별 교체(팬지외3종,25백만원)
- 낙동로 화분 추가 설치 : 화분 3종 952개(27백만원)
- 양묘장 초화생산 : 페츄니아외 3종 45천본 ▷ 가로변 식재, 동별 분양

나. 花壇・綠地管理

- 을숙도 IC 기념식수동산 : 장미·야생초화 등 4,100본 (10백만원)
- 장미 거리 조성 : 지하철기지창 주변 화단, 장미 4,500본(20백만원)
- 화단 조성
 - 감천2동 삼지공원조성 : 느티나무외 6종 186그루, 정자설치(30백만원)
 - 돌샘삼지공원조성 : 후박나무외 7종 1,530그루, 정자설치(100백만원)
 - 동아대학교입구 교통섬녹화 : 먼나무외 2종 284그루(20백만원)
 - 구평동 보호수주변 화단조성 : 먼나무외 3종 348그루(20백만원)
 - 대티터널입구 가로화단조성 : 피라칸사스외7종6,418그루(160백만원)
 - 공단대로변 조경수목 보식 : 먼나무외 2종 1,592그루(28백만원)
 - 신평1동 배고개일원 교통섬조성 : 후박나무외 6종7,035그루(130백만원)
 - 감천사거리일원 교통섬 화단정비 : 후박나무외7종1,675(80백만원)

- 녹지대 관리
 - 하단1동 오양주유소옆 옹벽녹화 : 대나무외 2종 582그루(20백만원)
 - 강변대로 중앙분리대 수목보식 : 둥근사철나무외 1종 157그루(30백만원)
 - 피혁조합주변 차폐식재 : 느티나무외 3종 5,242그루(100백만원)
- 전정 및 풀베기 : 교통섬 등 70개소, 연중 시행(4~5회)

다. 公園管理

- 물운대유원지 : 자연발효식 간이화장실(1동) 설치, 산책로 정비
소각장 건물 철거(1식),
- 에덴유원지 : 화장실 등 편의시설 정비, 산책로 정비
- 공원시설물 정비 : 다대 초롱공원의 10개소, 그네·의자 등 40점 정비

6. 푸르고 健康한 山地 가꾸기

가. 無斷耕作地整備 및 造林

- 대상지역 : 승학산, 동매산, 두송반도 일원
- 조림내역 : A=5ha, 해송외 1,500본(5.5백만원)

나. 登山路整備 및 便宜施設補強

- 승학산 임도 구조개량 : 석축쌓기 93m, 배수관 교체 564m(36백만원)
- 승학산 등산로 평의자 교체 : 12개소 21점(6백만원)
- 등산로정비, 역사군락지내 넝쿨제거 : 공공근로사업추진(6~7월)
- 등산로 안전시설 설치 : 승학산 일원, 방부목계단·휨스 80m(20백만원)

다. 山林病害蟲 防除

- 재선충 피해목·훼손수목 간벌
 - 사업기간 : 2005. 1~12월
 - 대상지역 : 신평 배고개 일대 등 22개지역 중점
 - 추진실적 : 면적 A=39ha, 제거목 2,770본, 투입인원 연 1,450명
- 병해충 방제작업 : 승학산 임도변 외 3개소, 보호수 7개소

라. 산불豫防

- 초소운영 : 60개소, 143명(공공근로 30, 유급 60, 공익요원 53)
- 산불진화용 저수조 관리 : 9개소 18톤
- 무전기 교체 : 30대

7. 水産 및 海洋事業 推進

가. 漁業人 支援事業

- 친환경어선 건조사업 : 9척(11.8톤) 25백만원
- 연근해 구조조정사업 : 1척 감척 107백만원(국 80, 시 20%)
- 수산종묘 매입·방류사업 : 불락 5만미, 20백만원(국 14, 시 3, 구 3)
- 자율관리어업 육성사업 : 넙치,감성돔,전복 등 51만미, 200백만원
(국 100, 시 30, 구 30, 자부담 40)

나. 漁業秩序 確立

- 어업인 지도 및 교육 : 3회 700명
- 낚시어선 안전점검 및 지도 : 2회, 105척
- 수산관계 법령위반 단속
 - 불법어업 단속 : 62건 ▷ 형사입건 24, 행정처분 15, 어장철거 23
 - 기타법령 위반 : 21건 ▷ 과태료 부과 21건 2백만원
- 소형기선저인망 정리사업 : 54척 137백만원(국비-'05 사업비)

다. 海洋環境 整備

- 항·포구 환경정비 : 60톤 16백만원
- 해양쓰레기 수매사업 : 120톤 100백만원(국 70, 시 30)
- 방치폐선 처리 : 5척 28백만원(국 14, 시 7, 구 7)
- 소형기선저인망어업인을 위한 해양쓰레기수거 : 45톤 65백만원

環境衛生課

1. 環境關聯排出源 管理

가. 排出事業場 指導點檢

- 대 상 : 674개소 (대기 221, 수질 286, 소음·진동 167)
- 점 검 : 472개소 ▷ 위반 30개소
- 조 치 : 사용중지 및 고발 5, 개선명령 10, 경고 및 과태료 13, 폐쇄 1, 기타 1

나. 飛散먼지 發生事業場 點檢

- 대 상 : 122개소 (연면적 1,000m²이상 건축·토목공사장 등)
- 점 검 : 115개소 ▷ 위반 26개소
- 조 치 : 조치이행명령 2, 개선명령 11, 경고 및 과태료 12, 사용중지 1

다. 統合指導·點檢 實施

- 대 상 : 대기·수질, 폐기물관련 공동사업장 50개소
- 점 검 : 3회, 18개소 ▷ 위반 8개소
- 조 치 : 고발 2, 과태료 6

라. 自動車 排出가스 團束

- 목 표 : 14,000대 (기기 2,500, 육안 11,500)
- 점 검 : 9,915대 (기기 1,291, 육안 8,624)
- 위 반 : 303대 (기기 25, 육안 278)
- 조 치 : 개선명령 25대, 검사지시 278대(과태료 12건 1.9백만원)
- ※ 자동차배출가스정밀검사제 실시에 따른 안내문 발송 : 21,799대

2. 惡臭低減對策 推進

가. 概 要

- 공단 인근지역에 동원로얄APT(입주율 75%) 입주로 악취민원 급증
- 악취배출사업장 : 장림피혁폐수처리장, 동창, 한국주철관 등 17개사

나. 推進事項

- 민·관·검찰 합동단속 : 5회
 - 적발 14개소 ▷ 고발 5, 과태료 6, 개선권고 2, 개선명령 1
- 간담회 개최 : 1회 ▷ 17개업소 환경관련책임자, 관련공무원 등 22명
- 대책회의 개최 : 2회 ▷ 민간대표(동원APT), 업체, 시·구의원
관련공무원 등 48명
- 민간환경감시단(3명) 운영 : 4~9월 ▷ 현지시정 17건
- 시·구 악취관련 비상근무 실시
 - 구 : 32일/96명 ▷ 7.25~8.25 · 시 : 7일/28명 ▷ 8.26~9.1
- 악취관리지역 지정요청(8.31) : 피혁·염색단지, 한국주철관 등

3. 環境改善負擔金 徵收

- 대 상 : 연면적 160㎡이상인 건축물, 경유사용 자동차
- 납 기 : 연 2회 (상반기 3월, 하반기 9월)
- 부과·징수 실적 (단위 : 백만원)

구 분	부 과		징 수		체 납		징수율
	건수	금액	건수	금액	건수	금액	
계	72,997	4,377	53,953	3,309	19,044	1,068	75.6%
시설물	5,368	744	4,754	683	614	61	91.8%
자동차	67,629	3,633	49,199	2,626	18,430	1,007	72.3%

· 2004년 대비 : 금액기준 8.6% 증가 (건물신축, 차량증가)

※ 2005년 징수교부금 : 244백만원 (징수액의 7.5%)

4. 衛生分野 管理強化

가. 食品衛生業所 監視體系 構築

- 식품제조가공업소 위생등급제 추진 : 224개소 중 64개소 점검
 - 항목별(94항목) 점수 부여 후 취득점수에 따른 차등관리 실시
- 부정불량식품 유통근절
 - 식품제조·가공업소 지도점검 : 20회, 90개소 ▷ 위반 72
(폐쇄 13, 영업정지 13, 품목정지 11, 과태료부과 13, 시정명령 22)
 - 국민다소비 및 계절 성수식품 수거검사 : 6회, 76건 ▷ 부적합 1
 - 「소비자식품위생감시원」 합동 지도점검 : 2회, 94개소 ▷ 위반 4
 - 부정불량식품 신고(☎ 1399) 활성화 : 보상금 15건, 590천원 지급
 - 기타 소분업 등 지도점검 : 19회, 208개소 ▷ 위반 78
(폐쇄 4, 영업정지 3, 시정명령 48, 기타 23)

나. 公衆衛生業所 管理 強化

- 공중위생업소 지도점검 : 596개소 ▷ 위반 60(영업정지 1, 과징금 부과 3, 과태료부과 2, 개선명령 12, 현지시정 24, 계도 18)
 - 점검사항 : 시설적정 및 준수사항 이행여부 등
- 명예공중위생감시원 합동 지도·계몽 : 184개소
 - 점검반 편성 : 5개반 15명 (위생감시원, 공무원)
 - 점검사항 : 휴가철 대비 바가지요금 및 위생상태
- 신종다중이용업소 유관기관 합동점검 : 12개소(찜질방 9, 고시원 3)
 - 점검사항 : 위생, 소방, 건축, 가스분야 2회 실시
- 공중위생영업주 위생교육 실시 : 19회 1,223명

다. 不法營業行爲 根絶 및 健全營業 文化 定着

- 퇴폐·변태 불법영업행위 점검 : 60회, 694개소 ▷ 위반 98
(허가취소 31, 영업정지 19, 시정명령 등 48)
- 청소년유해업소 지도단속 : 28회, 145개소 ▷ 위반 9(허가취소 1, 영업정지 8)
- 무신고 식품접객업소 단속 : 13회 40개소 ▷ 위반 40(고발)

라. APEC 對備 衛生文化水準 向上

- APEC 월드음식점 지정관리 : 184개소
 - 외국어 병기 옥외가격표 등 5종 배부
- 모범음식점 확대지정 : 129개소(전년대비 16개소 증가)
 - 항균제, 네프킨, 살균제 등 12종 배부
- 식품접객업소 시설·환경개선자금 융자
 - 영업장 및 화장실 개선 ▷ 9건 318,00천원
- 영업주 및 종사자 친절교육 실시 : 1회 330명
- 「沙下의 맛」 홍보책자 제작 배부 : 3,000부
- 숙박업소 야간조명 정비 : 대상 20개소 ▷ 19개소 완료
 - 건물외벽에 설치한 과도한 조명(네온싸인) 자을 정비

마. 食中毒 豫防管理

- 식중독 발생우려업소 지도·점검 : 41회, 290개소 ▷ 위반 8
(영업정지 같음 과징금 2, 시정명령 3, 시정명령 및 과태료 3)
 - 수거(보존식, 음용수 등) 검사 : 60건
 - 미생물(대장균, 비브리오균 등) 간이키트 검사 : 136건
- 식중독 예방 비상근무 실시 : 5월 ~ 9월
 - 식중독 환자 발생시 신속대응 및 역학조사 병행
- 위생교육 및 홍보
 - 교 육 : 1회, 집단급식소 종사자 등 300명
 - 홍 보 : 구보, 홈페이지 2회 게재, 전단 500매 배부

清掃行政課

1. 都市清潔 管理

가. 無斷投棄 團束

- 단속반 편성 : 2개반 4명(주간 2명, 야간 2명)
- 과태료 부과 : 556건 38,900천원(2004년 동기대비 164건 감소)
- 보상금 지급 : 118건 6,980천원(전문신고인 3명 114건 6,740천원)

나. 清潔維持 履行命令

- 근 거 : 폐기물관리법 제7조제3항
- 대 상 : 사유지에 방치된 폐기물
- 방 법 : 일정기간을 정하여 조치명령 ▷ 미이행시 과태료 부과
- 실 적 : 2005. 10월말 현재 11건 ▷ 조치완료

다. 機動清掃

- 대 상 : 상습불결지, 을숙도, 해수욕장 등
- 운 영 : 기동반편성(3개반 12명) 담당구역지정 매일 순회청소
- 실 적 : 1,674여톤 수거처리

라. 無斷投棄 監視카메라 設置·運營

- 설치장소 : 상습 무단투기지역 2개소(순회 이동설치 2회, 4개소)
- 설치대수 : 원격감시카메라 2대, 모니터 1대
- 운영방법 : 감시카메라와 모니터실 연계 주·야 감시
- 실 적 : 경고방송 77회, 과태료부과 2건, 20만원
- 효 과 : 주민경각심 유발로 설치·운영후 투기행위 감소

2. 廢棄物 減量 및 資源 再活用

가. 生活廢棄物 減量

- 실 적 : 전년 동기대비 10.3%감량(감 3,256톤)
- 2004년 반입량 : 37,304톤(10월말 기준 31,466톤)
- 2005년 반입량 : 28,210톤(10월말 기준)

나. 再活用品 收集 擴大

- 실 적 : 전년 동기대비 6.2% 증가(증 3,681톤)
 - 2004년 수집량 : 59,668톤 ▷공공 6,375톤, 민간 53,293톤(10월말 기준)
 - 2005년 수집량 : 63,349톤 ▷공공 6,677톤, 민간 56,672톤(10월말 기준)
- 선별장 장비보강
 - 운반차량(5톤 1대) ▷ 작업능률 향상
- 추진사항
 - 주민홍보 : 순회전시 28회, 전단배부 5회(12만매), 홈페이지 게재, 유선방송 홍보(2회)
 - 매각대금 판매수입 : 220백만원
 - ▷ 구 수입 : 117백만원, 주민환원 103백만원

다. EPR 制度 活性化 推進

- 폐형광등, 필름류 포장재 집중수거운동 추진
 - 추진기간 : 2005. 4. 1 ~ 4. 30
 - 추진방법 : 공동주택등을 통한 수거운동 추진
 - 수거실적 : 폐형광등 28,500개, 필름류 포장재 13톤
 - 시 상 : 수집우수 6개 단체(시 장려기금 2,000천원)

- 폐기물 배출자 재활용 기준 이행실태 점검
 - 점검기간 : 2005. 5. 1 ~ 5. 31
 - 대 상 : 공동주택, 대형유통업체, 숙박업소 등
 - 추진방법 : 재활용 분리 배출, 폐형광등 적정 처리 여부 등
 - 점검결과 : 현지제도 20건
- 재활용 수집 장려금 지급
 - 대 상 : 재활용 민간 수집단체(93개 단체 참여)
 - 지원금 : 37,320천원
 - 수집량 : 2,717톤
 - 지원품목 : 플라스틱, PET병, 폐형광등, 필름류 포장재 등

라. 再活用 申告業體 · 1回用品 過大包裝 指導 點檢

- 재활용 신고업소
 - 업소현황 : 24개 업소 ▷ 수산가공 잔재물 5, 재생골재 3, 목재류 등 16
 - 점검사항 : 폐기물보관·재활용 적정여부, 신고·보고사항 일치 여부
 - 지적사항 : 현지시정 9건 ▷ 폐차·소유권 이전 등 사용하지 않는 폐기물 수집운반 차량에 대한 수집 운반중 반납 조치
- 1회용품 사용자제 신고 포상금제 운영
 - 대상업소 : 6,879개 업소
 - 운영결과
 - 실적 : 31개 업소 95만원 과태료 부과
 - 신고포상금 지급 : 13명, 63만원 ▷ 건당 2~3만원
 - 효과 : 1회용품 사용자제 파급 및 지도·단속 행정력 절감

마. 廢懸垂幕 活用 再活用收去 麻袋 製作

- 작업장 : 하단2동 재활용 선별장내
- 작업인부 : 2명 ▷ 자활근로자
- 장비확보 : 공업용 재봉틀 1대 ▷ 자활근로 재료비
- 실적 : 8,310매 제작
▷ 1,000세대 이상 아파트 배부 및 선별장 자체 사용

바. 區民 參與 클린환경 「나눔장터」 運營

- 일시 : 2005. 6. 28(화) 10:00~17:00
- 장소 : 신평지하철역 광장(신익강변타운 맞은편)
- 참여 : 300여명(재활용품 판매를 희망하는 주민 누구나)
- 취급물품 : 의류, 재생비누, 생활가전, 생활용품 등 25종 2,970점
- 판매실적 : 24종 1,650점, 3.5백만원

사. 再活用品 分離排出 巡廻 展示會 開催

- 전시기간 : 2005. 3월 ~ 11월
- 전시지역 : 신규 대단지 아파트, 전시 희망 아파트 30개소
- 전시방법 : 재활용품 분리배출 전시대 및 수거함 비치,
품목별 재활용품 분리배출요령 등 홍보 및 안내

아. 一般住宅 등 음식물쓰레기 專用收去用器 排出 轉換 施行

- 시행시기 : 2005. 6. 1
- 대상 : 일반주택, 20세대 미만 공동주택, 소규모 음식점 등
- 내용 : 전용봉투 ⇒ 전용용기 배출(전용용기 무상 배부 ▷ 71,221개)
- 용기종류 및 배부
 - 가정용(5ℓ) : 65,621개, 소규모음식점용(20ℓ) : 5,000개,
중간수거용(70ℓ, 120ℓ) : 600개
- 예산 : 284백만원(시비 251, 구비 33)

자. 共同住宅 飲食物쓰레기 處理

- 대 상 : 263개소 공동주택 ▷ 57,000세대
- 처 리 량 : 12,841톤 ▷ 43여톤/일('05. 1월 ~ 10월)
- 처리시설 : 사하 F·R센터(용량 50톤/일 ▷ 25톤 × 2기)
 - 처리인원 : 6명 ▷ 위탁업체 3, 환경미화원 3
 - 기타시설 : 다대소각장 외 5개소
- 사하 F·R센터 처리현황('05. 1 ~ 7) (단위 : 톤)

처리물량		사료생산		이물질		폐 수(m ³)	
누계	일평균	생산량	생산율	발생량	발생율	발생량	발생율
8,403	40.0	1,260	15%	420	5%	6,723	80%

- 기타시설 처리현황('05. 7 ~ 10) (단위 : 톤)

계	다대소각장	수영하수처리장	사회건설	청 료	피 마	경 도
4,438	55	26	24	1,975	2,335	23

※ 사하 F·R센터 미가동시 처리한 물량임

차. 一般住宅 음식물쓰레기 處理

- 대 상 : 일반주택(소규모 공동주택 포함)
- 처 리 량 : 3,664톤('05. 1월 ~ 10월) ▷ 12여톤/일
- 처리현황 (단위 : 톤)

계	다대소각장	수영하수처리장	사회건설	청 료	피 마	경 도
3,664	1,309	976	695	226	326	132

카. 減量義務事業場 管理

- 대 상 : 331개 업소(집단급식소 108, 음식점 212, 대규모 점포 등 11)
- 점검회수 : 반기 1회
- 점검내용 : 음식물류 폐기물 감량 의무 이행 계획 준수 여부
- 점검결과 : 현지시정 및 제도 35개소

3. 事業場廢棄物 管理

가. 廢棄物排出業所 點檢

- 대 상 : 1,293개소(사업장 337, 건설 48, 감염성 361, 소량지정 547)
- 점 검 : 350개소 ▷ 위반업소 21개소
- 점검결과 : 고발 3개소, 과태료부과 18개소 33백만원
 - 주요 위반사항 : 배출신고 미이행, 폐기물 보관 부적정 등

나. 廢棄物 處理業所 點檢

- 대 상 : 98개소(중간처리 9개소, 재활용 24개소, 수집·운반 65개소)
- 점 검 : 75개소(중간처리 및 재활용 각 2회, 수집운반 각 1회)
▷ 위반업소 4개소
- 점검결과 : 고발 1개소, 과태료 부과 및 경고 3개소 3백만원
 - 주요 위반사항 : 무허가 폐기물처리업 운영 등

다. 小型燒却施設 點檢

- 대 상 : 26개소(학교 1, 민간사업장 25)
- 점 검 : 26개소 ○ 점검결과 : 현지제도 10건

라. 脆弱時間帶 特別團束

- 대 상 : 폐기물 무단투기 우려 업소, 민원유발업소 등
- 운 영 : 단속반 편성(2개반 6명)
- 점검결과 : 현지계도 5건

4. 汚水處理施設 管理

가. 淨化槽 清掃狀態 點檢

- 대 상 : 22,122개소(오수정화시설 732, 단독정화조 21,390)
- 점 검 : 20,150개소
- 점검결과 : 청소 이행

나. 汚水處理施設 등 點檢

- 대 상 : 738개소(오수처리시설 732, 분뇨 등 영업자 6)
- 점 검 : 210개소 ▷ 위반업소 13개소
- 점검결과 : 과태료 부과 및 개선명령 13개소 7,100천원
- 주요 위반사항 : 오수처리시설 관리기준 및 단독정화조 방류수 수질위반 등

다. 在來式 共同化粧室 改·補修

- 대 상 : 4개소(괴정3동 1, 신평1동 1, 감천2동 2)
- 추진내용 : 재래식화장실 → 수세식화장실
- 사 업 비 : 83백만원

交通行政課

1. 駐車施設 擴充 및 駐車秩序 確立

가. 住宅街 裏面道路 駐車便宜 圖謀

- 주거지전용 주차장 : 19개소 617면 증설 ▷ '05.7.1 운영개시
 - 주차구획선 설치 안내표지판 102개소 설치
 - 관리원 등 주차장 관계자 교육 : 2회 49명
 - 주차요금 징수 : 88,968천원('05. 7~10) ▷ 주거지전용 주차장
- 내집마당 주차장 갖기 : 18개소 30면 설치, 4개소 설치중

나. 不法 駐·停車車輛 無人團束 카메라 設置運營

- 설치장소 : 괴정사거리, 하단로타리 2개소(2대) 설치
- 설치방식 : 웹방식 (인터넷 선 이용)
- 사업비 : 23백만원 (대당 11.5백만원)
- 설치기기 및 시기 : 카메라 2대, 모니터 1대 등 ('05.4.9)
- 전담요원 확보 : 4명 ▷ 기존인력 활용 (직원 1명, 공익 3명)
- 운영 : 4.11~5.31시범운영, 6.1부터 단속실시
 - 단속실적 : 총4,384건 ▷ 월평균 877건

다. 有關機關 合同 不法 駐·停車 團束 定例化 ▷ 월 2회 실시

- 참여기관 : 구청, 경찰서, 소방서 (3개반 30명)
- 단속차량 : 경찰순찰 2대, 소방차 1대, 지도차 3대, 견인차 3대
 - 주택가 이면도로, 시장주변 등 상습 취약지역 중점 대상
 - 소방차 등 구급차 통행로 확보 및 불법주차 근절 제도
- 단속실적 : 20회 1,117대

2. 交通施設物 設置 등 住民便宜 圖謀

가. 버스 昇降場 設置

- 설치대상 : 6개소(이용주민이 많고 설치여건이 양호한지역)
- 설치현황 : 6개소(하단 SK뷰@, 대동중·고등학교, 다대코오롱@, 다송중학교, 부일전자디자인고등학교, 동원로알듀크@)
- 사업비 집행 : 40,090천원 ▷ 예산 : 45,000천원

나. 乙淑島 公營駐車場 內 公衆化衞室 新築

- 화장실 신축 : 1동
 - 위 치 : 하단동 1149-5번지 (기존화장실 전방 5m지점)
 - 면 적 : 102.3m² (30.95평) ▷ 구 조 : 철근콘크리트 (지상 1층)
 - 시설물 : 대변기 14개(남4, 여10), 소변기 7개, 장애인·유아용 각2개
- 사업기간 : 2005. 2. 14 ~ 2005. 6. 13
- 사업비 : 300백만원 ▷국비67, 시비125, 구비108

다. 自家用 自律10部制 推進

- 시행대상 : 300세대이상 41개 32,238세대▷임대아파트 6개소 제외
- 추진방향 : APEC 정상회의 기간 의무2부제 시행대비 참여 제고
- 주민홍보 : 캠페인 전개 월 1회 9 실시 3,000명 참여
 - 현수막 설치 41개소, 홍보전단 20,000매 제작 배부
- 평 가 : 월 1회 9회 평가 실시(공무원·단체원 현장 합동평가)
 - 평균 참여율 : 56% ▷ 연초 48.1% ⇒ 7.9% 증가
- 금후계획 : 월1회 평가, 표창 7개소(최우수 1, 우수 2, 장려 4)

3. APEC 頂上會議 對備 交通管理

가. 不法 駐·停車 特別團束

- 단속기간 : '05. 9. 1 ~ 11. 25(3개월)
- 단속방법
 - 합동단속 : 구, 경찰서, 소방서, 견인업체 가용인력 최대한 활용
 - 견인활동 강화 : 간선·이면도로, 교통소통 방해차량 즉시 견인
 - 무인단속카메라 운영시간 연장 단속실시
- ▷ 현행 08:00~20:00 ⇒ 조정 08:00~22:00
- 구홈페이지, 구보 및 반상회시 불법 주·정차 단속 대구민 홍보 강화
- 유관기관 등과 공조체제 강화 대대적인 합동단속 실시 : 4개반 24명
- 공무원 불법 주·정차 단속책임제 운영 : 담당별 책임구역 지정
- 견인활동 강화 및 불법 주·정차 『권역별 집중단속의 날』 내실 운영

나. 自家用 乘用車 2部制 施行

- 실시기간·시간 : '05.11.12(토) ~ 11.19(토), 07:00~22:00
- 대상차량 : 부산광역시에 등록된 자가용 승용자동차
- 대상지역 : 부산광역시 전 지역(강서구 및 기장군 자율시행)
- 시행방법 : 자동차등록번호의 끝자리 수가 짝수이면 짝수날에,
홀수이면 홀수날에 자동차 운행을 제한
- 운행제한 위반자에 대한 조치 : 5만원 과태료 부과·징수
- 추진사항
 - 예외차량 신청접수 : '05.10.05~11.09 ▷ 2,101명 신청
 - 주민홍보 : 홍보전단 14,000매, 현수막 14매, 협조공문 발송 146개소 등
- 계도·단속 : 낙동로변 3개소, 공무원, 공익요원 등 6개반 48(연384명)

2006年度 業務計劃

地域經濟課

1. 物價安定管理

가. 價格安定指導 管理

- 서비스업소 물가동향 분석 : 월1회, 가격인상 억제 유도
- 유통업체 주요생필품 가격비교 : 월1회, 6개업소 46개 품목
- 물가안정 유관기관 대책회의 : 연2회(설·추석 명절)
- 주요 서비스업소 합동지도 단속 : 연2회(명절, 성수기 중점)

나. 模範業所 發掘弘報 및 支援

- 10%이상 가격과괴 참여업소 발굴 : 월1회 (동별 1개소 이상)
- 가격과괴 시범거리 참여업소 확대 : 78개소 → 90개소(15%)
- 단체손님(10명이상) 가격할인제 확대 : 62개소 → 72개소(15%)
- 모범업소 홍보 및 인센티브 제공 : 340개업소

다. 原產地表示制 定着

- 대상 품목 : 415개 품목 (농산물 404, 축산물 11)
- 중점관리대상 : 19개소 (시장 15, 할인점 2, 쇼핑센터1, 백화점 1)
- 사업주 자진참여제도 및 홍보 : 분기 1회, 서한발송, 유선방송 등

라. 畜產物流通 指導點檢

- 대상업소 : 377개업소(식육 294, 우유류 55, 축산물수입 28)
- 지도점검 : 분기1회(설, 추석등 성수기 특별 지도점검)
- 점검내용 : 수입축산물 한우 둔갑판매 행위, 부정축산물 유통여부 등

2. 在來市場運營 活性化

가. 槐亭市場 整備事業 支援

- 건축허가 : 2003. 11. 26 ▷ 착공 연기신청(부산광역시)
- 건축규모 : 지하 5층, 지상 23층 ▷ 대지 3,872m², 연면적 43,104m²
- 지원사항 : 시공사금 융자안내, 공사 시행에 따른 행정 지원 등

나. 在來市場 運營活性化 支援

- 환경개선사업 지원
 - 2006 정비사업 희망시장 : 에덴시장, 장립시장
 - 지원사항 : 사업 추천, 국·시비 지원, 사업추진 지원 등
- 각종 교육안내 : 경영혁신, 경영마인드 교육 등 추천 및 안내
- 기타 행정지원 : 상인회 등록, 시장 관련법 개정사항 알리기 등
 - ▷ 재래시장 육성을 위한 특별법 개정 추진 중

3. 中小企業 支援強化

가. 中小企業運營 支援 및 企業情報 提供

- 운전자금 융자알선 : 희망업체 활용유도 ▷ ANY FAX, 구보활용
 - 업체당 매출액의1/3, 최고 2억원, 이차보전 3~5%(일반 3, 벤처 5)
- ANY FAX등을 활용한 각종 기업지원시책 및 정보제공 ▷ 수시
 - 자금지원안내, 기업관련 각종 설명회, 무역상담회 개최 정보 등

나. 中小企業 生産製品 弘報活動 展開

- 홍보대상 : 종업원 300人以下 기업체(완제품 생산업체)
- 홍보방법 : 구보, 구홈페이지에 매월 2개업체 제품홍보

다. 인터넷 企業隘路相談室 運營

- 운영내용 : 기 개설된 「기업애로상담」 코너를 통한 기업운영상 애로 및 건의사항 접수 및 처리(통보)
- 운영홍보 : 구보·ANY FAX활용, 상담실 운영사항 적극홍보(수시)

4. 에너지 關聯施設 安全管理 強化

가. 昇降機 및 電氣設備 등 安全管理

- 정기검사 실시유무 확인 및 특별점검 실시 : 년2회, 市합동
 - ▷ 유효기간 만료 전 정기검사 실시 안내로 예고행정 실현
- 부적합 전기 설비 수용가에 기술기준 적합 명령 조치 확행

나. 가스 安全管理 및 石油類 流通秩序 確立

- 각종 가스 판매 및 사용시설 안전점검 실시 : 분기1회
 - 대상 : 가스 충전소, 판매소, 다중이용 및 특정가스 사용시설 등
- 석유제품 품질검사 및 주민신고센터 운영
 - 품질검사실시 : 반기1회 ▷ 민원유발업소 수시점검
 - 신고센터운영 : 석유품질관련 신고사항 접수 및 처리 ▷ 년중

다. 에너지 消費節約 積極 實踐

- 구청사 에너지 소비절약 : 2005년 대비 3%절감 목표
- 에너지절약실천 홍보강화 : 월1회 이상, 에너지절약방법 중점

5. 밝고 푸른 沙下 만들기

가. 街路樹 및 街路邊 草花植栽

- 가로수 관리 : 전정(공단로외 13개 노선) 4천본, 병충해 방제 5회
- 낙동로변 운모화분 초화식재 : 팬지외3종(20백만원)
- 양묘장 초화생산 : 페츄니아외 3종 45천본 ▷ 가로변 식재, 동별 분양

나. 花壇 · 綠地管理

- 삼미매립지 시설녹지대 및 기존 화단내 수목보식 : 먼나무외 4종(20백만원)
- 가로수, 녹지대, 화단 내 조경수목 관리 : 70개소 ▷ 전정, 풀베기

다. 公園管理

- 공원, 유원지내 노후시설물 정비 : 조합놀이대의 2종(50백만원)
- 대성공원내 정비공사 : 진입로 계단설치외 1종(23백만원)

6. 푸르고健康한 山地가꾸기

가. 숲가꾸기 事業推進

- 위 치 : 송학산 삼나무 조림지 일대(임도변 곡각지 부분)
- 사업기간 : 2006. 10~11
- 사업개요 : A=10ha (간벌, 어린나무 가꾸기 등)
- 사 업 비 : 14.3백만원 (국 7.2, 시 1.7, 구 5.4)

나. 無斷耕作地整備 및 造林

- 대상지역 : 승학산, 동매산, 두송반도 일원
- 조림내역 : A=5ha, 해송외 1,500본 정도
- 사업비 : 5.4백만원

다. 登山路整備 및 便宜施設補強

- 승학산 임도변 범면, 배수로 정비 : L=200m, 20.5백만원
- 등산로 이정표 설치 : 동매산 외 2개산 24개 9.6백만원

라. 山林病害蟲 防除

- 대상지역 : 신평 배고개 일대 등 40개지역 중점 (A=165ha)
- 사업개요 : 산림 병해충 방제, 재선충 피해목·훼손수목 간벌 등
- 사업기간 : 2006. 1~12월

마. 산불豫防對策推進

- 산불방지기간 지정운영 : 2005. 11. 1 ~ 2006. 5. 15
- 방화선 설치 : 등산로변 및 취약지등 64.5ha (연장 34.5km, 폭 5~20m)
- 입산통제구역 지정고시 : 748ha (총면적 1,463ha의 51%)
- 감시초소설치 운영 : 60개소
- 산불감시원 배치 : 133명(공공근로 30, 일용인부 50,공익요원 53명)
- 취약지역 중점관리 : 43개소(사찰, 선교원, 상습무단소각지역 등)

7. 水産 및 海洋關聯事業 推進

가. 漁業人 所得增大事業 支援

- 친환경어선 건조사업 : 1척(2톤) 23백만원(국 20, 읍 60, 자부담 20%)
- 어선기관 대체 사업 : 1대(195마력) 31백만원(읍 80, 자부담 20%)
- 어선용 기계공급 사업 : 1대 5백만원(읍 80, 자부담 20%)
- 어선장비 설비 개량사업 : 1식 89백만원(읍 80, 자담 20%)
- 수산종묘 매입·방류사업 : 불락10만미 30백만원(시 80, 구 20%)
- 연근해구조조정사업 : 6척 600백만원(국 80, 시비 20%)
- 낚시어선업 신고지도 : 50척 → 60척(척당 월평균소득 2백만원)

나. 漁業秩序 確立

- 어업질서 확립 및 수산자원 보존의식 교육 : 년1회 어업인 700명
- 법규위반 어업 지도·단속 : 시·구 합동 및 자체
- 어선 안전조업 지도 및 낚시어선 안전점검 : 년중
- 불법어업 예방 명예감시원 위촉·운동 : 5명 (어촌계별 1명)

다. 海洋環境 整備

- 방치폐선 처리 : 15척 30백만원(국 50, 시 25, 구 25%)
- 조업중 인양 해양쓰레기 수거사업 : 200톤 60백만원(시비)

8. 2006年度 新規 構想事業

가. 愛玩犬 사이버中繼센터 運營

애완견 사육이 늘어남에 따라 유기견도 계속 증가추세에 있으므로 애완견 사이버 중계센터를 운영하여 유기견 발생에 따른 민원을 최소화 하고자 함.

□ 現 實 態

- 유기견 증가추세 (단위 : 마리)

계	2003년	2004년	2005년(8.31현재)
389	69	163	157

- 유기견 처리절차 : ① 신고접수 → ② 수거 → ③ 1개월 이상 보호 및 공고 → ④ 동물애호가 등에 기증

□ 問 題 點

- 유기견 보호시설 부족
 - 보호규정 : 1개월 이상 공고 및 보호
 - 현 실 태 : 동물병원 또는 사육농가에 위탁보호(계약체결) 후 기증
- 경제사정 등으로 유기 증가 ▷ 사육비 : 월 10여만원 소요
- 보호견에 대한 마땅한 기증처 부족

□ 運 營 計 劃

- 기 간 : 2006. 1 ~ 계속
- 설 치 : 구 홈페이지 사이버 중계소 설치
- 방 법 : ①기증자 및 입양희망자 상호 교류체계 구축
→ ②입양서 체결 → ③애완견 인계인수

□ 期 待 效 果

- 중계소를 경유할 경우 1개월 이상 위탁보호 없이 기증가능
- 유기견 발생 감소로 보호견 예산절감 ▷ 1개월 보호시 1마리당 30만원 소요
※ 2005년 31건 930만원 지출예정(2004년 21건 630만원 지출)

나. 登山路 里程標 設置

승학산을 제외한 주요 등산로에 이정표가 설치되지 않아 등산객들의 불편이 있어 방향·거리 등을 표시한 이정표를 설치하여 등산객 및 체육공원 이용자들의 편의 도모하고자 함.

□ 里程標 등 設置現況

시설명 산명	안내도	이정표	체육시설	편의시설	비고
승학산	5개	10개	4개소 18종 82점	2종 48점	의자,과고라
동매산			1개소 14종 21점	1종 8점	의자
아미산			1개소 17종 17점	4종 8점	의자,휴지통 안내판
옥녀봉			1개소 12종 17점	2종 8점	의자,과고라

- 안내도 ▷ 등산로 코스별 전체 위치 안내
- 이정표 ▷ 등산로 주요 갈림길에 설치, 방향·거리 등 안내

□ 事業概要

- 설치대상 : 3개산 ▷ 동매산, 아미산, 옥녀봉
- 소요예산 : 9.6백만원 ▷ 40만원 × 24개(설치비 포함)
- 설치방법 : 주요 등산로별 꼭 필요한 장소

□ 推進計劃

- 2006. 1 ~ 3월 : 등산로 현황 조사 ▷ 방향, 거리구간 등 실사
- 2006. 4 ~ 5월 : 이정표 제작 및 설치

□ 期待效果

- 등산객 및 체육시설 이용주민 불편 해소

環境衛生課

1. 環境汚染排出源 管理

가. 排出事業場 點檢

- 대 상 : 451개업체 674시설 (區관리 사업장)
- 점 검 반 : 2개반 4명 상설운영
- 중점점검 : 배출시설 및 방지시설 정상가동 여부 등

나. 飛散먼지 發生事業場 點檢

- 대 상 : 122개소 (1,000m²이상 건축·토목공사장 등)
- 시 기 : 비산 취약시기 중점 (3~5월, 10월~11월)
- 중점점검 : 억제시설 유지·관리상태, 작업조건 준수여부
- ※ 소음·진동 등 민원유발요인도 병행점검

다. 統合 指導·點檢 實施

- 대 상 : 대기, 수질, 폐기물관련 공동사업장 50개소
- 방 법 : 환경분야와 폐기물분야 통합점검반 운영
- 효 과 : 지도·점검 효율성 제고, 기업체 중복점검 불편해소

라. 自動車排出가스 團束

- 목 표 : 14,000대 예상 (년초 市에서 지정)
- 방 법 : 상설점검반 편성·운영
- 회 수 : 주 1회이상 정기단속

마. 運行車 排出가스 精密檢査

- 대 상 : 차령 2년이상 승용 및 4년이상 승합·화물 자동차
- 방 법 : 안내문 발송 및 미검사 차량에 대한 과태료 부과

2. 環境關聯 民願解消

가. 惡臭民願 解消方案 講究

- 대 상 : 매년 반복적으로 민원 유발되는 사업장
 - 신평·장림 11개소, 다대 2개소, 구평 3개소, 감천 1개소
- 방 법 : 시설개수 지도, 대표자 간담회 개최, 순찰강화 등
- ※ 염색단지 : 市와 협의하여 업체별 개선계획서 제출·검토

나. 騒音·振動民願 管理強化

- 대 상 : 주택가 인접한 건축·토목공사장 등
 - 2005년 민원다발공사장 : 25개소 (건축 19, 토목 6개소)
- 관 리 : 민원다발 공사장은 예방차원의 정기순찰 실시
 - 새벽·야간, 토요일 오후 등 취약시간대 기동점검 병행

다. 民間環境監視團 運營強化

- 인 원 : 7명
- 순찰지역 : 산업단지 내 민원유발 사업장(염색단지 중점)
- 활동시간 : 새벽·야간, 공휴일 등 취약시간대 위주 실시

3. 環境改善負擔金 徵收率 提高

- 부과대상 : 경유자동차 및 160㎡ 이상 시설물
- 징수율 제고 : 총부담금의 85%(자동차 80%, 시설물 95%)
 - 시설물분의 정확한 기초자료조사 ▷ 납부거부 민원 최소화
 - 고액체납자 특별관리 ▷ 지방세분야와 정보공유, 재산압류 확행

4. 衛生業所 水準向上과 食中毒 豫防

가. 웰빙(Well-being)時代에 걸맞는 食品安全 管理

- 식품제조·유통판매업소 체계적 감시체계 구축
 - 위생관리등급제와 연계한 중점관리업소 집중 지도점검 실시
 - 계절 성수 및 다소비 식품 수거검사 강화 : 월 1회
 - 하절기, 계절 성수식품 특별단속 : 해수욕장 주변 등 취약지역 중점
- 위해식품 감시체계 강화
 - 소비자식품위생감시원 합동단속 실시 : 분기 1회
 - 부정불량식품 신고보상금제 활성화 : 구보, 홈페이지 등 홍보

나. 不法營業行爲 根絶 및 健全 營業文化 定着

- 불법영업행위 단속 강화
 - 대 상 : 무허가, 문제우려업소 및 청소년 유해업소 등
 - 방 법 : 유관기관(경찰서, 소비자식품위생감시원) 합동단속 실시
 - 내 용 : 무허가, 변태, 청소년 주류 판매 등 불법행위 여부

〈식품위생법 위반업소 공개〉

- 방 법 : 홈페이지, 구보 게재 ▷ 월1회
- 내 용 : 위반업소 명칭 및 소재지, 위반사항, 행정처분사항 등
- 기대효과 : 부정·불량식품 유통차단으로 소비자 사전보호
동종업소의 경각심 고취로 퇴·변태 영업행위 근절

다. 衛生接客業所 衛生水準 向上

○ 위생시설 개선

- 대 상 : 조리장 및 작업장 내부시설, 객석 및 화장실 등
- 방 법 : 자율개선 유도 ▷ 식품진흥기금 활용 적극 권장
- ※ 미개수시 지도·점검을 통한 강력한 시설개수 명령 시행

○ 모범업소 지정·관리 인센티브 확대

- 지 정확대 : 129개소 → 150개소 (전체 일반음식점 중 5%)
- 모범업소 인센티브 강화로 지정업소에 대한 자긍심 고취
- 식품진흥기금의 저리(2.5%) 우선융자 및 업소홍보 확대 등

라. 食中毒 豫防管理 徹底

○ 식품접객업소 위생관리 강화

- 대 상 : 대형음식점, 집단급식소, 생선횃집
- 점검내용
- 식품 등 위생적 취급기준 준수여부
- 부패·변질 및 불량원재료 사용 및 보관 여부 등
- 가검물(칼,도마,음용수 등) 수거 및 간이키트 검사 실시 ▷ 년 300건이상

○ 식중독예방 홍보강화

- 하절기 식중독 비상근무 실시 : 5월 ~ 9월
- 식중독 발생 시 현장출동 및 감염원, 역학조사 실시
- 식중독예방 집합교육 실시 : 2회 이상(음식업지부 협조)
- 식중독예방 홍보 : 홍보전단, 구보, 홈페이지 게재 등
- 위생관리 책임실명제 지속실시로 자율적 위생관리 확산

5. 公衆衛生業所 衛生水準 提高

가. 公衆衛生業所 健全營業 定着

- 公중위생업소 지도·점검
 - 대 상 : 6개업종 1,312개업소
 - 점 검 반 : 1개반 3명 상설운영
 - 점검사항 : 업종별 시설적정 및 준수사항 이행여부 등
- 해수욕장 개장에 따른 숙박업소 지도·점검
 - 대 상 : 해수욕장주변 숙박업소 20개소
 - 점검내용 : 영업자 준수사항 및 개인서비스 표시요금 준수여부 등
 - 방 법 : 해수욕장 개장전, 개장기간 중 1회이상 업소방문 지도
- ※ 친절·청결 서한문 제작배부 : 해수욕장 개장전
- 다중이용업소 합동점검
 - 대 상 : 찜질방, 고시원 등 12개소
 - 점검사항 : 위생, 소방, 건축, 전기, 가스 분야
 - 점검방법 : 수시 계획수립 후 시행 ▷ 년 2회이상

나. 公衆衛生業所 衛生水準 向上

- 공중위생업주 위생교육 실시 ▷ 년1회(4시간)
 - 대 상 : 공중위생영업 신규신고, 지위승계자 및 기존영업자
 - 방 법 : 업종별 위생단체 위탁실시
 - 내 용 : 공중위생관리법규 및 업무관련 전문기술 전달교육
- 명예공중위생감시원 운영 : 11명
 - 활동내용 : 법규위반 신고, 홍보·계몽 및 합동점검 등

清掃行政課

1. 都市清潔 管理

가. 常習投棄地域 監視強化

- 상습 투기 지역 : 26개소
- 단속반 편성 운영 : 2개반 4명(주간 2명, 야간 2명)

나. 不潔地 自律整備 誘導

- 대 상 : 법인, 개인소유 토지·건물
- 방 법 : 청결유지 이행명령제 적극활용(근거 : 폐기물관리법)
- ※ 청결유지 이행명령 : 2004년 15건, 2005년 11건(10월말 현재)

다. 不法無斷投棄 監視카메라 擴大 設置·運營

- 설치장소 : 상습 무단투기지역 6개소(순회 이동설치 2회, 12개소)
- 설치수량 : 원격감시카메라 6대(기존 2대, 확대 4대), 모니터 1대
- 운영방법
 - 실내 컴퓨터 화면으로 설치지역을 실시간 감시 및 감시원 연락
 - 투기시마다 실시간 경고방송 및 적발된 투기자 과태료 부과

라. 機動清掃

- 대 상 : 상습불결지, 을숙도, 다대포해수욕장 등
- 운 영 : 기동반 편성(3개반 12명) 담당구역 지정 매일 순회청소

2. 廢棄物 減量 및 資源 再活用

가. 生活廢棄物 減量

- 감량목표 : 2005년대비 3% 감량(28,210톤 ⇒ 27,362톤)
- 분리수거 철저 : 1회용 비닐봉투, 라면·과자봉지, 폐형광등 등
- 주민홍보 : 전단지작배부 2회, 구보게재, 유선방송 등

나. 再活用品 收集擴大

- 수집목표 : 2005년 대비 2.5% 확대(6,677톤 ⇒ 6,844톤)
- 추진계획
 - 주민홍보 : 전단지배부 1회, 홈페이지 게재, 유선방송 등
 - 수집 장려금 지급 : 36백만원(시비 18, 구비 18)
 - 수집 경진대회 개최 : 연말, 우수 4개단체 상장 수여

다. 클린環境 1日 現場 見學教室 運營

- 운 영 : 2006 상반기 중 1회 ▷ 주민 호응에 따라 확대 운영
- 대 상 : 희망주민, 새마을·아파트부녀회원, 통·반장, 학생 등
- 견 학 : 구 종합선별장, 다대소각장, 생곡매립장 등
- 내 용 : 재활용품 선별과정 견학, 분리배출 필요성 안내 등

라. 生活廢棄物 根源的 發生 根絶

- 재활용신고업소 지도 점검
 - 업소현황 : 24개 업소 ▷ 수산가공 잔재물 5, 재생골재 3, 목재류 등 16
 - 점 검 : 정기 연 2회(상·하반기), 수시
 - 내 용 : 폐기물의 보관·적정 재활용 여부, 신고·대장 보고사항 일치여부 등

마. 區民參與 「 나눔장터 」 運營

- 운영주체 : 사하구 새마을부녀회, 두송종합복지관, 대단지아파트
- 운영 : 구 부녀회 연 2회, 복지관 월 1회, 대단지아파트 연 2회
- 취급품목 : 헌옷, 재생비누, 장난감류, 가전제품 등
- 구 지원사항 : 재활용품 수집, 주민홍보, 인센티브 제공 등

3. 음식물쓰레기 安定的 處理

가. 沙下 F·R센터(飲食物資源化 施設) 運營

- 운영 : 민간위탁
- 위탁기간 : 2006. 1. 1 ~ 2007. 12. 31(2년)
- 위탁방법 : 완전위탁(인건비, 공과금, 시설보수 등)
- 처리대상 및 예상물량 : 년 15,000톤(공동주택) ▷ 41톤/일
- 처리단가 : 톤당 48,500원(예정 - 원가용역결과)
※ 민간시설 이용 처리시 59,500원/톤 ▷ 연간 165백만원 절감 예상
- 위탁업체 선정 : 공개 입찰

나. 減量義務事業場 管理

- 대상 : 331개 업소(집단급식소 108, 음식점 212, 대규모 점포 등 11)
- 점검회수 : 반기 1회
- 점검내용 : 음식물류 폐기물 감량의무 이행계획 준수여부 등

4. 事業場廢棄物 管理

가. 廢棄物排出業所 點檢

- 대상 : 1,293개소(사업장 337, 건설 48, 감염성 361, 소량지정 547)
- 점검 : 년 1회 이상, 폐기물관리기준 준수여부 등

나. 廢棄物處理業所 點檢

- 대 상 : 98개소(중간처리 9개소, 재활용 24개소, 수집·운반 65개소)
- 점 검 : 반기 1회 이상, 폐기물처리기준 준수여부 등

다. 小形 燒却施設 點檢

- 대 상 : 26개소(학교 1, 민간사업장 25)
- 점 검 : 반기 1회 이상, 소각시설 관리기준 준수여부 등

라. 脆弱時間帶 特別團束

- 대 상 : 폐기물 무단투기 우려업소, 민원유발업소 등
- 시 기 : 일·공휴일, 새벽, 야간 등 취약시간대
- 운 영 : 단속반 편성(2개반 6명), 시·경찰·주민 합동단속 병행
- 점검중점 : 폐기물 무단투기 등 처리기준 준수여부

5. 汚水處理施設 管理

가. 淨化槽 清掃狀態 點檢

- 대 상 : 22,122개소(오수정화시설 732, 단독정화조 21,390)
- 점 검 : 년 1회 이상, 청소이행여부 등

나. 汚水處理施設 등 點檢

- 대 상 : 738개소(오수처리시설 732, 분뇨 등 영업자 6)
- 점 검 : 반기 1회 이상, 오수처리기준 준수여부 및 정화조 수질관리상태 등

다. 共同化粧室 改·補修

- 대 상 : 3개소(괴정2동 2, 감천2동 1)
- 추진내용 : 재래식 → 수세식(2개소), 수세식화장실 보수(1개소)

交通行政課

1. 公營停車場 擴充

- 최근 불법 주·정차와 관련하여 많은 민원이 제기되고 있을 뿐 아니라 차량의 계속적인 증가로 주차난이 심각하여
- 안정적인 주차공간 제공으로 주차편의 도모 및 무질서한 주차 질서를 개선하고 긴급차량 통행로 등을 확보하기 위함

가. 路上公營停車場 擴充(2개소 120면)

- 장림동 동원로알듀크아파트 입구 (70면)
- 장림동 견인보관소 앞 (50면)

나. 住居地專用 停車場 擴充(500면)

- 하단1동 대진@ 뒷길 외 3개소(괴정천변) : 180면
- 당리동 할매복국집~한신혜성@ 입구 : 60면
- 신평2동 신평고물상 입구~한국타이어 외 1개소 : 90면
- 신평1동 동사무소 주변 및 기타지역 추가선정 : 170면

다. 推進計劃

- '06. 1~3월 : 관련기관(부서) 협의 및 주민홍보
- '06. 4~5월 : 주차면 정비작업 및 안내판 설치
- '06. 6~7월 : 신청자 접수 및 배정, 위탁관리자 선정
- '06. 8월 : 공영개시

라. 所要豫算 : 15백만원(안내판 설치 등)

마. 期待效果

- 주택가 이면도로 주민들의 주차불편해소
- 불법주·정차 감소로 도로기능 회복, 생활편의 도모

2. 産業團地內 路外 公營駐車場 設置

- 부산시에서 추진중인 지방산업단지내 기반시설 정비사업의 일환으로 산업단지입주업체들이 우선적으로 요구한 사업으로
- 주차장 건설시 주간에는 인근 산업단지 임직원, 야간에는 인근 주민들의 주차수요가 많은 지역이며
- 동매교에서 산업단지간 도로개설공사가 금년 완공에 따라 신평동 노외공영주차장 211면이 폐지되므로 대체주차장으로도 필요함

가. 事業概要

- 위 치 : 신평동 545-2번지(신평우체국 옆)
- 주차면수 : 50면 ▷ 1,674.2m²
- 공사기간 : '06. 5월 ~ 7월(착공일로부터 2개월)
- 소요예산 : 1,820백만원(시비 400, 구비 1,420)

나. 推進計劃

- '05. 10월 : 구정조정위원회 심의
- '05. 11월 : 공유재산 취득안 및 '06 공유재산 관리계획안 심의
- '06. 1 ~2월 : 감정평가 및 보상
- '06. 3월 : 기본 및 실시설계
- '06. 4~7월 : 사업발주 및 주차장 설치공사
- '06. 8월 : 민간위탁 공영개시

다. 期待效果

- 산업단지 내 입주업체 및 인근주민들의 주차난 해소
- 순차적으로 산업단지 내 주차장부지 확보 계기 마련
- 산업단지내 기반시설 확충으로 주차질서 확립 및 물류활동 지원

3. 不法駐·停車車輛無人團束카메라擴大設置運營

상습불법주·정차 차량으로 인한 차량통행 방해지역 및 민원다발 지역에 무인단속 장비를 확대 설치하여 불법주차로 인한 주민불편 및 교통체증을 해소하고자 함

가. 事業概要

- 설치장소 : 불법주·정차로 차량통행 방해지역 및 민원다발지역
- 설치대수 : 3대(장림 시장앞, 당리 시장앞 오거리, 다대 농협앞)
▷ 2005. 4월 수동형 2개소 설치(괴정사거리, 하단오거리)
- 설치방식 : 자동형 무인단속시스템 방식
- 자동형 및 수동형 무인단속기 설치지역 교차 운영

수동형(반자동) 무인단속기	자동형 무인단속기
· 장점 : 초기 시설비 저렴(1대당 20백만원) · 단점 : 단속 운영인력 필요(1일 2~3명)	· 장점 : 별도 운영인력 없이 단속 가능 · 단점 : 초기 시설비 과다(1대당 40백만원)

나. 推進計劃

- 설치장소 선정 : '06. 3월 ▷ 불법주·정차 빈도, 단속효과 등 감안
- 단속기기 설치 : '06. 5월 ▷ 카메라 3대, 모니터 1대, 지주 등
- 주민 홍보 : '06.6~7월 ▷ 구홈페이지, 사하구보, 유선방송, 현장앰프 등

다. 所要豫算 : 140백만원

- 무인단속 장비 설치 : 120백만원(40백만원×3대) ▷ 시·구비 각50%
- 카메라 부착용 지주 설치비 및 운영경비 등 : 20백만원

라. 期待效果

- 주야 상시(24시간) 단속 가능하여 불법주·정차 취약지역 지속적 감시
- 무인단속으로 인력단속의 한계극복 및 현장 마찰해소

4. 乙淑島遊園地 駐車秩序 啓導

해마다 이용시민이 증가되고 있는 을숙도유원지가 불법주·정차 차량으로 인하여 교통소통에 지장이 많으므로 불법주차 단속반과 주차질서계도 교통도우미단을 편성·운영하여 유원지 기초질서 확립은 물론 행락객들의 이용편의를 도모코자 함

가. 推進概要

- 운영기간 : 2006. 3. 1 ~ 2006. 11. 30
- 대상지역 : 을숙도 (자동차 전용극장 ~ 남측 하단부 일원)

나. 駐車秩序啓導班 運營

- 계도반 구성 : 3개반 47명
 - ▷ 구청 단속반 : 4명 (공무원2, 공인요원 2)
 - ▷ 을숙도문화회관 : 3명 (공무원 1, 공익요원 2)
 - ▷ 주차질서계도 도우미 : 40명 (오전 20, 오후 20)
- 계도활동 : 토·일·공휴일 ▷ 09:00~18:00
- 계도내용
 - ▷ 교통소통 방해차량 단속 및 계도활동 전개
 - ▷ 진입로 및 주차장 이용안내 및 안내문 배부

다. 駐車秩序도우미단 運營

- 운영인원 : 40명 (해병전우회 20명, 고엽제 후유증 전우회 20명)
- 운영기간 : 2006. 3. 1 ~ 2006. 11. 30
- 운영내용 : 을숙도 유원지내 토·일·공휴일 주차질서계도

5. 有關機關 合同 不法 駐・停車 團束 定例化

주택가 이면도로 등에 불법주차로 인하여 긴급차량 진입이 어려운 지역을 대상으로 유관기관과 정기적인 합동단속을 실시하여 기관별 협조체계 구축과 도출된 문제점에 대한 대책을 강구코자 함

가. 推進概要

- 추진시기 : 월 2회 (매월 첫째주, 셋째주 목요일)
- 참여기관 : 구청, 경찰서, 소방서 (3개반 30명)
- 단속차량 : 경찰순찰 2대, 소방차 1대, 지도차 3대, 견인차 3대

나. 團束活動

- 주택가 이면도로, 시장주변 등 상습 취약지역 중점 대상
- 소방차 등 구급차 통행로 확보 및 불법주차 근절 제도

6. 事業用 貨物自動車 駐車秩序 確立

화물자동차는 허가시 차고지를 두도록 규정하고 있으나, 등록후에는 도로변 등에 불법주차하는 경우가 빈번하여 차량소통에 방해가되고 교통사고의 원인이 되므로 이에 대한 대책을 마련코자 함

가. 許可 및 車庫地 現況

- 허가대수 : 2,308대 (일반화물 1,110, 개별화물 656, 용달화물 542)
- 차 고 지 : 공·민영차고지 1,413대, 자가 차고지 737대

나. 特別指導團束期間 運營

- 운영시기 : 월 2회 (밤샘 주차단속 집중실시)
- 운영방법 : 심야시간대 (24:00~익일 06:00) 조별구성 운영

7. 自動車運送業體 管理

가. 마을버스 및 傳貫버스

- 관리대상 : 마을버스 7개업체 63대, 전세버스 3개업체 106대
- 정기점검 : 년 2회 (수시점검 : 주민 불편신고 접수 등 필요시)
 - 운행시간 준수 및 차령초과 운행여부, 불법시설물 설치여부 등
- 특별점검 : 월2회 심야점검 ▷ 전세버스 지정차고지의 주차사항 등

나. 運送周旋業 및 自動車 管理業體

- 관리대상 : 운송 주선업 115개 업체, 자동차 관리업체 230개소
- 정기점검 : 년 2회 (취약시기 및 관련기관 합동)
 - 명의대여 행위, 불법구조 변경, 불법폐차 사례 등

8. 滯納額 徵收率 提高

가. 總滯納額 ('05. 9월말 현재) : 192,643건 12,672백만원

- 현 년 도 : 27,334건 2,083백만원
- 과 년 도 : 165,309건 10,589백만원

나. 提高方案

- 현 년도 과태료 고지서 발급기간 단축 : 월1회 → 3회 징수결정
- 상습체납자 관리카드 작성 : 10회 이상 체납자
 - 징수 가능분에 대하여 분납 유도 등 실질적인 징수활동
- 체납액 징수기간 및 독려반 편성 운영 : 분기 1회, 4개조 12명
- 강력한 체납처분 예고로 납부유도 : 급여 및 부동산 압류 등