

業務現況 報告

《 제107회 구의회 제2차 정례회 》

社會產業局

目 次

- 一 般 現 況

- 2002年度 主要業務 推進實績
 - 社會福祉課 所管
 - 環境清掃課 所管
 - 地域經濟課 所管
 - 交通行政課 所管

- 2003年度 業務計劃
 - 社會福祉課 所管
 - 環境清掃課 所管
 - 地域經濟課 所管
 - 交通行政課 所管

一 般 現 況

1. 機 構 및 人 力

○ 기 구 ▷ 4과 19담당

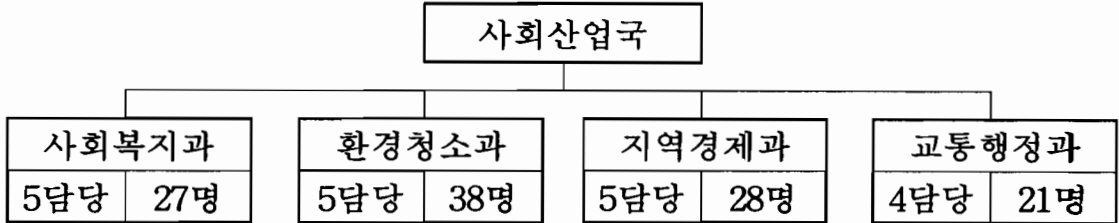

○ 인 력 ▷ 정원 120명, 현원 114명

(정원/현원)

구분	계	4급	5급	6급	7급	8급	9급	별정	기능	고용
계	120 114	1 1	4 4	20 19	30 32	26 28	9 1		29 28	1 1
사회복지	28 27	1 1	1 1	6 5	9 11	7 6	2 0		2 3	
환경청소	39 38		1 1	5 5	8 10	9 10	3 0		12 11	1 1
지역경제	30 28		1 1	5 5	7 7	7 7	2 0		8 8	
교통행정	23 21		1 1	4 4	6 4	3 5	2 1		7 6	

2. 2002. 豫算 ▷ 총 55,478,076천원(일반83%, 특별17%)

(단위 : 천원)

구 분		일반회계	특별회계	비고
계		46,099,425	9,378,651	
사회도시 위 원 회	사회복지과	32,346,703	2,048,013	
	환경청소과	12,674,004		
	지역경제과	850,964		
	교통행정과	227,754	7,330,638	

3. 分野別 主要現況

가. 사회복지과 소관

○ 국민기초생활보장수급대상자

(단위 : 명)

구분	계	일 반 수급자	조건부 수급자	특 례 수급자	시 설 수급자
가구수	5,666	4,909	562	195	6개소
인 원	11,484	9,770	790	277	647

▷ 구 인구의 2.9%, 부산시 수급자의 10.7% (부산시108,358명)

○ 재가보호대상

(세대/인원)

계	소년소녀가장	부자가정	모자가정	무의탁노인
2,092	63	178	710	1,141
3,581	96	460	1,830	1,195

○ 장애인등록현황

(남/여)

총 계	계	정신 지체	시각 장애	청각 장애	언어 장애	지체 장애	신장 장애	심장 장애	정신 장애	발달 장애	뇌병변 장애
9,055명	6,267	295	680	325	51	4,111	144	70	195	14	382
	2,788	185	332	231	10	1,473	126	41	141	3	246

○ 의료급여대상

(세대/인원)

계	1종보호						2종보호
	소 계	기초생활보장 수급자	시 설 보호자	국가유공자	행려자	기타	기초생활보장 수급자
6,583	4,468	3,277	568	220	330	73	2,115
12,294	6,612	5,034	592	465	330	191	5,682

○ 지역·장애인·노인복지시설

계	지역복지					장애인복지					노인복지				
	소계	사회복지관	재가복지봉사센터	자활후견기관	부랑인보호소	소계	정신요양원	정신병원	복지관	장애인동활정가	소계	복지회관	요양원	노인교실	경로당
143	11	4	4	2	1	5	1	1	1	2	127	1	1	9	116

▷ 재가복지봉사센터, 자활후견기관 → 사회복지관내 운영

○ 아동 및 청소년·여성복지시설

계	아동복지				여성복지				청소년
	소계	아동시설	보육시설	어린이놀이터	소계	모자보호시설	여성회관	가정폭력상담소	공부방
165	158	2	140	16	3	1	1	1	4

○ 각종단체

(단체/명)

여성단체	장애인단체	노인단체	보훈단체	노동조합(관할)			
				계	노동부	부산시	우리구
16	1	1	4	37	3	4	30
2,510	3,000	4,716	1,109	24,524	927	18,201	5,396

나. 환경청소과 소관

○ 생활폐기물 처리능력

청소인력	차 량	종량제 봉투판매소
종사원 383명 (구 211, 대행업체 172)	61대 (구 18, 대행업체 43)	592개소

○ 환경오염물질 배출사업장 : 1,466개소

- 구 관리 : 956개소 (대기 279, 수질 510, 소음 167)
- 시 관리 : 510개소 (대기 273, 수질 237)
- 2002. 10. 1. 산업단지내 업소 관리권이관 (낙동강유역환경청⇒시)

○ 먹는물 공동시설 : 21개소 (약수터 15, 공동우물 6)

○ 폐기물관련 업소현황

청소대행업체	폐 기 물 배출업소	수집·운반업	재활용업	중간처리업	소형소각시설
2	1,893	49	31	7	57

○ 오수·분뇨 처리현황

- 분뇨정화조 대행업체 : 3개소 (정화조 2, 분뇨 1)
- 오수처리시설 : 21,712개소 (오수정화시설 698, 단독정화조 21,014)
- 공동(공중)화장실 : 공동변소70, 공중화장실3,324(주유소,식품접객업,시장등)

다. 지역경제과 소관

○ 시장 및 대규모 유통업체 현황

계	재래시장	APT 상가시장	대규모 할인점	백화점
19	8	6	4	1

○ 축산 현황

계	식육판매업	우유류판매업	수입판매업	축산물보관업	축산물운반업
367	290	46	18	12	1

○ 제조업 현황 - 공장등록 1,276개 업체

· 산업단지 ▷ 626개업체

(단위 : m²)

단지명	총계	공장시설	지원시설	공공시설	녹지시설	입주업체수	근로자수
계	2,845,744	1,788,765	155,358	833,002	68,619	626	20,015
신평·장림 산업단지	885,248	612,691	59,407	213,150	-	162	6,522
신평·장림 협동화사업단지	1,960,496	1,176,074	95,951	619,852	68,619	464	12,907

· 기타지역 ▷ 650개 업체

○ 석유, 연탄, 가스취급업소 현황

(단위 : 개소)

계	석유				L P G	고압 가스	도시 가스	연탄 판매소
	소계	주유소	일반 판매소	용제 판매소				
584	110	41	67	2	48	187	231	8

○ 녹지 현황

- 공원, 유원지 : 39개소(공원 36, 유원지 3) 1,859,777m²
- 가로수, 화단 및 양묘장

구 분	식재장소	식재수량 및 면적		수 종
		수량(본)	면적(m ²)	
가로수	22개 노선	10,454	-	은행나무 외 7종
화 단	29개소	167,797	201,671	동백 외 15종
양묘장	1개소	47,000	6,612	사루비아 외 5종

○ 임야 면적

(단위 : ha)

계	국 유 립	공 유 립	사 유 립
1,478	83	9	1,386

○ 수산현황

- 어 선

(단위 : 척)

구 분	계	1톤미만	1~5톤	5~10톤	10~30톤	30톤미만	비고
계	1,094	333	520	71	44	126	
동 력 선	1,013	261	511	71	44	126	
무동력선	81	72	9	-	-	-	

- 어업지도선 : 2대(22톤, 1톤)

- 연안어업 허가

(단위 : 척)

구분	연안어업					내수면어업			근해 어업
	소계	연안통발	연안복합	연안자망	석조망	소계	주낙	패류채취	
1,030	889	223	447	217	2	6	1	5	135

라. 교통행정과 소관

○ 자동차등록 현황

계	승용차	승합차	화물차	특수차	비고
92,823대	66,040	8,930	17,629	224	※이륜차 : 9,047

○ 주차장 현황

구분	계	공 영			민 영	건축물 부 설	이면 도로
		계	노외	노상			
개소	2,115	20	6	14	148	1,633	314
면수	62,177	2,158	1,266	892	3,832	40,470	15,717

※ 공영주차장 { 구청관리 : 16개소 1,723(노외4, 노상12개소)
 시설관리공단운영 : 4개소 435면(노외2, 노상2개소)

※ 주차장 확보율 : 67%

○ 자동차운송사업체 현황

· 여객자동차

(단위 : 업체수/차량대수)

버스 운송업체				택시운송사업			자동차대여업 (렌트카)
계	시내버스	전세버스	마을버스	계	일반	개인	
11	3	2	6	27	27	1,366	1
347	232	55	60	4,200	2,834		78

· 화물자동차

(단위 : 업체수)

운 송 업					주 선 업		
계	일반화물	용달화물	개별화물	특수화물	계	일반	이삿짐
1,275	25	603	626	21	106	57	49

○ 자동차관리업체

(단위 : 업체수)

계	중고자동차 매매업	자동차 검사소	자동차 정비업				폐차장
			소계	종합	소형	부분	
247	43	1	200	22	18	160	3

○ 불법주정차 단속

· 단속인력

(단위 : 명)

계	단속직원			공익근무요원(단속보조)		
	소계	단속원	운전기사	소계	근무자	사고자
46명	5	4	1	41	39	2 (고발1, 장기병가1)

· 단속장비

(단위 : 대)

차량			카메라	무전기	녹음기	지정견인대행업체		
계	승합	승용				업체명	차량 보관소	견인차량
3	2	1	17	13	6	동기견인 운수	장림1동 소재	4

○ 교통안전시설물

(단위 : 개소)

과속방지턱	도로반사경	미끄럼방지 시설	웬스	비고
289	52	18 (2,134m ²)	8 (884m)	

2002年度 主要業務推進實績

社會福祉課 所管

1. 低所得層 生活保護

가. 국민기초생활보장수급대상자 보호

- 관리대상 : 5,666가구 11,484명
- 급여종류 : 생계, 주거, 교육, 의료, 해산, 장제, 자활 등 7개급여
- 각종급여 지원실적 : 5,666가구 11,484명 18,211백만원
- 조건부수급자 자활사업 추진 : 33개사업 865명 1,093백만원

나. 생활안정자금 용자지원 ▷ 총 62세대 650백만원

- 주민소득 및 생활안정자금(특별회계) : 6세대 75백만원
- 전세자금 지원(국민주택기금) : 51세대 500백만원
- 생업자금 지원(재정 투융자기금) : 6세대 75백만원

다. 저소득층 자녀 장학금 지급 ▷ 총 116명 59백만원

- 사하구복지장학금(9월) : 1회 46명, 17백만원
- (재)사하구장학회 장학금 : 21명(고11, 중10명), 연간 22백만원
- 기타 장학금 지급알선 : 부산시 49명 20백만원

라. 의료급여 지원

- 의료급여대상자 보호 : 6,583세대 12,294명
 - 1종 : 4,468세대 6,612명, 2종 : 2,115세대 5,682명
- 의료급여진료비 지원 : 1,065백만원(2002년부터 국민건강보험공단에서 지급)
- 장애인보장구 지원 : 33건 17백만원

마. 이웃돕기성금 지원

- 저소득주민 구호비지원 : 123세대 44백만원
- 명절지원 : 2회 60백만원 / 특별지원 : 5건 19백만원(백혈병 등)

2. 障礙人 福祉增進

가. 장애인 생활안정 지원

- 생계보호지원 : 858명 550백만원 ▷ 생계비, 교육비, 장애부양비 등
- 재활보조기구 지원 : 18명 2백만원
- 자립자금융자(정부재정투융자기금) : 2세대 22백만원

나. 장애인 편의시설 설치 확대

- 장애인편의시설 설치 : 보도턱 정비 N=31개소, L=170m
- 공공기관 화장실 정비 8개소 ▷ 파출소 중점 추진

다. 장애인종합복지관 운영

- 규 모 : 부지 462평, 연면적 303평(지상2층)
- 주요시설 : 물리치료실, 체력단련실, 목욕탕, 상담실 등
- 주요사업 : 의료재활·직업재활, 재가복지사업 등
- 운영실적 : 7개 사업 33,250명 이용 ▷ 1일 평균 130여명

3. 地域福祉 增進

가. 사회복지관 운영

- 복지관 및 재가복지봉사센터 운영비 지원 : 4개시설 1,028백만원
- 주요운영프로그램 : 6개분야(가정, 아동, 청소년, 노인, 장애인, 지역복지)
 - 노인주간보호센터 및 무료경로식당 운영
 - 도시락 배달 서비스 등
- 추진실적
 - 사업과목 ▷ 무료 106종(무료진료, 한글교실 등)
 - ▷ 유료 55종(컴퓨터교실, 헤어미용, 에어로빅 등)
 - 이용인원 : 총 431,718명(일반 291,340명, 수급자 140,378명)
 - ※ 1일 평균이용 1,500여명 / 기초생활수급자 이용률 : 48%

나. 저소득층 주거환경 개선사업(“사랑의 집 가꾸기 운동”)

- 대 상 : 저소득층 가구 238세대 완료
- 내 용 : 도배, 장판, 외벽도색, 전구교환 등 무료보수
- 참 여 : 조건부수급자중 건축노무 경험자 32명(3개팀)
- 사 업 비 : 200백만원

다. 일요한방 무료진료 실시

- 기 간 : 10. 27 / 11. 3 (2일간) 10:00~16:00
- 진료장소 : 구청 별관 지하회의실
- 주 관 : 사하구한의사회(후원 : 사하구)
- 내 용 : 관내 저소득주민 및 노인을 대상으로 한약조제, 침구시술, 뜸, 추나요법 등 진료
- 추진실적
 - 진료인원 : 510명(남112, 여398)
 - 참여인원 : 진료진 120명(한의사60, 간호사60)

라. 정신질환자 및 부랑인 보호

- 시 설 : 2개소(자매정신요양원, 마리아구호소)
- 수용인원 : 305명(정신질환자 240, 부랑인 65)
- 운영비지원 : 1,161백만원
- 기능보강사업비 : 641백만원(자매정신요양원 건물 증·개축)

마. 노숙자 보호

- 시 설 : 1개소(다대1동 다대중앙교회 노숙자쉼터)
- 규 모 : 30평(수용인원 10명)
- 운영비지원 : 27백만원(월 3,043천원)
- 보호관리 : 취업알선 66명, 퇴소유도 29명(자진퇴소10, 취업15, 귀가2)

4. 兒童 및 靑少年 福祉增進

가. 아동복지사업 지원

- 아동시설 운영비 지원 : 2개소 415백만원
- 시설퇴소아동 지원 : 7명 ▷ 자립정착금 7백만원
- 소년소녀가장, 가정위탁아동 보호비 지원 : 75세대 109명 94백만원
- 무료급식아동 지원 : 28명 22백만원
- 어린이놀이터 개·보수 : 16개소 12백만원

나. 어린이집 관리 강화

- 운영비 등 지원 : 17개소 1,310백만원
- 저소득층 아동보육료 등 지원 : 100개소 1,270명 1,347백만원
- 아동간식비 지원 : 100개소 489명 34백만원
- 시설지도점검 : 1회 140개소(시정 50건, 주의 14건)
- 종사자교육 : 1회 92명(직무교육 및 업무연찬)

다. 청소년보호 및 건전활동 지원

- 청소년 어울마당 개최 : 4회 8백만원(년말까지 5회)
- 청소년 공부방운영 지원 : 4개소 40백만원
- 성년의날 축하카드 발송 : 7,939명
- 모범청소년, 지도위원 표창 : 2회 12명

라. 청소년 유해환경 정화 및 예방

- 유해업소 지도단속 : 45회 520개소(과징금부과 33건, 53백만원)
- 청소년유해환경 감시단 보상금지급 : 4개학교 5백만원
 - ※ 감시단 : 당리초교, 성일여고, 대광공고, 다대고
- 청소년지도협의회 보조금 지급 : 16개동 19백만원

5. 女性福祉 및 社會參與 擴大

가. 여성능력 개발

- 여성대회개최 : 1회 340명 (2002. 7. 5 여성회관)
- 여성글잔치 개최 : 1회 300명 (2002. 10. 29 을숙도문화회관)
- 아파트부녀회 체육대회 개최 : 1회 700명 (2002. 4. 26 을숙도)

나. 저소득 모·부자가정 보호 지원

- 모·부자세대 : 1,115명 122백만원
- 모자보호시설 : 1개소 72명 199백만원 / 퇴소자립정착금 지원 : 6명 14백만원

다. 여성회관 운영

- 시설대관 : 153건 23,000여명방문(예식대관 30, 일반대관 123)
- 여성기술, 취미교육 : 33과목 1,493명 29백여만원
- 자원봉사 지원교육 : 2회 50명 / 여성특별교양교육 : 2과목 183명
- 문화교실 : 7회 1,400명 / 한글교실 : 2월~계속, 참여인원30명
- 작품전시회 개최 : 1회 70여점 ▷ 교육수강생 작품
- ※ 1일 평균 120여명 이용

■ 여성회관내 컴퓨터 교육장 건립·운영

〈2001년 여성정책분야 전국최우수기관 선정 특별교부세 수령〉

- 교육장면적 : 72.6m'(22평) ▷ 수용인원 20명
- 시설보장 : 컴퓨터 교육장 설치(2002. 4월완료)
 - ※ 특별교부세 50백만원 집행 : 컴퓨터 20대, 프린터기 2대 등
- 교육장운영 : 2002. 5월 ~ 계속
 - ▷ 컴퓨터기초·활용교육 : 5과목 103명(2~3개월과정)

環境清掃課 所管

1. 環境關聯 排出源 管理

가. 배출사업장 지도점검

구 분	대 상 시설수	점 검 시설수	위 반 시설수	행 정 처 분 내 역							고 발 순수/병과
				계	조업 정지	사용 중지	폐쇄 명령	개선 명령	경고	기타	
계	956	799	64	59	11	6	4	13	21	4	5/13
대 기	279	279	36	35	3	5	4	6	13	4	1/7
수 질	510	390	27	23	8	1	-	7	7	-	4/6
소·진	167	130	1	1	-	-	-	-	1	-	-

나. 자동차 배출가스 지도점검

- 점 검 : 10,921대 (기기 8,663, 육안 2,258) ▷ 위반 631대
- 조 치 : 개선명령 393대 (과태료부과 36,080천원), 검사지시 238대

2. 中小企業 環境技術 支援

- 지원대상 : 15개소 (문제 및 적색업소, 기술지원요청 업소)
- 지원내용 : 환경오염방지시설 효율적관리 및 운영방법 지도
- 지원실적 : 11개소 (시설개선중 3, 시설개선 협의중 3, 운영개선 5개소)
- ※ 외부전문가 초빙 기술지원 : 동서대학교 교수 2명 6회

3. 環境改善負擔金 賦課・徵收

- 대 상 : 연면적 160m²이상인 건축물 및 경유사용 자동차
- 납 기 : 연 2회 (상반기 3월, 하반기 9월)
- 부과·징수 실적

구 분	부 과		징 수		징수율 (%)
	건수	금액(천원)	건수	금액(천원)	
계	60,510	3,430,856	44,029	2,616,816	76.3
시설물	4,969	612,876	4,381	564,641	92.1
자동차	55,541	2,817,980	39,648	2,052,175	72.8

4. 먹는물 共同施設 管理強化

- 대 상 : 21개소 (약수터 15개소, 공동우물 6개소)
- 검사시기 : 분기별 1회, 단 하절기 월1회 (6, 7, 8, 9월)
- 검사항목 : 10~48개항목 (2/4분기 48개항목)
- 검사결과 : 7회 ▷ 적합 20개소, 부적합 1개소 (일시 음용금지)

5. 生活廢棄物 管理

- 생활쓰레기 처리 : 총51,744톤, 1일평균 170.2톤 처리
(매립 18,493톤, 소각 33,251톤)
- 재활용품 수집 : 총7,505톤 수집, 1일평균 24.7톤 수집
(전년동기 대비 45톤 증가)
- 무단투기 단속 : 2개반 8명, 561건 적발(과태료 53,550천원 부과)

6. 事業場廢棄物 管理強化

가. 폐기물 배출업소 지도점검

- 대 상 : 1,893개소 (사업장 359, 건설 562, 감염성 363, 지정 609)
- 조 치 : 위반 49개소 ▷ 고발 26건, 과태료 23건 49,700천원

나. 폐기물 처리업소 지도점검

- 대 상 : 56개소 (수집·운반업 49, 중간처리업 7)
- 조 치 : 위반 8개소 ▷ 영업정지 1건, 과태료 7건 16,600천원

다. 소형 소각시설 지도점검

- 대 상 : 57기
- 조 치 : 위반 18개소 ▷ 과태료 18건 38,000천원

7. 飲食物쓰레기 飼料化施設 設置

○ 사업개요

- 규 모 : 50톤/일
- 위 치 : 다대1동 1541-1번지 (기계단지내)
- 사업비 : 2,394백만원 (국비 600, 시비 1,076, 구비 718)
 - 당초 사업비 : 2,000백만원, 추가사업비 394백만원

○ 추진상황

- 당초공사 : 토목, 건축, 기계설치 등 ▷ 총공정 99%
- 추가공사 : 폐수 직유입설비, 지하실 배기다트 등 ▷ 12월 완공예정

8. 公共·共同化粧室 整備

- 간이화장실 설치 : 3개소 73,000천원 (몰운대, 에덴공원, 송학산)
- 공동화장실 개·보수 : 감천2동 공동화장실 등 2개소, 48,500천원
 - 감천2동 : 6월완공 ▷ 규모 21㎡ (대변기 5, 소변기 1, 세면대 2)
 - 괴정3동 : 설계중 (12월 완공예정) ▷ 규모 4.2㎡ (대변기 3)

地域經濟課 所管

1. 地域物價의 安定的 管理

가. 物價안정 추진

- 物價안정 합동대책회의 개최 : 2회(설, 추석)
- 대규모 유통업체 주요생필품 비교가격 조사 및 홍보 : 매월1회
- 가격인하 시범거리 확대 운영 ▷ 하단시장 사하구청앞 92개업소 → 106개업소
- 단체손님 가격할인제 확대 추진 : 44개 업소 → 59개업소(구 전역)
- 物價안정업소 인센티브 부여 : 쓰레기봉투 배부 ▷ 160개업소(2,240매 20ℓ)

나. 유통질서 확립 및 계량기 정기검사

- 가격표시 및 위조상품 지도·점검 : 4회 138개업소
- 농·축산물 원산지 검사의뢰 : 11개업소 123개품목
- 계량기 정기검사 실시 : 1,592개업소 4,163대

2. 農·畜·水産 管理

가. 농지조성비 부과 : 4건 76,112천원

나. 논농업 직접지불제 보조금 지원 : 108가구 22,245천원(국비)

다. 농·축산물 유통 지도 점검 : 12회 144개 업소(위반건수 : 38건)

라. 어업질서 확립

- 불법어업 지도 단속 : 42건
- 낚시어선 안전조업 및 한·중EEZ수역 조업지도 : 310척

마. 해양환경 정비

- 해양쓰레기 수거 사업시행 : 2,250톤 683,750천원
- 방치폐선처리 : 5척

3. 中小企業 運營 支援

가. 중소기업운전자금 및 기업홍보 제공

- 중소기업 운전자금 용자 알선(연기포함) : 371개업체 44,174백만원
- ANY FAX를 활용한 기업지원 시책 및 정보 제공 : 39회 42건

나. 중소기업제품 구매 및 판로 지원

- 공공기관에서의 중소기업 제품구매 : 428백만원
- 관내업체 생산품 홍보전시장 운영(별관1층) : 19개사 56품목

4. 各種 施設 安全管理 및 石油 流通秩序 確立

가. 승강기·전기설비 및 검사대상기기 안전관리

- 불합격 승강기 운행정지 : 22개소(재검사 합격 16, 운행정지 6)
- 부적합 전기설비 적합 명령 조치 : 186개소
- 검사대상기기 검사촉구 및 고발조치 : 14개소 28대

나. 가스 안전관리 및 석유 유통질서 확립

- LP가스판매소와 사용자간 안전공급계약 체결 : 27,041개소
- 각종 가스시설 안전점검 : 12회 1,592개소(고발 2개소)
- 경로당 LP가스 부적합시설 개선 : 61개소
- 석유제품품질검사(한국석유품질검사소와 합동) : 6회 109개소

5. 쾌적한 都市環境 造成

가. 꽃 단지 조성 및 관리

- 을숙도 횡단도로변 야생초화 단지조성 : 접시꽃의 9종 67,895본
- 을숙도 및 강변대로 장미 보식 : 900본
- 다대 시설녹지대 야생화 보식 : 금광국의 5종 32,000본

나. 가로변 초화식재 및 생산 관리

- WC, AG등 국제행사대비 가로변 꽃탑, 꽃기둥, 꽃박스 설치
- 양묘장 초화 생산 : 팬지의 5종 47,000본(28,750천원 예산절감 효과)
- 숙근성 초화 시범식재 : 강변대로 가로수 식수대내 데이지 식재 300m

다. 가로수 관리

- 가로수 식재 : 대동중·고등학교 진입로변 왕벚나무 31본
- 가로수 전정 : 신평 공단로 외 9개 노선 버즘나무 1,500본
- 가로수 보식 및 시비 : 강변대로, 후박나무 1,633본
- 가로수 및 화단수목 지주목 정비 : 후박나무외 1종 2,000본

라. 공원·유원지 관리

- 물운대 유원지내 안전 간판보수 및 화단 노후웬스 정비
· 입구 경계석 교체 및 화단 노후웬스 철거후 자연석 쌓기(L=32m, 강돌 22톤)
- 에덴 유원지내 간이운동장 정비 ▷ 물고임 정비, 시설물 도색정비등
- 공원 시설물 정비 : 다대동 응봉공원의 10개소

6. 山林管理 및 春期 산불 豫防

가. 산림관리

- 소나무재선충 발생지 관리 : 에덴유원지, 동매산일원 2개소 334본
- 산림병해충 방제작업 : 승학산 임도변 참나무, 벚나무등 3회 실시
- 무단경작지 수목식재 : 승학산, 동매산 일원9개소 2,940본

나. 산화경방 대책

- 산불감시원 배치 및 각 동 산불명예감시원 순찰활동 전개
- 산불진화용 저수조 관리 : 11개소 52톤
- 산불발생 취약지역 중점관리 : 43개소 (산사찰, 선교원, 인접소각지)
- 유공기관 및 유공자 표창 : 3개 기관 6명

7. 綠地·山林分野 投資事業 ▷ 총14건 2,774,040천원

가. 녹지분야 : 10건 2,598,000천원

(단위 : 천원)

사업명	사업개요	사업비	추진상황	비고
조정 카누 경기장 진입로변 가로수식재	느티나무의 6종 식재 : 1,596주 편의시설 : 파고라의 5종 142점	475,000	완료	시 비 재배정
하단교차로 녹화조경	수목식재 : 회화나무 등 5,968본 수경시설 : 1식	800,000	완료	시 직영 시행
강변대로 중앙분리대 (감전사거리-강림허수처리장)	수목식재 : 사철나무등 11,381본	680,000	완료	시 녹지 사업소
울속도 횡단도로변 가로꽃길 조성	초화식재 : 접시꽃의 9종 61,390본 관목류식재 : 6,505본	320,000	완료	시 비 재배정
울속도 문화회관 부지내 수목 이식 사업	수목식재 : 느티나무 33본, 해송190본	31,000	완료	구비
울속도 진입 도로확장 구간내 지장수목 이식	수목식재 : 팽나무1본, 느티나무 6본	5,000	완료	구비 (교통행정과)
다대포해수욕장 철조망 철거후 화단조성 및 조경수목 식재	수목식재 : 해송의 5종 2,671본 조경석쌓기 : 300m 진입도로개설 : L=60m	239,000	완료	구비 (건설과)
신평동 대동중·고교 진입로변 가로수 식재	가로수 식재 : 왕벚나무 31본 식수대 설치 : 31개소	9,300	완료	구비 (건설과)
울속도문화회관 수목식재	수목식재 : 팽팡나무의 3종 2,111본 편의시설 : 파고라의 1종 5점	28,400	완료	구비
강변대로 가로수 보식	후박나무 33본	10,300	완료	구비

나. 공원분야 : 2건 160,000천원

(단위 : 천원)

사업명	사업개요	사업비	추진상황	비고
사하소방서 쌈지공원 조성	수목식재 : 느티나무외8종 8,088본 시 설 물 : 평의자 9점	120,000	완료	시 비 재배정
괴정부영APT앞 쌈지공원 조성	수목식재 : 느티나무외 3종 524본 시 설 물 : 파고라등 2종 4점	40,000	완료	시 비 재배정

다. 산림분야 : 2건 16,040천원

(단위 : 천원)

사업명	사업개요	사업비	추진상황	비고
춘기 조림사업	왕벚나무(H2.5×B5) 200본	5,700	완료	구비
육림사업	사업량 : 42ha	10,340	추진중	국50%,시15%, 35%

8. 公共勤勞事業 推進 實績 (1단계 ~ 3단계) : 총8건 1,157,456천원

交通行政課 所管

1. 駐車施設 擴充.整備

가. 감정초등학교운동장 지하주차장 설치

- 위 치 : 감천2동10-2(감정초등학교)
- 사업규모 : 주차장 712평 79면, 육교 1식
- 공사기간 : 2002. 8. 7 ~ 2003. 3. 4
- 사 업 비 : 2,625백만원(시비940, 구비1,685)
- 전체공정율 : 10 %

나. 을숙도문화회관앞 공영노외주차장 설치 및 진입도로 확장

- 위 치 : 하단2동1149-11 외 2필지
- 사업규모
 - 노외주차장 : 6,250m² (약1,890평), 주차면수 220면
 - 주차장 진입도로 : B=7m~20m(2차선→4차선), L=432m
- 공사기간 : 2002. 4. 27 ~ 2002. 9. 20
- 사 업 비 : 955백만원

다. 을숙도공영주차장 조경사업

- 위 치 : 하단동 1149-5번지의 4필지
- 사업규모 : 조경식대 309본 및 주차장 재정비 1식
- 공사기간 : 2002.7.18 ~ 10.15
- 사 업 비 : 219백만원

라. 내집주차장 갖기 사업추진

- 추진기간 : 2002. 8월 ~ 12월
- 추진대상 : 16가구(동별1가구)
 - 기존주택의 대문또는 담장을 철거하여 주차장을 설치할 가구
 - 공사비 보조 : 가구별 공사비의 50%범위내에서 100만원 한도
- 사업비 : 16,000천원(시비800, 구비800)
- 진행상황 : 공사완료 4, 공사중 6, 미착공 6

마. 주거지전용주차장 민간단체 위탁관리 추진

- 추진목적 : 주차장 이용자의 관내 민간단체 관리에 따른 주차민원 자체해결
- 추진방법 : 주거지전용주차장 소재지 동의 주민단체에서 관리
 - ▷ 위탁수수료 지급 : 주차장 규모에 따라 수입액의 50~80%지급
- 추진상황 : 총6개 주차장중 3개소 시행
 - 괴정4동 사하중학교 앞(21면) : 괴정4동 통우회
 - 장림1동 화천A뒤및 제일종고진입로(119면) : 장림1동 새마을협의회
- 추진효과
 - 인근주민과의 마찰감소로 효율적 주차질서 개선
 - 자생단체의 구정참여 기회부여 및 보조금지급으로 단체활성화에 기여함

바. 버스정류소 승객대기시설 설치

- 설치목적 : 버스대기 주민의 안전 및 편의 도모
- 사업기간 : 2002. 1월 ~ 6월
- 사업비 : 59백만원
- 설치규모 : 다대현대아파트 입구 등 10개소

2. 先進交通文化의 定着 推進

가. 불법주차 없는 시범거리 운영

- 운영목적 : 불법주차 취약지역 교통소통률 제고 및 주민편의 도모
- 위 치 : 괴정2동 동주대학진입로(L=200m, B=15m)
- 운영기간 : 2002. 2월 ~ 계속
- 운영방법
 - “불법주차 없는 거리” 안내 입간판 설치 : 2개소(1,900천원)
 - 주차지도 및 단속요원 배치 : 공익요원 3명(상주 관리)
- 운영효과 : 괴정초등학교 학생 등 주민 안전보행 및 교통소통 원활

나. 「선진주차질서 도우미」 운영

- 운영목적 : 단속으로 인한 주민마찰 최소화 및 예방적 주차지도
- 운영기간 : 2002. 2. 15 ~ 11.30 ▷1일 4시간, 2교대 근무
- 채용인원 : 년144명(각단계별 48명, 하단오거리등 12개소배치)
- 주요 활동사항 : 불법주·정차 취약지 주차질서제도 및 홍보
- 운영효과 : 취약지 불법주차 점진적 감소 및 주민마찰 사전해소
- 소요예산 : 207백만원

3. 交通安全施設物 設置・整備

가. 구자체 사업(사업비 268백만원)

- 미끄럼방지시설 : 괴정3동 동산병원앞등 9개소 47,500천원
- 과속방지턱 설치 : 괴정자유 3차APT등 22개소 18,903천원
- 도로반사경 설치 : 하단1동 610번지 일원등 11개소 4,900천원
- 가로변 안전휀스 설치 : 괴정사거리 신세화백화점 맞은편 7,000천원
- 버스승강장 설치 : 다대현대A앞등 10개소 59,000천원
- 통학로 육교 설치 : 감정초교앞 130,555천원

나. 시지원 사업(사업비 147백만원)

- 장림동 도시가스앞 교통사고 잦은곳 개선사업 : 1개소(121백만원)
▷교통섬 설치, 신호등 이설등 1식
- 괴정전화국앞 교통사고 잦은곳 개선사업 : 1개소(16백만원)
▷택시베이 설치등 1식
- 사동초등학교앞 보·차도 경계석 설치 : L=150m(10백만원)

4. 交通秩序確立

가. 불법주·정차 단속

- 단속실적 : 20,488건 ▷1일 평균 75건

나. 자동차 운송업체 및 자동차관리업체 지도·점검 실시

○ 자동차 운송업체

- 마을버스 운행지도 : 2회 6개업체
▷ 배차간격 미준수 3개 업체 시정명령
▷ 정류소·표지판 개선지시 : 12개소
※ 운행서비스 제고를 위한 대표자 간담회 : 1회
- 전세버스 운행지도 : 2회 10개 업체
- 화물자동차 운송 주선업 지도 : 1회 14개업체

○ 자동차관리법 위반차량 단속

- 자동차 관리업 지도단속 : 29건(정비명령 16, 행정지도 13)
- 무단방치차량 처리 : 463대(자진처리: 79대 강제처리 324대, 처리중 60대)
- 불법구조·장치 변경 차량 단속 : 24대(정비명령 및 고발)

다. 화물 및 이륜자동차 관리

- 화물운송업 등록 : 212건(용달화물 93, 개별화물 108, 일반화물 등 11)
- 이륜자동차 등록 : 3,065건(신규등록 1,262, 변경등록 469, 말소 등 1,334)

2003年度 業務計劃

社會福祉課 所管

1. 低所得層의 基礎生活保障

가. 국민기초생활보장제도의 내실운영

- 국민기초생활보장제도 시행 : 2000. 10. 1
- 목 적 : 최저생계비 이하의 저소득층 기초생활보장
- 급여내용 : 7개분야(생계·주거·교육·해산·장제·의료·자활급여)
- 안정적 생계지원 : 생계비 및 자활급여등 지급 20,000백만원
- 자활자원사업의 추진 : 조건부, 일반수급자중 희망자 900명
 - 자활계획 - 취업알선, 직업훈련, 공동작업장, 자활근로, 지역봉사등
 - 지 원 - 주민소득 및 생활안정자금, 생업자금, 전세자금 확대
- 지역자활지원 체계구축 : 자활기관협의체를 통한 유기적협조 강화
- 수급대상자 자산조사실시 : 연2회 부정수급자 보장비용 환수
- 수급대상자 소득조사실시 : 연4회 소득기준초과자 급여중지
- 중점추진 : UP-Grade형 자활사업추진 ▷ 저소득층의 시장진입

나. 저소득주민 생활자금 지원확대

- 주민소득 및 생활안정자금 용자 ▷ 가구당 1,000만원/2,000만원이내
- 전세자금 용자 ▷ 가구당 2,800만원 이내
- 생업자금 용자 ▷ 가구당 1,200만원이내
- 이웃돕기성금 모금추진
 - ▷ 연말연시 이웃돕기성금모금 캠페인(2002. 12. 1~2003. 1. 31) 적극 홍보 및 추진

2. 地域福祉 活性化

가. 저소득층 자녀 장학사업 운영

- 복지장학금 지급 ▷ 40~50명 정도
- (재)장학회 장학금 지급 ▷ 20~30명정도
- 대상자 선정철저
 - 각 동장의 대상자 추천시 관내 학교장의 추천자 포함토록 추진
 - 타부서, 단체 등의 장학금지급 현황파악, 이중수혜사례 방지

나. 「복지의 달」 사업운영 내실화

- 복지수혜대상자 및 사회적 관심제고를 위해 대상자별 「복지주간」 을 설정
- 구민의 직접적인 복지실천과 체험을 위한 내실있는 사업 실시
- 추진사업
 - 일요한방 무료진료 : 2회(일요일)
 - 복지장학생 선발 및 유공자 표창
 - 복지관 및 복지시설 특색사업 추진

다. 저소득층 자녀 학습지원(구 특수시책)

- 추진배경 : 경제적 어려움을 겪는 저소득층 자녀들에 대하여 열등감 해소 및 실질적 학비지원 혜택을 부여코자 함
- 사업개요
 - 대 상 : 관내거주 저소득층 초·중·고생
 - 지원방법 : 관내 학원과 연계하여 국·영·수 중점 무료수강
- 추진내용
 - 관내 학원경영자와 협의 현황 파악 ▷ 30개학원 승락
 - 각동 및 학교를 통한 저소득층자녀 수요조사 ▷ 2002. 12월중
 - 학원지정 및 수강증 발급 ▷ 2003. 1월중

3. 障礙人 福祉增進

가. 장애인 생활안정지원

- 총 장애인수 : 10종 9,055명
- 생계수당 등 확대지원 및 자립자금 융자 확대

나. 장애인단체 육성 및 고용촉진확대

- 복지관(장애복지관, 사회복지관)을 통한 재활자립능력개발
- 장애인복지관내 재활자립장 확보 : 용역 등으로 수익확보

다. 장애인복지시책 적극홍보 및 추진

- 보건복지부 : 보장구 의료보험급여실시, 의료보험료 감면
- 보건복지부외 정부기관
 - 차 량 - 특별소비세 · 채권구입 면제, LPG연료사용
 - 세 제 - 소득세 · 상속세 공제, 증여세 면제, 관세감면
- 지방자치단체
 - 차 량 - 등록세, 취득세, 자동차세, 면허세 면제
- 기 타 : 전화요금할인, TV시청료 감면, 고속도로통행료 할인

4. 兒童 및 靑少年 福祉增進

가. 요보호아동 지원

- 아동시설 2개소에 대한 관리감독 강화 및 지원확대추진
- 요보호아동(소년소녀가장 및 무료급식지원자)에 대한 추가선정 지원
- 아동학대 신고센타 설치운영 : 1개소(구 청소년보호담당)

나. 어린이놀이터 유지관리 ▷ 16개소

- 어린이놀이터 상시관리 체계구축 : 시설점검 정례화, 명예관리요원 지정
- 노후·파손시설에 대한 즉시 보수

다. 어린이집 운영 내실화

- 운영비 지원 : 145개소(어린이집 88, 놀이방 57)
 - ▷ 시설운영비, 교재교구비, 보육료지원, 난방비 등
- 시설지도점검 : 년1회, 시설안전관리, 지원금집행실태 등 운영전반
- 종사자 교육강화 : 2회(4, 8월) 140명 ▷ 시설운영전반, 연찬 등

《 어린이집 신축 지속추진 》

- 대상사업
 - 정부지원 영아전문보육시범시설 1개소
 - 괴정2지구 주거환경개선지구내 어린이집 건립
- 향후계획 : 구부담금 2002.결산추경 반영후 공사조기 발주

라. 청소년 건전육성

- 청소년어울마당 개최 ▷ 년6회(건전놀이마당, 연극공연, 축제한마당 등)
- 「성년의 날」 축하카드(엽서) 발송
 - 대 상 - 1983년생, 8,000명(2003. 5월)
 - 내 용 - 사회적 책임감 및 의무감 부여, 개개인 행동규범부여
- 청소년공부방 운영 : 4개소 40백만원 지원(국·시비)
 - 운영단체 - 운영위원회 2, 새마을문고 1, 법인 1

마. 청소년 보호 및 선도

- 청소년 유해업소 지도단속 : 월 3회이상 ▷ 민간인 참여
- 청소년 유해환경 감시단 지원 : 당리초등교 외 3개학교 5백만원
- 청소년지도 협의회 활동지원 : 16개동 19백만원
- 청소년유해환경 신고인 포상 확대실시 ▷ 적극적인 홍보 조치

5. 老人福祉의 活性化

가. 노후생활 안정지원

- 경로연금 및 교통수당 지원 : 24,00명 3,320백만원
- 무의탁노인 및 치매노인 생계비 지원 : 1,207명 148백만원
- 고령자 고용촉진 : 취업기회제공으로 일하는 노인상 정립
 - 노인취업알선센터 운영 : 1개소 30백만원 (다대사회복지관)
 - 경로근로사업 실시 : 9,600명 43백만원(노인근로소득증대)
- 노인무료건강진단 실시 : 300명 4백만원
- 재가노인복지 지원확대 : 경로식당등 운영 - 4개소 137백만원

나. 노인복지시설의 합리적 운영

- 노인여가시설 운영지원 : 127개소 156백만원 ▷ 노인회관, 경로당 등
- 경로당 시설보수 : 25개소 30백만원
- 노인요양시설 운영비 지원 : 1개소 150명, 717백만원 등

다. 경로효친사상 함양

- 「노인의 날」 기념행사 지원 : 2003. 10월
- 장수놀이마당 개최 : 2003. 10월
- 추석명절 경로당 위문 : 2003. 9월
- 노인단체 산업시찰 격려 : 2003. 5월/9월 2회

라. 경로당 운영 내실화

- 모범경로당 선정·표창 : 1회 표창 및 시상품 선정
- 노인 자원봉사활동 활성화 : 경로당을 통한 환경정비, 꽃심기 등

마. 노인복지기금 운용

- 기금현황 : 228백만원(적립 200, 운용 28)
- 운용계획 : 9백만원 ▷ 경로당 용품구입, 노인의 달 행사 등

6. 女性福祉向上 및 社會參與 擴大

가. 여성능력개발 및 사회참여 확대

- 여성단체 활성화 추진 : 여성참여 확대참여 및 각종 행사지원
 - ▷ 16개 단체 2,510명(사하여성대회, 여성글잔치 등)
- 각종 위원회 여성위원 위촉확대 : 목표 32%이상
 - ※ 위원회 수 - 19개 위원회 143명(여성위원 43명)
- 여성발전기금 조성 : 2억원(2001~2005)
 - ▷ 2003년 90백만원 예산편성(2002년까지 30백만원 적립)

나. 건전가정 육성

- 가정폭력상담소에 대한 운영비 지원 등 활성화 추진
- 평등부부상 시상 등

다. 여성회관 운영

- 사하여성대학 운영
 - 수강과목을 교양과목과 일반과목으로 구분운영
 - 소정의 과정 이수(출석율80%이상)시 「여성대학 수료증」 수여
 - 기존 운영중인 정기·특별강좌 폐지
 - 운영내용 : 년3기(1기 3개월과정) / 15개과목(교양 3, 일반 12)운영
- 시설을 주민편의 장소 및 문화공간 활용으로 지속추진
 - 예식대관, 발표회장, 문화행사, 교육장 등
 - 무료영화상영 확대 : 여성을 위한 명화 추가(격월1회)
 - 아동극공연 유치 추진 : 연4회 공연

環境清掃課 所管

1. 環境汚染 豫防

가. 중소기업 환경기술 지속지원

- 대 상 : 환경오염 배출시설 10개소 (민원유발업소 등)
- 내 용 : 환경오염방지시설 효율적 관리 및 신기술 정보제공 등

나. 취약시간대 특별단속 실시

- 대 상 : 구전역 (일·공휴일, 새벽, 야간 등)
- 운 영 : 2개반 4명 (필요시 시, 경찰, 주민 합동단속병행)
- 내 용 : 폐수 무단방류여부 등

2. 環境汚染 排出源 管理

가. 환경오염 배출사업장 지도점검

- 대 상 : 956개시설 (구 관리 사업장)
- 점검반 : 상설점검반 2개반 4명
- 점검중점 : 배출시설 및 방지시설의 정상운영여부 등

나. 비산먼지 발생사업장 지도점검

- 대 상 : 120개소 (건축, 토목 등 각종 공사장 및 업소)
- 방 법 : 하·동절기 대비 점검실시 (6월~7월, 10월~11월)
- 점검사항 : 비산먼지억제시설 설치 및 적정운영여부 등

3. 廢棄物 減量 및 資源再活用

가. 생활쓰레기 감량

- 감량목표 : 금년대비 10% 감량 (음식물 분리수거 등)
- 추진계획 : 주민홍보 강화, 배출현장 지도점검 등
 - 주민홍보 : 전단지 제작 배부, 유선방송 홍보, 홈페이지 게재 등
 - 지도점검 : 월 1회이상 배출현장 지도

나. 재활용품 수집확대

- 목 표 : 금년대비 5% 확대 (8,550톤 ⇒ 8,980톤)
- 추진계획
 - 주민홍보 강화 : 전단지 제작 배부, 홈페이지 게재, 유선방송 등
 - 수집장려금 지급 : 24,000천원 (시비 50%, 구비 50%)
 - 수집경진대회 개최 : 년 1회, 우수단체 시상 (3개단체)

다. 음식물쓰레기 분리수거 확대

- 추진배경 : 2003년 하반기부터 음식물쓰레기 시처리장 반입금지
- 대상지역 : 164개 아파트 ⇒ 구전역 (일반주택 포함)
- 시행시기 : 2003. 1. 1
- 배출방법 : 전용봉투 이용(4종류 3ℓ, 5ℓ, 10ℓ, 20ℓ), 주3회 배출
- 조치사항 : 주민홍보, 전용봉투 제작, 종사원교육 등

라. 폐기물 무단투기 단속강화

- 상습투기지역 감시강화 : 22개소, 단속반 2개반 8명
- 불결지 자율정비 유도
 - 대 상 : 법인, 개인소유토지·건물
 - 방 법 : 청결명령제 적극 활용 (근거 : 폐기물관리법)

地域經濟課 所管

1. 地域物價의 安定的 管理

가. 物價안정분위기 조성

- 業소별 자율참여 유도 : 價格인상 자제 등 홍보전단 2,000부 배부
- 서한문 발송 : 서비스업 단체, 모범業소등 연2회
- 서비스業소 物價동향 분석 : 월 1회, 比較가격 매체등 홍보

나. 價格안정 지도 관리

- 物價안정 有關기관단체 대책회의 : 연 2회
- 主要 서비스業소 합동 지도 단속 : 연2회 이상(명절, 성수기등)
- 중점관리業소 관리 카드 재정비 : 특별관리 418, 일반관리 798

다. 모범業소 발굴홍보 및 지원

- 10%이상 價格파괴 참여業소 발굴 : 월 1회 (동별 1개소 이상)
- 價格파괴 시범거리 참여業소 확대 : 115개소 → 126개소(10%)
- 단체손님(10명이상) 價格할인제 확대 : 65개소 → 71개소(10%)
- 모범業소 홍보 및 인센티브 제공 : 360개業소(중량제봉투등 보건소 협조)

〈 주부 알뜰 장보기 사전 정보 제공 〉

- 대규모 유통업체 主要生필품 價格 比較 : 월 1회
- 대상業소 : 5개소(신세화백화점, 롯데마그넷, 까르푸, 서원유통, K7마트)
- 比較품목 : 46개품목(농산물14, 축산물4, 수산물7, 공산품21)
- 홍보방법 : 내고장 사하, 유선방송 3개사, 인터넷 등 게재
- 效 과 : 선호 유통業소 선정, 장보기 편의 도모 및 생계비 절감

2. 農·畜産物 管理

가. 농·축산물 원산지 표시제 정착 지속추진

- 대상품목 : 415개 품목 (농산물 404, 축산물 11)
- 중점관리대상 : 19개소 (시장 14, 할인점 4, 백화점 1)
- 사업주 자진참여 제도 및 주민홍보 : 분기 1회

나. 축산물 유통 지도점검

- 대상업소 : 367개업소(식육판매290, 우유류판매46, 축산물수입판매등31)
- 지도점검 : 분기1회(설, 추석 등 축산물성수기에 특별 지도·점검 실시)

3. 中小企業 支援 및 에너지 管理

가. 중소기업 운영 지원

- 운전자금 융자알선 및 연기 지원 : 희망업체 활용 유도
- 중소기업 경영활동 지원 및 제품 홍보 지원
 - immo-net(종합기업서비스정보망)등의 기업정보를 ANY FAX활용, 신속제공
- 산업입지정보시스템(ILIS)을 활용한 기업정보 제공
 - 산업입지정보시스템을 구 홈페이지에 연결, 산업단지내 입주희망업체에 제공

나. 우수 중소기업 생산제품 區報 활용 홍보(구 특수시책)

- 사업개요
 - 지원내용 : 區報에 기업제품 홍보 고정코너운영, 기획기사 형식으로 제품홍보
 - 대상기업 : 관내 우수중소기업 중 완제품 생산업체
- 추진방법
 - 홍보방법 : 매월 1회 2개 업체씩 기사형식으로 구보게재 홍보
 - 홍보내용 : 업체소개, 생산제품의 특징(타사 제품과의 차별성), 제품관련 정보등의 홍보 효과를 극대화 할 수 있는 내용게재 (예 : 어묵생산업체 소개시 특별한 어묵요리법 소개 등)

다. 가스 안전관리 및 석유 유통질서 확립

- 가스취약시설 중점관리로 대형가스사고 예방(년중)
- 가스사고 취약시기 대비 특별점검(실시 : 연4회)
- 가스안전 생활화를 위한 학교 교육 실시 지원
 - 대상 : 59개소(유치원35, 초등학교 24)
 - 방법 : 특별활동 시간에 비디오 테잎 활용 가스안전교육
 - 만화로 제작된 20~30분용 테잎(가스안전공사 협조)
- 석유제품 품질검사 및 주민신고센터 운영
 - 품질검사 : 반기 1회(석유품질검사소 합동, 민원유발업소 수시 검사)
 - 석유품질관련 주민신고 사항 접수 및 처리(년중)

〈 LP가스시설 무료점검 서비스 센터 운영 〉

- 주 관 : LP가스 판매시설협회(회원 35명)
- 대 상 : 665세대(소년·소녀가장 43세대, 무의탁노인 622세대)
- 운 영 : 년 4회(분기1회) ▷ 매분기 첫째주(7일간) 가스시설 점검주간 운영
 - 가스누설세대 : 고무호스, 관이음쇠 등 무료교체
 - 안전밸브 미설치 및 불량세대 : 신규설치 및 무료교체

4. 快適한 都市環境 造成

가. 꽃단지, 꽃길 조성 및 관리

- 숙근성 초화 관리 : 을숙도IC 및 강변로 시설녹지 등 2,000m²
- 가로변 초화 식재 : 팬지 외 8종 125,000본 17,000천원
 - 구 : 75,000본, 꽃박스 530개(大470개, 小60개)
 - 동 : 50,000본, 꽃박스 350개, 화단 10개소
- 양묘장 초화 생산 : 팬지 외 6종 47,000본

나. 화단·녹지 관리

- 화단·녹지대등 전정 및 풀베기 추진 : 하절기 3~6회 실시
- 장미단지 및 야생초화 단지 초화 보식 : 땅장미외1종 4,000본 8,500천원
- 조경수목 관리 작업 : 수목전정, 병해충 방제 및 시비등 실시

다. 가로수 관리

- 가로수 전정 : 공단로 외 9개 노선 ▷ 1회 1,500본
- 병충해 방제 : 방패벌레 및 흰불나방 등 3회 실시
- 지주목 보수 : 8개 노선 700본

라. 공원 관리

- 시설물 정비 : 두송공원의 15개소 ▷ 시설물 도색, 교체 수리등 2,000천원
- 조경수목 전정 관리 및 공원 청소, 풀베기등 환경정비 실시

5. 山火警防 推進

가. 산불방지 준비사항

- 방화선설치 : 등산로변 및 취약지등 64.5ha (연장 34.3km, 폭 5~20m)
- 입산통제구역 지정고시 : 748ha (총면적 1,478ha의 50%)

나. 산불방지 대책

- 산불방지기간 : 2002. 11. 1 ~ 2003. 5. 31
- 대책본부 설치운영 : 지역경제과
 - 근무시간
 - ┌ 2002. 11. 1~2003. 2. 28, 09:00~20:00
 - └ 2003. 3. 1~2003. 5. 31. 09:00~21:00
 - 근무인원 : 평일 8명 (직원3, 공익5), 일·공휴일 10명 (직원5, 공익5)
- 감시 초소 설치 운영 : 95개소 (구5, 동 90)
- 산불방지 홍보물 설치 : 깃발, 입간판, 플래카드 등 4종 1,811점
- 순찰반 운영 : 동 전담 순찰 16개반 27명, 구 순찰 2개반 18명

- 산불감시원 배치 : 262명
 - 공익근무요원 62명 (순찰 및 기동요원), 공공근로자 200명 (초소감시)
- 산불발생 취약지역 중점관리 ▷ 43개소(산 사찰, 선교원, 인접지 소각지)
- 산화경방 종료후 감시원 활용 : 승학산 칩덩굴 제거 및 등산로 정비

다. 산불장비 확보 및 진화 대책

- 진 화 장 비 : 고압 동력펌프 외 9종 2,858점 관리
- 기 동 진화대 운영 : 구(직원, 공익), 소방서, 군부대 등 4개대 100명
- 유관기관 협조체제구축
 - 군부대(6339부대) : 등짐펌프 100개 보관 활용 진화 지원
 - 사 하 소 방 서 : 초동 진화 및 급수지원
 - 사 하 경 찰 서 : 교통 정리 및 진화 인력 지원(등짐펌프50개 보관)

《 산불예방 자원봉사 기동순찰대 운영 》

- 구 성 : 16개대 250명(동별 1개대)
- 순찰조 편성 : 1일 1개조 2~3명 편성
- 참여대상 : 산불명예감시원, 통장, 새마을지도자, 청년회원등
- 운영방법 : 요일별 또는 공휴일등 취약지 위주 순찰 및 감시원 수첩에 사인
- 효 과 : 산불예방 주민참여 의식 고취 및 감시원 등 격려

6. 水産 및 海洋關聯 事業 推進

가. 어업인 소득증대 지원

- 해양수산사업 추진 : 노후어선대체, 어선용기계공급
- 유희노동력 활용 어업인 소득증대
 - 낚시어선업 신고 지도 : 40척 → 50척(척당 월평균 소득 1,500천원)
- 어업허가 기간만료 사전통보 : 만료일 60일전 공문 발송(연안어업 889건)

나. 어업질서 및 수산물 유통질서 확립

○ 어업질서 확립

- 어업질서 확립 및 수산자원 보존의식 교육 : 년1회 어업인 700명
- 법규 위반 어업지도·단속 및 불법어업 예방 명예감시원 위촉 운영
- 어선 안전 조업 지도 및 낚시어선 안전점검 : 년중

○ 수산물 유통질서 확립

- 수산물 원산지표시 지도 및 가격안정을 위한 출하 지도(설,추석성수기)
- 원산지 표시제 파급효과 제고 : 대형 유통업소등 년2회 단속
- 활어 원산지표시 집중 지도 : 활어 중간상 유통체계별 교육 실시(년 1회)

다. 항·포구 자율 환경정비의 날 운영

- 대상지역 : 다대항, 감천항, 어촌계별 선착장 등 5개소
- 참 여 : 해당 항·포구 사용 어업인, 인근 주민등
- 정비방법 : 어촌계 위주 담당 항·포구 지정, 분기1회(매 분기 첫주 금요일)
 - 선박동원 및 해양쓰레기 등 수거 ▷ 어촌계(어업인등)
 - 마대 및 수거 쓰레기 처리 지원 ▷ 구 (예산반영)
- 효 과 : 어업인 사용 항·포구 정비 책임감 고취 및 주변 정화

8. 投 資 事 業

가. 산림 분야 ▷ 5건 48,244천원

(단위 : 천원)

사 업 명	사 업 개 요	사업비	사업기간	비고
조 립 사 업	괴정3동 동주대학 뒷산 (1.5ha)	14,680	3~4월	
육 립 사 업	승학산 일원 (30ha)	10,346	7~12월	
산림병해충방제	신평동 산24-1번지의외 11개소 (70ha)	16,318	4~11월	
무단경작지 복구	승학산, 동매산, 두송반도 일원 (5ha)	5,450	3~11월	
승학산 임도변 코스모스꽃길조성	3초소~자갈마당(1.04km×0.4m)	1,450	3~4월	8~9월개화

나. 녹지 분야 ▷ 6건 1,180,000천원

(단위 : 천원)

사업명	위치	사업개요	사업비	사업기간	비고
공단로 가로수 수종갱신	공단로 (동성화학~공단R) (가락3단지~신남초교)	· 수종갱신	100,000	1~4월	시비
다대로 가로수 수종갱신	다대로 (해수욕장~다대복지관)	· 수종갱신	250,000	1~5월	시비
중앙분리대 녹화 (을숙도~명지)	을숙도 횡단도로 중앙분리대	· 수목식재	250,000	1~5월	시비
다대포 해수욕장 앞 녹지대 정비	다대포 해수욕장앞 녹지대	· 법면정비 · 수목식재	300,000	1~5월	시비
담장허물기 (하단초등학교)	하단초등학교 담장 허물기	· 수목식재 · 시설물 설치	200,000	1~5월	시비
괴정1동 정자 공원정비	괴정1동 정자공원	· 수목식재 · 시설물 설치	80,000	2~5월	시비

다. 수산 분야 ▷ 2건 184,000천원

(단위 : 천원)

사업명	사업대상	사업비	사업시기	비고
노후어선대체사업	10척, 18톤	162,000	년중	자담20%, 보조20%, 융자60%
어선용기계공급	11대 (어군탐지기, 양망기등)	22,000	년중	자담20%, 보조50%, 융자30%

交通行政課 所管

1. 交通文化의 先進化 定着 推進

가. 주·정차 위반차량 강력단속

○ 단속방법 개선

- 주요간선도로(낙동로, 다대로변) : 예고없이 즉시단속
- 상습불법주·정차지역 지정운영 : 3~5개소(경찰과 합동단속)
- 이면도로 : 경고방송(호각)후 단속

○ 단속반의 탄력적 운영 : 출근시간, 야간단속 매일운영

단속시간	단 속 반	전담 단속지역
출근시간 (07:00~08:30)	1개조 5명 (인력대비 탄력운영)	특별단속 필요지역 (통학생안전 및 출근차량소통 장애지역)
주 간 (09:00~18:00)	3개조 21명	차량 3개조 5~6개동씩 담당 ▷ 순회단속 활동전개
야 간 (18:00~22:00)	1개조 6명	특별단속 필요지역 (긴급차량 소통저해 및 사고우려지역)

○ 불법주·정차 「집중단속의 날」 운영

- 운영시기 : 매월 1회
- 참여 : 구·경찰합동 단속(경찰 교통지도차량 및 견인차 지원)
- 활동지역 : 주차단속 취약지 3개소
 - 낙동로 : 대티고개 ~ 동아대간
 - 다대로 : 신평어린이놀이터 ~ 다대해수욕장간
 - 공단로 : 하단오거리 ~ 장림삼거리간

- 야간 무단주차 견인전담반 운영
 - 전담반 지정 : 1개반 8명(단속공무원1명, 공익요원6명, 견인기사1명)
 - 운 영
 - 단속시간 : 매일 18:00~22:00(단속근무 이후 시간 자택대기)
 - 주민신고시 신속히 대처할 수 있도록 비상연락망 유지
 - ▷ 주민신고 → 구청당직실 →교통행정과(전담반) → 현장확인 및 견인처리
 - 견인대상 차량 : 주차방법 부적정으로 다른 차량 통행을 방해하는 차량 등

2. 駐車施設 擴充・整備

가. 「내집마당 주차장 갖기」 사업 확대추진

- 사업량 : 20가구
- 시행방법 : 담장또는 대문을 헐고 주택내 주차공간 확보
- 사업비 보조 : 가구당 100만원(시비 50, 구비 50)

나. 주차정보 통합시스템 구축

- 사업목적 : 주택가 주차공간 확보 및 관리 자료를 DB화하여 효율적 관리
- 추진방법
 - 1단계(실시설계 부분 - 구청에서 용역발주) : 현장전수조사 및 주차선구획
 - 2단계(DB구축분야 - 시에서 통합발주) : 구청설계자료의 DB Matching
- 추진일정
 - 실시설계용역 발주 : 2003. 3월~10월
 - 소요장비확보 : 2003. 4월~10월(단말기,스캐너 등 5종)
 - 주차구획선 설치 : 2003. 11월~12월
- 사전 준비사항
 - 전담인력 1명 및 전산장비 설치공간 확보(3~5평)
 - 소요예산(구 부담분) 확보 : 67,498천원(2003 본예산 반영)

3. 마을버스 정류소표지판 개선

가. 추진배경

- 이용주민들이 정류소별 차량도착 예정시간을 알 수 없어 장시간 대기하는 불편과 특히, 혹한·혹서기 및 우천시 그 불편이 가중되어 민원초래
- 운수업체에서도 자체 운행시간 준수의 필요성 인식

나. 사업개요

- 대상 마을버스 표지판 : 203정류소
- 개선내용 : 현 버스정류소 표지판 중상단에 배차시간표 추가부착 운영(60cm×35cm) ▷ 마을버스 표지판 개선(안) : 별첨
※ 시간표부착 사례 : 심야 좌석버스, 시외버스
- 소요비용 : 전액 마을버스회사 부담

다. 추진일정

- 2002년 12월 : 관계자 회의 및 계획시달
- 2003년 2월 : 제작설치

라. 기대효과

- 예정시간에 맞추어 승차가 가능하여 장시간 대기 주민불편사항 해소
- 운행 마을버스의 배차시간 준수유도

4. 交通安全施設의 擴充·整備

가. 구 자체사업 : 8건 266,900천원(일반회계 200,000, 특별회계 66,900)

- 일반회계 : 5건 200,000천원
 - 과속방지턱설치 및 정비 : 감천1동 서천초교앞 등 35개소 35,000천원
 - 도로반사경 설치 : 장림1동동원APT신축현장앞 등 30개소 15,000천원
 - 버스승강장 설치 : 장림1동 현대아파트앞 등 10개소 70,000천원
 - 미끄럼방지시설 설치 : 다대1동 곡각지 등 7개소 50,000천원
 - 안전웬스 설치 : 감정초교 일원(L=150m) 30,000천원

- 주차장 특별회계 : 3건 66,900천원
 - 주차선 설치 및 재도색 : L=30,000m 51,000천원
 - 을숙도주차장 휴게시설(2개소) 설치 : 10,000천원
 - 을숙도주차장 화장실 장애인편의시설 설치 : 5,900천원

나. 시비확보대상 사업

- 대상사업 : 학교주변 교통안전시설 설치사업(1건 10백만원)
 - ▷ 보차도 경계석 설치 : L=150m(사동초등학교 주변)
- 조치계획 : 시 자금배정후 조기착공

5. 自動車運送業 및 自動車管理法 違反車輛 團束強化

가. 자동차운송업체 현지 지도점검 확행

- 마을버스 운행실태점검 : 6개업체 60대
 - 정기점검 : 년2회(4월,10월) / 수시점검 : 불편신고 접수시등 필요시
 - 중점 점검사항 : 운행시간 준수 및 안전운행 여부 등
- 전세버스 운행점검 : 년2회(2개업체 55대)
 - ▷ 전세버스내 가요반주기 설치등 불법시설물설치 사항 중점점검
- 화물자동차 운송주선업 지도점검 : 106개업체 / 년 2회(5월, 10월)
 - ▷ 주선업 명의 이용여부, 위탁계약서 교부여부 등 점검

나. 자동차관리법 위반차량 단속 강화

- 자동차 관리사업체 현지점검 : 분기1회(시본청 및 관련조합 합동점검)
 - 대 상 : 246개소(정비업200, 매매업 43, 폐차업3)
 - 점검내용 : 불법구조변경, 불법정비 및 불법폐차사례등
 - 법규위반 업체 : 고발조치 등 강력조치로 재발방지
- 무단방치차량 기동처리 : 차주 확인후 과태료부과 및 고발 확행

【 예 시 】



사하2번 도착시간표				사하6번 도착시간표			
오 전		오 후		오 전		오 후	
①	05:10	①	01:10	①	05:30	①	01:30
②	06:10	②	02:10	②	06:30	②	02:30
③	07:10	③	03:10	③	07:30	③	03:30
④	08:10	④	04:10	④	08:30	④	04:30
⑤	09:10	⑤	05:10	⑤	09:30	⑤	05:30
⑥	10:10	⑥	06:10	⑥	10:30	⑥	06:30
⑦	11:10	⑦	07:10	⑦	11:30	⑦	07:30
⑧	12:10	⑧	08:10	⑧	12:30	⑧	08:30
		⑧	09:10			⑧	09:30
		⑨	10:10			⑨	10:30