

業 務 現 況 報 告

◁ 제115회 구의회 제2차 정례회 ▷

社 會 產 業 局

目 次

一 般 現 況

2003年度 主要業務 推進實績

○ 社會福祉課 所管

○ 環境清掃課 所管

○ 地域經濟課 所管

○ 交通行政課 所管

2004年度 業務計劃

○ 社會福祉課 所管

○ 環境清掃課 所管

○ 地域經濟課 所管

○ 交通行政課 所管

一 般 現 況

1. 機構 및 人力

○ 기 구 ▷ 4과 20담당

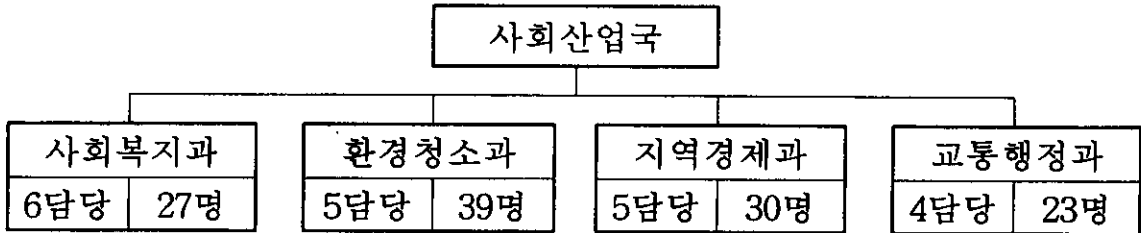

○ 인 력 ▷ 정원 120명, 현원 119명

(정원/현원)

구분	계	4급	5급	6급	7급	8급	9급	별정	기능	고용
계	120 119	1 1	4 4	21 20	32 32	25 26	7 4		29 30	1 2
사회복지	27 27	1 1	1 1	7 6	9 9	6 5	1 2		2 3	
환경청소	39 39		1 1	5 5	10 9	9 12	2 0		11 12	1 0
지역경제	30 30		1 1	5 5	7 8	8 6	1 1		8 9	
교통행정	24 23		1 1	4 4	6 6	2 3	3 1		8 6	0 2

2. 2003. 豫算 ▷ 총 61,808,617천원(일반91%, 특별9%)

(단위 : 천원)

구 분		계	일반회계	특별회계	비고
계		61,808,617	56,382,951	5,425,666	
사회도시 위원회	사회복지과	41,888,273	41,336,416	551,857	
	환경청소과	12,771,407	12,771,407	0	
	지역경제과	1,607,488	1,607,488	0	
	교통행정과	5,541,449	667,640	4,873,809	

3. 分野別 主要現況

가. 사회복지과 소관

○ 국민기초생활보장수급대상자 (단위 : 명)

구분	계	일 반 수급자	조건부 수급자	특 례 수급자	시 설 수급자
가구수	6,045	5,410	405	230	6개소
인 원	11,824	10,473	411	313	627

▷ 구 인구대비 3.1%, 부산시 수급자대비 11.1%

○ 재가보호대상 (세대/인원)

계	소년소녀가장	부자가정	모자가정	독거노인
2,450 / 4,030	118 / 161	193 / 489	789 / 2,030	1,350 / 1,350

○ 장애인등록현황 ▷ 15종 10,104명 (남/여)

계	정신 지체	시각 장애	청각 장애	언어 장애	지체 장애	신장 장애	심장 장애	정신 장애	발달 장애	뇌병변 장애	기타
6,904 / 3,200	321 / 205	772 / 371	376 / 283	47 / 9	4,340 / 1,634	172 / 136	80 / 47	216 / 165	24 / 4	491 / 311	65 / 35

○ 의료급여대상 (세대/인원)

계	1종보호						2종보호
	소 계	기초생활보장 수급자	시 설 보호자	국가유공자	행려자	기타	기초생활보장 수급자
7,161 / 12,546	4,855 / 6,703	3,621 / 5,163	657 / 657	201 / 484	320 / 320	56 / 79	2,306 / 5,843

○ 지역·장애인·노인복지시설

계	지역복지					장애인복지					노인복지				
	소계	사회복지관	재가복지봉사센터	자활후견기관	부랑인보호소	소계	정신요양원	정신병원	장애인복지관	장애인동생가	장애인동활정	소계	노인복지회관	요양원	노인교실
144	11	4	4	2	1	5	1	1	1	2	128	1	1	9	117

▷ 재가복지봉사센터, 자활후견기관 → 사회복지관내 운영

○ 아동 및 청소년·여성복지시설

계	아동복지				여성복지				청소년
	소계	아동시설	보육시설	어린이놀이터	소계	모자보호시설	여성회관	가정폭력상담소	공부방
176	169	2	151	16	3	1	1	1	4

○ 각종단체

(단체/명)

여성단체	장애인단체	노인단체	보훈단체	노동조합(관할)			
				계	노동부	부산시	우리구
16	1	1	7	40	3	4	33
1,630	3,000	4,750	6,433	26,532	927	20,201	5,404

나. 환경청소과 소관

○ 환경오염 배출사업장

- 구 관리 : 736개소 (대기 251, 수질 324, 소음·진동 161)
- 시 관리 : 529개소 (대기 279, 수질 250) ⇒ 공단지역

○ 생활폐기물 처리인력·장비

- 청소인력 : 377명(구청 202, 대행업체 175)
- 청소차량 : 63대(구청 18, 대행업체 45)

○ 폐기물 배출 및 처리업소

배출업소			처리업소		
계	사업장	건설	계	수집·운반	중간처리
556	335	221	60	52	8

○ 먹는물공동시설 : 20개소(약수터 : 15, 공동우물 : 5)

○ 오수·분뇨 처리현황

- 정화조·분뇨청소 대행업체 : 3개소(정화조 2, 분뇨 1)
- 오수처리시설 : 21,873개소(오수정화시설 712, 단독정화조 21,161)

다. 지역경제과 소관

○ 시장현황

계	재래시장	대규모점포	APT상가시장	백화점
19	8	4	6	1

○ 축산현황

계	식육판매업	우유류판매업	수입판매업	축산물보관업	축산물운반업
373	294	46	17	13	3

○ 제조업 현황 - 공장등록 1,301개 업체

· 산업단지 ▷ 651개업체

단지명	총면적(m ²)	공장시설(m ²)	입주업체수	근로자	관리기관	비고
계	2,845,744	1,788,765	651	20,564명		
신평·장림 산업단지	885,248	612,691	167	6,806	공단	
신평·장림 협동화사업단지	1,960,496	1,176,074	484	13,758	우리구	5개업종별 조합구성

· 기타지역 ▷ 650개업체

○ 연료, 가스취급업소 현황

· 석유, 연탄판매업소

계	석유				연탄판매업소
	소계	주유소	일반판매소	용제판매소	
120	111	42	67	2	9

· 일반가스 및 도시가스 취급업소

계	고압가스	도시가스	L P G
496	198	246	52

○ 공원, 녹지현황

- 공원, 유원지 : 39개소(공원 36, 유원지 3) 1,859,777m²
- 가로수, 화단 및 양묘장

구 분	식재장소	식재수량 및 면적		수 종
		수량(본)	면적(m ²)	
가로수	25개 노선	10,460	-	은행나무 외 7종
화 단	29개소	167,797	201,671	동백 외 15종
양묘장	1개소	45,000	6,612	사루비아 외 5종

○ 임야면적

(단위 : ha)

계	국 유 립	공 유 립	사 유 립
1,478	83	9	1,386

○ 수산현황

- 일반현황

해안선	어항	어업가구	어촌계	수 협 조합원	수 산 물 가공업체	어선세력	비 고
39.74km	4개소	1,298호	5개소	1,023세대	61개소	1,062척 (16,891톤)	

- 어선등록

(단위 : 척)

구분	계	1톤미만	1~5톤	5~10톤	10~30톤	30톤 이상	비고
계	1,062	328	519	71	44	100	
동력선	981	256	510	71	44	100	
무동력선	81	72	9	-	-	-	

- 허가어업

(단위 : 건)

총계	연 안 어 업					내수면어업			근 해 어 업
	소계	통발	복합	자망	석조망	소계	주낙	패류채취	
1,030	889	223	447	217	2	6	1	5	135

- 어업지도선 : 본선(22톤), 자선(보트 1톤)

라. 교통행정과 소관

○ 자동차등록 현황

계	승용차	승합차	화물차	특수차	비고
96,337대	69,140	8,780	18,176	241	이륜차 9,124

○ 주차장 현황

구분	계	공영			민영	건축물 부설	이면 도로
		계	노외	노상			
개소	2,124	20	7	13	157	1,633	314
면수	62,641	2,202	1,345	857	4,252	40,470	15,717

※ 공영주차장 { 구청관리 : 18개소 1,932 (노외5, 노상13개소)
 시설관리공단운영 : 2개소 270면 (노외2)

※ 주차장 확보율 : 65%

○ 자동차운송사업체 현황

· 여객자동차

(단위 : 업체수/차량대수)

버스 운송업체				택시운송사업			자동차 대여업 (렌트카)	특수여객 (장의차)
계	시내버스	전세버스	마을버스	계	일반	개인		
13 389	3 258	3 71	7 60	27 4,363	27 2,919	1,444	1 80	13 16

· 화물자동차

(단위 : 업체수)

운 송 업					주 선 업		
계	일반화물	용달화물	개별화물	특수화물	계	일반	이삿짐
1,320	27	586	687	20	114	63	51

· 자동차관리업체

(단위 : 업체수)

계	중고자동차 매 매 업	자동차 검사소	자동차 정비업				폐차장
			소계	종합	소형	부분	
255	43	1	208	22	19	167	3

○ 불법주정차 단속

· 단속인력

(단위 : 명)

계	단 속 직 원			공익근무요원(단속보조)		
	소계	단속원	운전기사	소계	근무자	사고자 (구속)
42명	6	3	3	36	35	1

· 단속장비

(단위 : 대)

차 량			카메라	무전기	녹음기	지정견인대행업체		
계	승합	승용				업체명	차 량 보관소	견인차량
3	3		17	14	6	동기견인 운수	장림1동 소재	4

2003年度 主要業務 推進實績

社會福祉課 所管

1. 低所得層 生活保護

가. 국민기초생활보장수급대상자 보호

- 관리대상 : 6,045가구 11,824명
- 급여종류 : 생계, 주거, 교육, 해산, 장제, 자활, 의료 등 7개급여
- 조건부수급자 자활사업 추진 : 46개소 53,358명 1,406백만원
- ※ 지방자치단체 자활사업 종합평가결과 ▷ 전국 우수구 선정

나. 생활안정자금 용자지원 ▷ 총 53세대 634백만원

- 주민소득 및 생활안정자금 (특별회계) 용자 : 2세대 20백만원
- 전세자금 용자 (국민주택기금) : 38세대 470백만원
- 생업자금 용자 (재정 투융자기금) : 13세대 144백만원

다. 저소득층 자녀 장학금 지급 ▷ 총 162명 91백만원

- 사하구복지장학금 : 1회 48명, 17백만원
- (재)사하구장학회 장학금 : 4회 16명 (고등학생), 19백만원
- 부산시장학금 : 52명 21백만원
- 기타 : 양지·다대장학회 46명 34백만원

라. 이웃돕기 성금지원

- 저소득주민 구호비 : 242세대 85백만원
 - 실직, 와병 등에 의한 생활이 어려운 저소득주민
- 명절지원 : 2회 60백만원
- 특별지원 : 5건 12백만원 (난치병환자·백혈병 등)

2. 地域福祉 増進

가. 사회복지관 운영비 지원

- 복지관 및 재가복지봉사센터 운영비 지원 : 4개시설 958백만원
- 주요운영프로그램 : 6개분야 187개사업, 376천명 이용, 사업비 529백만원

나. 사회복지관 기능보강사업

- 대상 : 4개소 (사하, 다대, 두송, 물운대복지관)
- 기능보강사업 내용
 - 사업비 : 158백만원 (시비 79, 구비 79) ▷ 자부담 102백만원
 - 건물 개·보수 : 2개소 (사하·다대)
 - 목욕탕, 보일러 수리 : 2개소 (두송·물운대)

다. 정신질환자 및 부랑인시설 기능보강사업

- 시설 : 2개소 (자매정신요양원, 마리아구호소)
- 수용인원 : 303명 (정신질환자 238, 부랑인 65)
- 기능보강사업비 : 1,374백만원 (국비687, 시비687)
 - 자매정신요양원 : 보조금834백만원, 자부담5백만원 ▷ 증·개축 346평
 - 마리아구호소 : 보조금540백만원, 자부담1,269백만원 ▷ 개축 996평

라. 시설수급자 일제조사

- 대상 : 5개시설 541명 (부랑인시설 제외)
- 내용 : 생활시설자 생활실태 파악 수급자 책정 및 전산입력
- 결과 : 신규책정 234명, 전산입력 541명

3. 障礙人 福祉增進

가. 장애인 생활안정 지원

- 생계보호지원 : 14,035명 743백만원
 - 생계비 727백만원, 교육비 9백만원, 장애부양비 7백만원
- 재활보조기구 지원 : 70명 5.3백만원
 - 욕창 방지용 매트 45명 5백만원, 음성탁상시계 25명 300천원
- 자립자금융자 (정부재정투융자기금) : 3세대 29백만원

나. 장애인 종합복지관 증축

- 위 치 : 구평동 43번지
- 면 적 : 689m² (208평) ▷ 지상 2층 → 지상 3층
 - 공사기간 : 2003. 10. 15 ~ 12. 31
- 사 업 비 : 524백만원 (국비 157백만원, 시비 367백만원)
- 주요시설 : 물리치료실, 프로그램실, 회의실, 작업장 등
- 주요사업 : 의료재활 · 직업재활 · 사회재활 · 교육재활사업
재가복지사업 · 목욕탕 운영 · 장애인주간보호시설

다. 장애인 범주 확대 및 단체육성

- 확대시기 : 2003. 7. 1
- 확대내용 : 10종 → 15종 (안면, 간, 호흡기, 장루 · 요루, 간질장애)
 - 추가등록 인원 : 5종 100명
- 장애인단체 보조금 지원 : 2회 9백만원

4. 女性政策 및 靑少年 育成

가. 여성능력 개발 및 사회참여

- 사하여성대회 개최 : 1회 340명
- 여성 글잔치 개최 : 1회 274명
- 아파트부녀회 체육대회 개최 : 1회 700명
- 자원봉사활동 전개 : 간병, 목욕봉사 등 164명 참여

나. 저소득 모·부자가정 보호 지원

- 재가 모·부자세대 : 420세대 1,246명
- 운영비 : 188백만원
- 모자보호시설 기능보강
 - 대 상 : 한나모자원
 - 내 용 : 시설 개·보수, 화장실 설치
 - 사업비 : 26백만원 (국비 13, 시비 13)

다. 청소년보호 및 건전활동 지원

- 청소년 어울마당 개최 : 4회 (연말까지 5회 개최예정)
- 청소년 공부방 지도점검 : 2회
- 성년의 날 축하카드 발송 : 6,553명
- 모범청소년, 지도위원 표창 : 2회 12명

라. 청소년 유해환경 정화 및 예방

- 유해업소 지도단속 : 35회 480개소 (과징금부과 8건, 8백만원)
- 청소년선도협의회 활동 : 10회 500명 (캠페인, 간담회 등)
- 학교주변 유해업소 청소년 선도 활동 : 10회 160명

5. 老人福祉 增進

가. 재가노인 지원

- 경로연금 : 32,600명 1,403백만원 ▷65세이상
- 노인교통수당 : 272,500명 2,187백만원 ▷65세이상
- 경로근로사업 : 640명 65백만원
- 노인장수늘이마당 개최 : 1회 350명 4백만원

나. 노인여가복지시설 지원

- 경로당 운영비 : 118개소 122백만원
- 경로당 개·보수 : 35개소 30백만원
- 노인교실 운영 : 9개소 19백만원
- 노인복지회관 : 1개소 20백만원

다. 노인요양복지시설 기능보강사업

- 기능보강사업
 - 대상 : 2개소 (평화노인요양원, 실버카운티노인요양원)
 - 사업비 : 1,732백만원 (국비 866, 시비 866)
 - 평화노인요양원 : 개축 345평 (1개층 3층 개축)
 - 실버카운티노인요양원 : 신축 429평 (지하 1층, 지상 4층)

6. 兒童 福祉增進

가. 아동복지사업 지원

- 아동시설 운영비 : 2개소 135명 472백만원
- 무료급식아동 : 46명 27백만원
- 어린이놀이터 개·보수 : 16개소 15백만원
- ※ 아동복지시설(성방지거 애육원) 시설 개수 : 135백만원(법인부담)

나. 보육시설 관리 강화

- 보육시설 운영비 지원 : 130개소 1,695명 2,525백만원
- 시설지도점검 : 1회 ▷ 미비사항 시정조치 7건
- 종사자교육 : 1회 110명 (직무교육 및 업무연찬)

다. 보육시설 확충

- 공립시설 : 신설 2개소, 증축 1개소, 보수 3개소
▷ 1,578백만원 (국비 605, 시비 247, 구비 726)
- 법인시설 : 신설 2개소 ▷ 287백만원 (국비 115, 시비 172)

7. 女性會館 運營

가. 여성대학 운영

- 운영 결과 : 45과목 1,633명 33백만원
 - 일반강좌 : 37과목 1,633명 ▷ 선택과목
 - 교양강의 : 8과목 ▷ 필수이수과목
 - 작품전시회 : 1회 120점
 - 실버컴퓨터 교육 : 4회 80명

나. 문화교실 운영

- 어린이영화 상영 : 9회 1,800명
- 일반영화 상영 : 7회 350명
- 도서대여 : 220권

다. 알뜰가정 육성사업

- 학용품등 물려주고 물려받기행사 : 1회 수익금 120천원
- 저소득층 어린이 컴퓨터자격증반 운영 : 1회 23명

라. 시설대관

- 횟수 : 169건(예식 20, 일반 149) 17백만원 ※ '02 대비 24% 증가

環境清掃課 所管

1. 環境關聯排出源 管理

가. 배출사업장 지도·점검

- 대 상 : 736개소 (대기 251, 수질 324, 소음·진동 161)
- 점 검 : 708개소 ▷ 위반 50개소
- 조 치 : 조업정지 17, 사용중지 1, 개선명령 18, 과태료부과 14 ▷ 고발(병과) 7

나. 비산먼지 발생사업장 점검

- 대 상 : 174개소 (연면적 1,000m²이상 건축·토목공사장 등)
- 점 검 : 165개소 ▷ 위반 15개소
- 조 치 : 고발 3, 개선명령 4, 과태료부과 8건

다. 악취발생원 관리

- 중점관리대상 : 악취관련 민원유발업소 등 9개업소
- 지도점검 : 자체단속 3회, 합동단속 2회 ▷ 7건 조치
- 간담회개최 : 업체별 개선계획 등 협의 ▷ 시설개선 4개소

라. 자동차 배출가스 단속

- 목 표 : 14,000대 (기기 3,000, 육안 11,000)
- 점검실적 : 10,761대 (기기 2,075, 육안 8,686)
- 위반차량 : 543대 (기기 279, 육안 264)
- 결과조치 : 개선명령 279대 (과태료 114건 22,350천원), 검사지시 264대

2. 環境汚染 豫防

가. 취약시간대 특별단속

- 대 상 : 폐수 무단방류 우려업소, 주민신고업소 등
- 활동시간 : 일·공휴일, 새벽, 야간 등 취약시간
- 단 속 반 : 2개반 4명
- 단속실적 : 위반 3개소 ▷ 고발 2개소, 개선명령 1개소

나. 민간환경감시단 운영

- 운영기간 : 2003. 4. 8 ~ 9. 30
- 활동지역 : 신평·장림 산업단지 일원
- 감 시 반 : 인접주민 3명 (남 2명, 여 1명)
- 신고실적 : 13건 (폐수무단방류 1, 매연 등 생활공해 12)
- 결과조치 : 고발 1건, 개선명령 2건, 현지시정 10건

다. 중소기업 환경기술지원

- 지원대상 : 10개소 (민원유발업소)
- 지원내용
 - 환경오염방지시설 효율적 관리 및 운영방법 지도
 - 노후 환경오염방지시설에 대한 신기술 정보제공 등
- 지원실적 : 10개소
 - 운영방법 개선 : 3개소
 - 시설개선 : 7개소 (완료 2, 개선중 5)

3. 環境改善負擔金 徵收

- 대 상 : 연면적 160m²이상인 건축물 및 경유사용 자동차
- 납 기 : 연 2회 (상반기 3월, 하반기 9월)
- 부과·징수 실적

(단위 : 백만원)

구분	계				시설물				자동차			
	부과		징수		부과		징수		부과		징수	
	건수	금액	건수	금액	건수	금액	건수	금액	건수	금액	건수	금액
계	63,848	3,735	47,276	2,825	5,091	700	4,525	629	58,757	3,035	42,751	2,196
상반기	30,420	1,789	23,611	1,420	2,556	348	2,342	328	27,864	1,441	21,269	1,092
하반기	33,428	1,946	23,665	1,405	2,535	352	2,183	301	30,893	1,594	21,482	1,104

· 2002년 대비 : 건수 5.5%, 금액 8.9% 증가 ⇒ 건물신축, 차량증가

4. 먹는물공동시설 관리

- 대 상 : 20개소 (약수터 15개소, 공동우물 5개소)
- 검사시기 : 분기 1회, 하절기 월1회 (6 ~ 9월)
- 검사항목 : 10항목 (단, 2/4분기 49항목)
- 검사기관 : 부산시 상수도사업본부 수질검사연구소
- 검사결과 : 7회 실시 ▷ 20개소 모두 적합판정

5. 生活廢棄物 處理

가. 생활폐기물 감량 및 재활용품 수집확대

- 생활폐기물감량 : 전년 동기대비 6.7% 감소
 - 2002년 51,987톤, 2003년 48,515톤 ▷ 3,472톤 감소
- 재활용품 수집확대 : 전년 동기대비 5.6% 증가
 - 2002년 55,648톤, 2003년 58,763톤 ▷ 3,115톤 증가

나. 음식물쓰레기 분리수거 확대

- 시 행 : 2003. 1. 1부터
- 대 상 : 단독주택, 음식점 등 (64,240개소)
- 배출방법 : 전용봉투 사용 (황색봉투사용)

다. 사업장 생활폐기물 전용봉투제 시행

- 시행일자 : 2003. 7. 1 ▷ 부산시 전역 동시실시
- 시행대상 : 1일 300kg이상 생활폐기물배출업소 177개소
- 시행방법 : 백색 투명봉투 사용, 배출자 표시

라. 사하 FR센타 운영

- 위 치 : 다대1동 1541-1번지
- 규 모 : 부지 220평, 건물 155평
- 용 량 : 50톤/일 처리
- 운영상황 : 2003. 10. 15부터 위탁운영실시

6. 都市清潔 管理

가. 쓰레기 무단투기 단속

- 단 속 반 : 2개반 8명 (주간 4명, 야간 4명)
- 단속실적 : 707건 ▷ 무단투기 490건, 불법소각 217건
 - 과태료 부과 : 62,350천원 (징수 36,750천원, 59%)
 - 전년동기대비 : 106건 증가 (2002년 601건 57,150천원)

나. 청결유지명령

- 근 거 : 폐기물관리법 제45조
- 대 상 : 사유지에 방치된 폐기물
- 방 법 : 기간을 정하여 소유자에게 조치명령
- 실 적 : 청결명령 12건 ▷ 조치완료

다. 가로휴지통 설치

- 수 량 : 20개 (담배꽂초용 소형휴지통)
 - 장 소 : 버스승강장 등 다중이용장소
 - 추진상황 : 2003. 11. 1 설치완료
 - 소요예산 : 6,000천원 (시비 4,200, 구비 1,800)
- ※ 기 설치된 가로휴지통 : 23개 (지하철 입구, 해수욕장, 을숙도 등)

7. 事業場廢棄物 管理

가. 폐기물배출업소 점검

- 대 상 : 556개소 (사업장 335, 건설 221)
- 점 검 : 471개소 ▷ 위반 16개소
- 조 치 : 고발 5, 과태료부과 11건

나. 폐기물수집·운반업소 점검

- 대 상 : 52개소
- 점 검 : 52개소 ▷ 위반 4개소
- 조 치 : 고발 1, 경고 1, 과태료부과 2건

다. 폐기물중간처리업소 점검

- 대 상 : 8개소
- 점 검 : 8개소 ▷ 위반 4개소
- 조 치 : 영업정지 1, 경고 1, 과태료부과 2건

8. 簡易化粧室 設置

- 위 치 : 다대1동 물운대내 (화순대 입구)
- 규 모 : 11.04㎡ (무방류 발효소멸식)
 - <남자용> 대변기 1, 소변기 1, <여자용> 대변기 2
- 사 업 비 : 19,574천원(시비 50%, 구비 50%)
- 추진상황 : 2003. 8. 25 설치완료

地域經濟課 所管

1. 地域物價管理

가. 물가안정추진 (2003상반기 부산시·행자부 물가관리평가⇒최우수)

- 물가안정 합동대책회의 개최 : 2회 (설날, 추석)
- 대규모 유통업체 주요생필품 비교가격 조사 및 홍보 : 매월 1회
- 가격인하 시범거리 확대 운영 : 하단시장, 사하구청앞 115개 업소→126개업소
- 단체손님 가격할인제 확대 추진 : 65개업소 → 71개업소 (구 전역)
- 물가안정업소 인센티브 부여 : 쓰레기봉투 지급 (169개업소 업소당 13매(20ℓ))

나. 유통질서확립

- 가격표시 및 위조상품 지도·점검 : 4회 117개업소
- 농·축산물 원산지 검사 의뢰 : 14개업소 136개품목

2. 農·畜·水産 管理

가. 농지조성비 부과 : 10건 71,727천원 (징수 : 10건 71,727천원)

나. 논농업직불제 보조금 지원 : 112가구 (1,000m²이상 경작) 25,525천원 (국비)

다. 농·축산물유통 지도점검 : 3회 338개업소 (위반건수 : 11건)

라. 어업질서확립

- 낚시어선 안전조업 및 한·중EEZ수역 조업지도 : 310척
- 위반 어업자 단속 : 32건 (형사입건 10건, 행정처분 22건)

마. 해양환경 정비

- 해양쓰레기 수거 사업시행 : 501톤 200,713천원
- 방치폐선처리 : 2척, 12,156천원
- 어민자율 해안쓰레기 수거작업실시 : 26회 55톤

3. 中小企業運營 支援

가. 중소기업운전자금 지원 및 기업정보 제공

- 중소기업 운전자금 용자 알선 (연기포함) : 423개업체 61,994백만원
· 태풍 (매미)관련 소상공인 용자알선 : 24건 610백만원 (10월말 현재)
- ANY FAX를 활용한 기업지원시책 및 정보제공 : 10회 11건
· 자금지원안내, 각종설명회, 무역상담회 개최정보 등

나. 중소기업생산제품 홍보지원 및 구매

- 구보활용, 중소기업 생산제품 홍보 : 10회 20개업체
- 공공기관에서의 중소기업제품 구매 : 6,951백만원 (2003. 9월말 현재)

4. 에너지關聯施設 안전관리

가. 승강기 및 전기설비등 안전관리

- 검사 불합격승강기 운행정지 명령 : 4개소 (재검사합격 2, 운행정지 2)
- 부적합 전기설비 기술기준 적합명령 조치 : 282개소
- 검사대상기기 검사촉구 및 고발조치 : 검사촉구 21개소, 고발 1개소

나. 가스안전관리 및 석유유통질서 확립

- 각종 가스시설 안전점검 : 7회 84개소 (행정처분 15건, 고발 5건)
- 가스안전생활화를 위한 홍보영상물 학교 배포 : 59개교
- 유관기관 합동 석유제품 품질검사 실시 : 8회 45개소 ▷ 고발 4개소

5. 快適한 都市環境造成

가. 가로수 및 가로변 초화식재

- 가로수 관리 ▷ 전정(버즘나무) 2,500본, 병충해 방제 4,000본, 보식 58본등
- 낙동로변 운모화분 초화식재 ▷ 화분 400개, 계절별 교체 5회 (22,950천원)
- 전국기능경기대회 대비 꽃탑 및 꽃기둥, 로프화단설치 (11,827천원)
※ 양묘장 초화생산 : 페츄니아의 2종 45,000본

나. 화단·녹지관리

- 을숙도 및 강변대로 장미·야생초화 보식
▷ 3,500본 (11,250천원)
- 화단내 수목보식
▷ 구평초등학교앞 교통섬외 2개소 (38,300천원)
- 신평공단로 인도변 화단수목보식
▷ 사철나무외 1종 6,766그루 (9,993천원)
- 화단·녹지대 조경관리
▷ 하단교차로 교통섬외 29개소, 풀베기·전정 등

다. 공원관리

- 에덴유원지 시설물보수 ▷ 가로등, 농구대 교체, 잡초제거, 청소 등
- 물운대유원지 시설물정비 ▷ 안내도, 화장실 교체, 산책로 정비 등
- 공원시설물 정비 ▷ 다대2동 공간공원의 14개소, 시설물정비·수목식재등

6. 山林管理 및 산불豫防

가. 산림관리

- 재선충 감염 소나무 제거 : 에덴유원지외 3개소 210본
- 산림 병해충 방제 작업 : 승학산 임도변외 3개소 및 보호수 (7개소)
- 승학산 등산로 안내도 (이정표) 정비 : 15개소, 1,123천원

나. 산화경방대책

- 산불감시원 배치 : 공공근로 등 176명 (초소운영 90개소 ▷ 구7, 동83)
- 산불진화용 저수조 관리 : 9개소 18톤
- 산불발생 취약지역 중점관리 : 53개소 (산사찰, 선교원, 인접소각지 등)

다. 公共勤勞事業 추진(1-3단계) : 산불감시,공원·유원지·등산로 정비 등

7. 綠地·山林分野 投資事業

가. 녹지분야 : 6건 1,110,937천원

(단위 : 천원)

사업명	사업개요	사업비	추진상황	비고
감천화력발전소앞 교차로 녹화	후박나무의 3종 1,527그루 도로표지판 설치 및 포장 1식	398,221	완료	시 비 재배정
정자어린이 공원정비	홍가시나무의 3종 825그루 조합놀이대의 3종 6점	74,684	완료	"
다대포해수욕장앞 녹화조경공사	이팝나무의 6종 19,970그루 산석쌓기 399.5m	298,672	완료	"
울속도중앙분리대 녹화조경공사	후박나무의 6종 6,478그루 경계석설치 1,377.3m	219,940	완료	"
울속도문화회관주변 연못쉼터조성	자연석쌓기(연못조성) 의 7종	97,420	추진중	구비
하단펌프장주변 차폐수목식재공사	개잎갈나무의 3종 1,173그루	22,000	완료	"

나. 산림분야 : 2건 16,908천원

(단위 : 천원)

사업명	사업개요	사업비	추진상황	비고
춘기 조림사업	왕벚나무(H2.5×B5) 200본	7,308	완료	구비
육림사업	사업량 : 4ha	9,600	완료	국50% 시15% 구35%

交通行政課 所管

1. 駐車施設 擴充・整備

가. 감정초등학교 공영주차장 설치

- 위 치 : 감천동 10-2번지 (감정초등학교)
- 사업규모 : 주차장 2,354.73m² (712평, 79면), 육교 1식
- 공사기간 : 2002. 8. 7 ~ 2003. 8. 19
- 소요예산 : 2,874백만원 (시비 940, 구비 1,934백만원)

나. 내집 마당 주차장 갖기 사업추진

- 추진목표 : 16가구 (동별 1가구)
- 추진상황 : 공사완료 13, 공사 중 2, 미착공 1가구
- 사 업 비 : 16,000천원 (시비 8,000, 구비 8,000천원)

다. 을숙도공영주차장 유료화

- 주차면수 : 551면 (3급지요금 적용)
- 시 행 일 : 2003. 3. 1부
- 대 부 액 : 10억 3천원(3년)
- ※ 주차장 주변 조경 보강, 화장실 정비공사 시행

2. 住居地 駐車情報 統合시스템 構築

가. 사업개요

- 1단계 : 실시설계 (구에서 용역발주)▷ 현장전수조사 및 주차선 구획
- 2단계 : D/B구축 (시에서 통합발주)▷ 구청 설계자료의 D/B구축

나. 추진상황

- 실시설계용역 : 2003. 3월~12월
- 소요장비확보 : 2003. 11월중 (단말기, 스캐너 등 5종)
- 주민의견 수렴 및 공청회 개최 : 2003. 11월

3. 交通安全施設物 設置・整備

가. 도로변 안전 및 편의시설 설치·정비

- 미끄럼방지시설 설치 : 괴정4동 1074번지 일원 (A=269㎡)
- 과속방지턱 설치 및 정비 : 무진 한의원앞 도로 등 24개소
- 도로반사경 설치 및 정비 : 자동차고등학교 진입로 등 33개소
- 버스정류소 승객대기시설 설치 : 삼익A건너편 등 11개소

나. 학교주변 안전한 통행로 확보

- 감정초교앞 안전펜스 설치 (164m, 82경간)
- 사하초교주변 교통안전시설물 설치 (보차도 경계석 150m)

4. 交通秩序 確立

가. 불법 주·정차차량 단속

단속 총건수	이 의 신 청				과태료 부과	비율 (%)	견인
	계	면제	경찰서통보	비송사건			
38,929	1,018	616	374	28	37,911	97.4	2,744

나. 자동차 운송업체 지도·점검

- 운수(운송)업체 지도점검 : 5회 27개업체
 - 배차간격 준수등 시정지시 : 3개 업체
- 자동차관리법 위반차량 단속
 - 자동차 관리업 지도단속 : 14건 (정비명령 12, 행정지도 2)
 - 무단방치차량 처리 : 355대 (처리 234대, 처리중 121대)
 - 불법구조·장치 변경 차량 단속 : 31대 (정비명령 및 고발)

다. 화물 및 이륜자동차 관리

- 화물운송업 등록 : 160건
 - 용달화물 67, 개별화물 78, 일반화물 5, 화물운송주선업 10
- 이륜자동차 등록 : 2,450건
 - 신규등록 1,120, 변경등록 238, 말소 등 1,092

2004年度 主要業務 推進計劃

社會福祉課 所管

1. 低所得層의 基礎生活保障

가. 국민기초생활보장제도의 내실운영

- 국민기초생활보장제도 시행 : 2000. 10. 1
- 목 적 : 최저생계비 이하의 저소득층 기초생활보장
- 급여내용 : 7개분야 (생계·주거·교육·해산·장제·의료·자활급여)
- 수 급 자 : 6,045세대 11,824명

※ 가구별 최저생계비

가구규모	1인	2인	3인	4인
소득인정액	36만원이하	59만원이하	81만원이하	102만원이하

- 안정적 생계지원 : 생계비 및 자활급여 등 지급 22,424백만원
- 자활자원사업 추진 : 자활특례자, 조건부, 일반수급자중 희망자 600명
- 자활후견기관 운영 : 2개소 (사하, 두송자활후견기관)
- 수급대상자 자산조사실시 : 연2회 부정수급자 보장비용 환수
- 수급대상자 소득조사실시 : 연4회 소득기준초과자 급여중지

나. 저소득주민 생활자금 지원확대

- 주민소득 및 생활안정자금 용자 : 가구당 20백만원/10백만원이내
- 전세자금 용자 : 가구당 28백만원 이내
- 생업자금 용자 : 가구당 12백만원 이내
- 이웃돕기성금 지원 : 세대당 30 ~ 50만원
- ▷ 재정규모 (부산시공동모금회) : 103,390천원 (2003년 수준)

2. 地域福祉 活性化

가. 저소득층 자녀 장학사업 운영

- 복지장학금 지급 : 40명 정도 ▷ 재원 300백만원 기금이자
- (재)장학회 장학금 지급 : 20~30명 정도 ▷ 재원 313백만원 기금이자
- 대상자 선정방법
 - 각 동장의 대상자 추천시 관내 학교장의 추천자 포함토록 추진
 - 타부서, 단체 등의 장학금지급 현황파악, 이중수혜 예방

나. 「복지의 달」 사업운영 내실화

- 수혜대상자 및 사회적 관심제고를 위해 대상자별 「복지주간」 을 설정
- 구민의 직접적인 복지실천과 체험을 위한 내실있는 사업실시
- 추진사업
 - 일요한방 무료진료 : 1회 (일요일)
 - 복지장학생 선발 및 유공자 표창
 - 복지관 및 복지시설 특색사업 추진 등

〈 저소득층 주민 가전·가구제품 무상수리반 운영 〉

- 추진배경 : 저소득층 주민의 가정에 고장난 가전·가구제품을 무상 수리하여 저소득층 주민 생활불편 해소
- 사업개요
 - 대 상 : 홀로사는 노인, 장애인, 소년·소녀가장 등 10,200세대
 - 수리방법 : 각 가정에 방문하여 수리
- 추진내용
 - 가전·가구제품 수리반 편성 : 5~6명 (취로형 자활근로자)
 - 대상자 선정
 - 수리에 필요한 부품 구입비는 자활근로 사업비로 충당

3. 障 碍 人 福 祉 增 進

가. 장애인 생활안정지원

- 총 장애인수 : 15종 11,114명
- 생계수당 지원 : 16,606명 1,224백만원 (1인당 월50천원~100천원)
- 자녀학비 지원 : 44명 18백만원 (입학금 및 수업료)
- 의 료 비 지원 : 11,503명 111백만원
- 자립자금 융자 : 5세대 50백만원
- 아동부양수당 : 189명 11백만원

나. 장애인단체 육성 및 고용촉진확대

- 보조금 지원 : 10백만원
- 복지관 (장애복지관, 사회복지관)을 통한 재활자립능력개발
- 장애인복지관내 재활자립장 확보 : 용역 등으로 수익확보

다. 장애인복지시책 적극홍보 및 추진

- 보건복지부 : 보장구 의료보험급여실시, 의료보험료 감면
- 보건복지부의 정부기관
 - 차량 - 특별소비세·채권구입 면제, LPG연료사용
 - 세제 - 소득세·상속세 공제, 증여세 면제, 관세감면
- 지방자치단체
 - 차량 - 등록세, 취득세, 자동차세, 면허세 면제
- 기 타 : 전화요금할인, TV시청료 감면, 고속도로통행료 할인

라. 장애인차량 스티커 변경시행

- 내용 : 기존 1종 → 4종 (주차가능 2종, 주차불가 2종)
- 전면시행 : 2004. 5. 1 ※ 2003. 4. 30까지 기존스티커 병행사용

4. 女性福祉向上 및 社會參與 擴大

가. 여성능력개발 및 사회참여 확대

- 사하여성대회 개최 : 1회 350명 (2004. 7월)
- 장미여성합창단 운영 : 주1회 (화요일), 년 5백만원 지원
- 여성글잔치 개최 : 1회 300명 (2004. 10월)
- 아파트부녀회 한가족운동회 개최 : 1회 700명 (2004. 4월)
- 여성단체협의회 활성화 : 16개단체, 1,630명
- 여성위원 위촉확대 : 목표 35%이상 ▷여성자원 확보 및 네트워크 구축
- 직장내 성희롱 예방교육 : 2회 (상·하반기)
- 남녀차별신고센터 운영 : 사회복지과
- 여성발전기금 조성 : 200백만원 (2001~2005)
 - 2004년 예산편성 30백만원 (2003년까지 60백만원 적립)

나. 건전가정 육성

- 여성상담 운영 : 연중
- 평등부부상 제정 시행 : 사하여성대회시 시상 (1가정)
- 성폭력·가정폭력 관련 신고센터 운영 : 1개소 (가정폭력상담소)

다. 저소득 모·부자가정 보호

- 모자보호시설 지원 : 1개소 80명, 180백만원
- 재가 모·부자가정 자녀보호지원 : 1,210명 174백만원
- 복지자금대여 : 3세대 45백만원

5. 靑少年 健全育成 및 保護

가. 靑少年 健全育成

○ 靑少年 상설 문화마당 운영

- 운영 : 매월 1회 토요일 오후 (12 ~ 2월 제외) ▷ 경연대회 2회
- 장소 : 을숙도문화회관 야외공연장
- 내용 : 댄스·노래 등 靑少年 선호문화

○ 靑少年어울마당 개최

- 靑少年 상설문화마당과 연계실시 : 2회
- 사회복지시설 (애아원·사회복지관) 실시 : 2회

○ 「성년의 날」 축하카드(엽서) 발송

- 대상 : 1984년생, 7,000명(5월), 2백만원
- 내용 : 사회적 책임감 및 의무감과 개개인 행동규범 부여

○ 靑少年공부방 운영 : 4개소 40백만원 지원 (국·시비)

- 운영단체 : 운영위원회 2, 새마을문고 1, 재단법인 1

나. 靑少年 보호 및 선도

○ 靑少年 유해업소 지도단속 : 월 1회 이상

- 단속반 : 2개반 10명 (공무원 4, 靑少年지도위원 6)

○ 모범靑少年 및 지도위원 표창 : 2회 12명 (상·하반기)

- 靑少年 6명, 지도위원 6명

○ 靑少年지도 협의회 활동 및 지원 : 16개동 157명, 13백만원

다. 靑少年유해환경 신고인 보상금 지급

○ 지급기준

- 靑少年에게 술·담배·환각물질 판매행위 신고 : 5만원
- 靑少年 학대, 유해업소 고용 이성혼숙장소 제공행위 신고 : 10만원
- 靑少年 성접대 및 알선, 유흥업소 고용행위 등 신고 : 20만원

6. 老人福祉 活性化

가. 노후생활 안정지원

- 경로연금 : 기초수급자 45~50천원, 저소득노인 35천원지급
- 노인교통비 : 65세이상 분기별 25,200원 지급
- 무의탁노인 및 치매노인 생계비 지원 : 2,304명 140백만원
- 고령자 고용촉진 : 취업기회제공으로 일하는 노인상 정립
 - 노인취업알선센터 운영 : 1개소 30백만원 ▷ 다대사회복지관
 - 경로근로사업 실시 : 640명 65백만원 ▷ 노인근로소득증대
- 노인무료건강진단 실시 : 300명 7백만원
- 재가노인복지 지원
 - 경로식당 운영 : 4개소 94백만원
 - 거동불편노인 도시락 배달 : 4개소 39백만원

나. 노인복지시설의 합리적 운영

- 노인여가시설 운영지원 : 127개소 162백만원
 - 노인복지회관 21백만원, 경로당 122백만원, 노인교실 19백만원
- 경로당 시설보수 : 51개소 40백만원
- 노인주간보호센터 운영 : 4개소 122백만원
- 노인요양시설 운영비 지원 : 2개소 220명 1,624백만원
- 노인요양시설 장비보강 : 2개소 272백만원

다. 경로당 운영 내실화

- 모범경로당 선정·표창
 - 대 상 : 시설관리 및 활동실적 등 모범운영 경로당 1개소
 - 시 상 : 1회, 표창 및 시상품 100천원
- 노인 자원봉사활동 활성화
 - 대 상 : 경로당 120개소
 - 내 용 : 환경정비, 꽃심기, 교통과수꾼, 행사도우미 등

7. 保育施設 育成 및 兒童福祉 增進

가. 公립 보육시설 기반강화

- 신규 개원 : 다송 어린이집 ▷ 3월 예정 (보육정원 118명)
- 이전 개원 : 햇님 어린이집 ▷ 7월 예정 (보육정원 114명)
- 시설 보수 : 사하삼성어린이집 ▷ 30백만원
- ※ 노후시설 연차 재건축 : 2005년 2개소 (감천·승학어린이집)

나. 公립 보육시설을 민간 보육시설의 학습장으로 육성

- 대상시설 : 관내 전 공립 보육시설 (9개소)
- 내 용 : 시설운영의 표준화, 정형화, 수범화 유도
- 육성방안 : 지도·점검 강화 (년2회 이상), 수범사례 발굴 전파 등

다. 아동복지시설 관리

- 시설 수 : 2개소 (정원 200명, 현재 135명)
- 관리내용 : 운영비 지원, 정기 지도·점검 (년1회 이상)
- ※ 퇴소아동 자립정착금 지원 : 1인당 1백만원 (2004년 2명 퇴소예정)

라. 소년·소녀가정 보호

- 현 황 : 118세대 161명 (만18세 미만 아동)
 - 소년소녀 15세대 25명 · 가정위탁 42세대 55명 · 대리양육 61세대 81명
- 보호내용 : 보호비 지원 (1인당 월 115천원) ▷ 후원자 결연 알선
 - 결연은 한국복지재단에서 전담 추진 (개별후원 구에서 알선)
 - 후원자 결연현황 : 91세대 결연 (27세대 미 결연)

마. 어린이놀이터 정비

- 전면정비 : 2개소 ▷ 100백만원, 놀이기구 및 편의시설 확충
- 부분정비 : 14개소 ▷ 15백만원, 노후·파손시설 수시 정비
- ※ 관내 민간 어린이놀이터 현황 및 실태 전수조사 (공공근로 등 활용)

8. 女性會館 內實運營

가. 여성교육 실시 ▷ 평생교육의 장 마련

- 사하여성대학 운영 : 3기 42과목 900명
 - 교양과목 (필수 이수과목) : 9과목
 - 일반강좌 (선택수강) : 33과목
 - 수강생 작품전시회 등 : 2회 200여점
- 실버 교육 : 컴퓨터, 한글, 영어ABC ▷ 자원봉사자 활용

나. 주민편의 장소 및 문화공간 제공

- 대강당, 소강당 대관 : 예식장, 발표회장, 문화행사 등
- 무료 영화상영
 - 어린이를 위한 영화 : 월 1회 ▷ 매월 넷째주 토요일
 - 지역주민을 위한 명화 : 월 1회 ▷ 매월 넷째주 목요일
- 건전 노래방 운영 : 사회복지시설 등 소외계층에 노래방 시설 무료제공
 - 건전한 오락문화 육성 및 행정서비스 제고

다. 건전가정 육성사업

- 학용품 등 물려주고 물려받기 : 2월, 수익금 전액 불우아동 지원
- 저소득층 자녀 컴퓨터 자격증반 운영 : 40명 (1월, 8월)
- 상담실 운영 : 성폭력, 가정폭력, 이혼, 자녀교육 등 상담

環境清掃課 所管

1. 環境汚染排出源 管理

가. 배출사업장 점검

- 대 상 : 736개소 (대기 251, 수질 324, 소음·진동 161)
- 점 검 반 : 3개반 6명 상설운영
- 점검중점 : 배출시설 및 방지시설 정상가동 여부 등

나. 비산먼지 발생사업장 점검

- 대 상 : 1,000m²이상 건축·토목공사장 (174개소)
- 시 기 : 연중 계속 ▷ 봄·가을 취약시기 중점
- 점검중점 : 억제시설 관리상태, 작업조건 준수여부 등

다. 자동차 배출가스 단속

- 목 표 : 14,000대 예상 (년초 시에서 지정)
- 방 법 : 상설점검반 편성, 주 1회이상 정기단속
- ※ 무료점검 확대 : 간선도로 위주 → 대형APT 방문점검

라. 통합 지도·점검 실시

- 대 상 : 대기, 수질, 폐기물관련 사업장 (80개소)
- 방 법 : 환경분야와 폐기물분야 통합점검반 운영
- 효 과 : 지도·점검 효율성 제고, 기업체 중복점검 불편해소

2. 環境汚染 豫防

가. 취약시간대 특별단속 실시

- 지 역 : 구 전역 (일·공휴일, 새벽, 야간 등)
- 단 속 반 : 2개반 4명 (필요시 시, 경찰, 주민 합동단속 병행)
- 단속중점 : 폐수 무단방류, 매연과다배출 등

나. 중소기업 환경기술지원

- 지원대상 : 환경오염배출시설 5개소
- 내 용 : 환경오염방지시설 효율적 관리, 신기술 정보제공 등
- 지원방법 : 시, 낙동강유역환경청 등 유관기관 연계 현장지도

3. 먹는물 共同施設 水質檢査

- 대 상 : 20개소 (약수터 15, 공동우물 5)
- 검사시기 : 분기별 1회, 단 하절기 월 1회 (6~9월)
- 검사항목 : 10개항목 (2/4분기 49개항목)
- 관리강화 : 주 1회이상 주변청소, 시설물 정비 등

4. 環境改善負擔金 賦課·徵收

- 부과시기 : 연 2회 (상반기 3월, 하반기 9월)
- 부과대상 : 연면적 160m²이상인 건축물 및 경유사용 자동차
- 부과건수 : 63,848건 3,735백만원 (2003년 하반기기준)
 - 시 설 물 : 5,091건 700백만원
 - 자 동 차 : 58,757건 3,035백만원

5. 廢棄物減量 및 資源再活用

가. 생활폐기물 감량

- 감량목표 : 금년대비 3% 감량
- 추진계획 : 분리수거확대, 현장계도강화 등
 - 분리수거 확대 : 1회용 비닐봉투, 폐형광등, 폐건전지 등
 - 현장계도 : 년 2회이상, APT 등 배출현장 지도

나. 재활용품 수집확대

- 수집목표 : 금년대비 5% 확대
 - 추진계획 : 장려금확대, 경진대회 개최, 주민홍보
 - 장려금확대 : 21,000천원 → 30,000천원 (9,000천원 증가)
 - 경진대회개최 : 연말, 우수단체 시상 (4개단체, 700천원)
 - 주민홍보 강화 : 전단지제작 배부, 홈페이지 게재, 유선방송 등
- ※ 2004년부터 폐형광등도 재활용품으로 분류하여 분리수집

다. APT음식물쓰레기 용기배출 확대

- 현 행 : 50세대 이상 176개 아파트만 용기배출
- 확 대 : 20세대 이상 134개 아파트도 용기배출 권장

라. 1회용품 사용규제강화

- 대 상 : 총 6,928개소 (식품접객업소, 숙박업소, 매장 등)
- 점검중점 : 1회용품 비치·사용여부 등
- 조치강화 : <중전> 계도위주 → <2004년> 과태료부과

마. 폐현수막으로 재활용품수거 마대제작

○ 추진배경

- 현재 관내에서 발생하는 폐현수막은 수거하여 소각 처리
- 폐현수막으로 재활용품 수거용 마대를 제작·활용하여
자원재활용과 예산절감 기여

○ 실 태

- 연간 폐현수막 6,000매정도 발생
- 문화공보과에서 수시 수거하여 소각처리
- 반면, APT단지 등에서는 재활용품수집용 마대 구입사용

○ 추진계획

- 작업장 확보 : 하단2동 재활용품 선별장내
- 작업인부 확보 : 2명 (환경미화원 1, 공공근로 1)
- 장비 확보 : 공업용 재봉틀 1대 (공공근로 재료비로 구입)
- 제작마대 활용 : 1,000세대 이상 APT 13개소, 구청 실·과

○ 기대효과

- 자원 재활용 : 폐현수막 6,000매 → 마대 12,000매 제작가능
- 예산절감 : 폐현수막 소각처리비 등 5,500천원 절감예상

바. 쓰레기 무단투기 감시카메라 설치·운영

○ 추진배경

- 지속적인 쓰레기 무단투기 단속에도 불구하고 무단투기 잔존
- 봉투를 뒤져 증거물을 확보하는 현행 단속방식의 한계
- 첨단 장비를 활용한 24시간 감시체계 도입 필요

○ 사업개요

- 운영시기 : 2004. 3월부터 계속
- 설치장소 : 동별 무단투기지역 선정하여 순회운영
- 운영방법 : 감시카메라와 모니터실 연계하여 주·야 감시
- 360도 회전, Zoom 기능, 현장방송 가능
- 소요예산 : 19,500천원 (설치비 14,100, 관리비 5,400)

○ 추진계획

- 설치장소 선정 : 1월중, 무단투기빈도, 감시효과 등 감안
- 감시기기 설치 : 2월중, 카메라 2대, 모니터 1대
- 운영요원 확보 : 환경미화원 2명 (주간 1명, 야간 1명)

○ 기대효과

- 쓰레기 무단투기에 대한 주민 경각심 고취
- 무단투기 단속방법의 개선으로 업무 효율성 제고

地域經濟課 所管

1. 地域物價의 安定的 管理

가. 物價안정분위기 정착

- 業소별 자율참여 유도 : 價格인상 자제 등 홍보전단 2,000부 배부
- 협조요청 서한문 발송 : 서비스업 단체, 모범業소 등 연2회
- 서비스業소 物價동향 분석 : 월 1회, 비교가격 매체 등 홍보

나. 價格안정지도 관리

- 物價안정 有關기관,단체 대책회의 : 연2회
- 주요 서비스業소 합동지도 단속 : 연2회 이상 (명절, 성수기 등)
- 중점관리業소 관리카드 재정비 : 특별관리 418, 일반관리 798

다. 모범業소 확대발굴 홍보 및 지원

- 10%이상 價格파괴 참여業소 발굴 : 월 1회 (동별 1개소 이상)
- 價格파괴 시범거리 참여業소 확대 : 126개소 → 139개소(10%)
- 단체손님(10명이상) 價格할인제 확대 : 71개소 → 79개소(10%)
- 모범業소 홍보 및 인센티브 제공 : 360개業소

〈주부 알뜰장보기 사전정보제공〉

- 대규모 유통업체 주요생필품 價格 비교 : 월 1회
- 대상業소 : 5개소 (신세화백화점, 롯데마그넷, 까르푸, 서원유통, K7마트)
- 비교품목 : 46개품목 (농산물14, 축산물4, 수산물7, 공산품21)
- 홍보방법 : 내고장사하, 유선방송 3개사, 인터넷 등 게재
- 효 과 : 선호 유통業소 선정, 장보기 편의 도모 및 생계비 절감

2. 中小企業支援 및 에너지關聯施設 管理強化

가. 중소기업운영 지원강화

- 운전자금 융자알선 지원 ▷ 희망업체 활용유도(ANY FAX활용)
- 중소기업 생산제품 홍보대상 및 방법확대 시행
 - 시행내용 : 구보활용, 우수중소기업(완제품 생산업체)제품 홍보
 - 홍보대상 확대 : 현행 50인 이하 → 300인 이하 기업체까지 확대
 - 홍보방법 개선 : 구보홍보 (1회성) → 구보 및 홈페이지 게재 (년간) 병행
- 중소기업 경영활동 지원을 위한 기업정보 신속제공 (ANY FAX활용)

나. 인터넷 기업애로상담실 운영

- 운영내용 : 구홈페이지에 「기업애로상담 코너」 설치, 공장등록 상담 및 기업운영 관련 각종 애로. 건의사항 접수 및 처리
- 입력창구 : 우리구 인터넷 홈페이지 > 기업광장 > 기업애로상담 코너
- 운영방법 : 기업체에서 애로.건의사항 입력→접수 (지역경제과)
→업무소관 부서통보→처리결과접수 (지역경제과)
→기업체입력자 e-mail을 통해 처리결과 통보
- 운영홍보 : 구보 및 ANY FAX활용 상담실 운영사항 홍보 (1,2월중 집중홍보)
- 기대효과 : 기업민원 적극처리로 기업하기 좋은 사하이미지 및 행정신뢰 제고

다. 에너지소비절약 추진

- 구청사시설 에너지 소비절약 : 2003년대비 2%절감목표 추진
- 에너지절약 홍보활동 지속전개 : 지역유선방송, 내고장사하 등

라. 가스안전관리 및 석유유통질서 확립

- 가스취약시설 중점관리 : 다중이용시설, 가스특정 사용시설, 충전·판매시설 등
- 특별점검실시 (분기1회) : 가스판매업소, 허가시설, LPG사용시설 등
- 석유제품 품질검사 (반기1회) : 주유소, 석유제품 판매업소 등

3. 農 · 畜産物 管理

가. 농 · 축산물 원산지표시제 정착

- 대상 품 목 : 415개 품목 (농산물 404, 축산물 11)
- 중점관리대상 : 19개소 (시장 14, 할인점 4, 백화점 1)
- 사업주 자진참여제도 및 주민홍보 : 분기 1회, 서한발송 유선방송 등

나. 축산물유통 지도점검

- 대상업소 : 373개업소(식육판매 294, 우유류판매 46, 축산물수입판매등33)
- 지도점검 : 분기1회 (설, 추석등 성수기 특별 지도점검)
- 점검내용 : 수입축산물 한우 둔갑판매 행위 및 부정축산물 유통여부

다. 계량기 정기검사실시

- 검사대상 : 법정계량단위로 거래 또는 증명에 사용되는 계량기
- 검사시기 : 2004. 4월경 (격년제 실시)
- 검사방법 : 각 동사무소 앞 광장 또는 소재장소 검사

4. 快適한都市 푸른沙下 가꾸기

가. 가로수식재 · 관리

○ 수종 갱신

- 구 간 : 다대로 (다대해수욕장~3지구도개공 입구)의 1개소 2.1km
- 사업개요 : 왕벚나무의 1종 580본 식재 (현, 해송-상태 극히 불량)
- 사업비 : 430백만원 (시비요청:400, 구비:30)

○ 보 식 : 강변대로의 1개소 160그루 64백만원

○ 가로수 관리

- 가로수 전정 : 공단로의 9개노선, 2회 4,000본
- 병충해 방제 : 방패벌레, 흰불나방 등 구제, 3회 실시
- 지주목 보수 : 8개노선 700본

나. 꽃단지 · 꽃길조성, 관리

- 을숙도IC 및 강변로시설 녹지 꽃단지 : 장미 및 야생초화 식재 (14,850천원)
- 낙동로 초화식재 : 팬지의 8종, 계절별, 125천본 (24,000천원)
- 양묘장 초화생산 : 팬지의 6종 55천본 (계절별 5~20천본)

다. 화단조성 · 교통섬녹화

○ 대티터널입구 화단조성

- L 60m, B 1m, 등근사철외, 20백만원

○ 대한제강 앞 교통섬 녹화

- 후박나무의 10종, 의자설치 등 300백만원 (시비 요청)

○ 중앙분리대 화단조성

- 낙동로 이면 북개도로, L=400m 500백만원 (시비 요청)

○ 조경수목 관리

- 전정, 병해충 방제, 풀베기 등 추진 (3~6회 실시)

라. 태마공원 조성

- 위 치 : 괴정사거리 인근 낙동로변 (회화나무 보호수 소재지)
- 사업개요 : A=730m² (220평)정도, 조경수 식재, 편의시설 설치 등
- 사 업 비 : 1,600백만원 (시비요청)

마. 을숙도연못쉼터 조성

- 위 치 : 을숙도 문화회관 주변 (하단2동 1151-1)
- 사업개요 : A=10,657m² (3,223평) 산책로, 수로 및 지압포장길, 편의시설, 연못설치, 해송외 10종 식재
- 사 업 비 : 500백만원 (시비 요청)
- 추진상황 : 부지정지 및 연못조성 (2003년말 완료예정)

바. 공원, 녹지대 관리

- 다대2동 삼미매립지 일대 : 산책로내 편의시설 설치 (15,000천원)
- 공원, 유원지시설정비
 - 물운대 유원지 : 안내방송설비 (앰프 등) 정비 (15,000천원)
 - 에 덴 공 원 : 화장실 등 편의시설 정비, 산책로 정비 등
(공공근로사업추진)
 - 어 린 이 공원 : 다대 초롱공원외 10개소, 3,000천원
 - 새싹공원 정비 : 파고라 정비외 4종 (20,000천원)

5. 山地綠化 및 登山路整備

가. 조림사업 추진

- 위 치 : 괴정3동 동주대학 뒷산 (2002. 1월 산불발생지)
- 사업개요 : A=1.5ha, 해송외 1종 1,600본 식재
- 사업비 : 7,400천원 (2004. 3~4월중 시행)

나. 무단경작지정비 및 조림

- 대상지역 : 승학산, 동매산, 두송반도 일원
- 조림내역 : A=5ha, 해송외 1,500본 정도
- 사업비 : 5,450천원 (시행방법 : 공공근로사업 추진)

다. 산림병해충 방제

- 대상지역 : 신평 배고개 일대 등 11개지역 중점 (A=165ha)
- 사업개요 : 산림 병해충 방제, 재선충 피해목·훼손수목 간벌 등
- 사업비 : 42,532천원 (2004. 4~12월)

라. 등산로정비 및 편의시설보강

- 서구경계, 자갈마당 일대 등 파손의자 교체 : 7,000천원
- 승학산 임도변 법면, 배수로 정비 (공공근로사업으로 추진 검토)
- 동아대~승학산 정상~임도간 안전시설 설치 등 (")
- 세리골~자갈마당간 난간 파손부분 정비 등 (")

마. 승학산 역사군락지 관리

- 역사군락 보호 및 훼손예방 : 통행로 전구간 출입방지 "끈" 설치
- 관리요원 증원배치 (5~10명) 및 사진촬영적지 지정, 안내판 설치등

6. 山火警防推進

가. 산불예방준비사항

- 방화선설치 : 주요 등산로변 및 취약지등 64.5ha (연장 34.5km, 폭 5~20m)
- 입산통제구역 지정고시 : 748ha (총면적 1,478ha의 50%)

나. 산불예방대책

- 산불방지기간 : 2003. 11. 15 ~ 2004. 5. 15
- 대책본부설치 : 지역경제과
 - 근무시간

{	2003. 11. 15 ~ 2004. 1. 31 (동기), 09:00~19:00
	2004. 2. 1 ~ 2004. 5. 15 (춘기), 09:00~20:00
 - 근무인원 : 평일 3명, 일·공휴일 5명
- 감시초소 설치 운영 : 83개소 (구5, 동 78)
- 산불예방 홍보물설치 : 깃발, 입간판, 플래카드 등 4종 1,811점
- 순찰요원 운영 : 동전담 16명, 구 2명
- 산불감시원 배치 : 211명
 - 공익근무요원 54명 (순찰 및 기동요원)
 - 2003년 추기 공공근로 및 일용인부 157명 (2004년 춘기 : 160명 정도)
- 산불발생 취약지역 중점관리 : 53개소 (사찰, 무속행위지 등)
 - ※ 산불감시용 「CCTV」설치 ▷ 타구 운용효과 분석후 도입 검토
- 산불방지요원 발대식 및 캠페인실시 : 2003.10.31(금) 송학산 임도입구
- 산불예방 유관기관 대책 회의 : 2003.11.18(화) 18개기관·단체

다. 산불진화장비 확보 및 진화대책

- 진 화 장 비 : 고압동력펌프외 9종 2,858점 관리
- 기동진화대 운영 : 구 (직원, 공익), 소방서, 군부대 등 4개대 100명
- 감 시 초 소 : 등짐펌프, 갈쿠리 등 진화장비 비치
- 유관기관 협조체제구축 (기배부된 진화장비점검 등 협조요청 조치)
 - 군부대(6339부대) : 등짐펌프 100개 보관 활용 진화 지원
 - 사 하 소 방 서 : 초동 진화 및 급수지원
 - 사 하 경 찰 서 : 교통 정리 및 진화 인력 지원(등짐펌프 50개 보관)
 - 서 부 교 육 청 : 각급 학교를 통한 겨울철 산불예방 협조요청

라. 산불예방용 무전기 교체계획

- 교 체 사 유 : 2005. 1. 1부터 광대역에서 협대역으로 변경
- 무전기보유 : 총 90대 (구분청 56, 동 34대)
- 교 체 계 획 : 2004~2005년까지 년차별 교체 추진
 - 2004년 : 10대 교체, 8,712천원 소요 (대당 871천원)
 - 2005년 : 30대 교체, 26,136천원 소요 (대당 871천원)
 - 계속 관리 불필요한 잔여분은 관리전환 (폐기처분) 검토

〈산불예방 자원봉사 기동순찰대 운영〉

- 구 성 : 16개대 250명 (동별 1개대)
- 순찰조 편성 : 1일 1개조 2~3명 편성
- 참여대상 : 산불명예감시원, 통장, 새마을지도자, 청년회원등
- 활동내용 : 요일별 또는 공휴일등 관내 취약지 위주 순찰 실시
- 효 과 : 산불예방 주민참여 의식 고취 및 감시원 등 격려

7. 水産 및 海洋關聯事業 推進

가. 어업인소득증대 지원

- 국비지원 해양수산사업 추진
 - 노후 어선대체, 노후 기관대체, 어선용 기계공급 사업
- 유희노동력 활용 어업인 소득증대
 - 낚시어선업 신고 지도 : 40척 → 50척
- 어업허가 기간만료 사전통보 : 만료일 60일전 공문 발송
(연안어업 889건)

나. 방치폐선처리

- 2004 계획 : 10척, 소요예산 20,000천원
- 육·해상 현장조사 및 명예감시원 운용, 어촌계등 신고체제 확립

다. 어업질서 확립

- 어업질서 확립 및 수산자원 보존의식 교육 : 년1회 어업인 700명
- 법규 위반 어업 지도·단속 : 시·구 합동단속 및 자체단속 실시
- 어선 안전 조업 지도 및 낚시어선 안전점검 : 년중
- 불법어업 예방 명예감시원 위촉, 운용 : 5명 (어촌계별 1명)

《항·포구 자율 환경정비의 날 운영》

- 대상지역 : 다대항, 감천항, 어촌계별 선착장 등 5개소
- 참 여 : 해당 항·포구 사용 어업인, 인근 주민 등
- 정비방법 : 어촌계위주 담당 항·포구 지정, 월1회(매월 둘째주 월요일)
 - 선박동원 및 해양쓰레기 수거 ▷ 어촌계(어업인 등)
 - 마대 및 수거 쓰레기 처리 지원 ▷ 구
- 효 과 : 어업인 사용 항·포구 정비 책임감 고취 및 주변정화

8. 投資事業(2004예산요구사업)

가. 녹지분야 ▷ 6건 3,315,000천원

(단위 : 천원)

사업명	위치	사업개요	사업비	사업기간	비고
문화회관주변 연못습터조성	하단2동 1151-1 (울속도문화회관주변)	· 후박나무의 10종 · 파고라의 4종	500,000	3~6월	시비 요구
가로수수종갱신	다대로 (다대해수욕장~3지구도개공입구)	· 가로화단 1식 · 뽕나무 580그루	400,000	3~6월	"
대한제강앞 교통섬녹화	신평 대한제강앞 교차로 일원	· 후박나무의 10종 · 의자의 3종	300,000	3~6월	"
북계로중앙분리대 화단조성	하단시티빌APT ~ 하단역주차장	· 기반조성 1식 · 사철나무의 5종	500,000	3~6월	"
테마공원조성	괴정1동 1247-14 (낙동로변)	· 공원조성 및 편의 시설, 수목식재	1,600,000	년차사업	"
삼미매립지 녹지대정비	다대2동 삼미매립지 일원	· 의자의 2종	15,000	3~6월	구비

나. 산림분야 ▷ 3건 56,932천원

(단위 : 천원)

사업명	사업개요	사업비	사업기간	비고
조림사업	괴정3동 동주대학 뒷산 (1.5ha)	7,400	3~4월	구비
산림병해충방제	신평동 산24-1번지의 11개소 (70ha)	42,532	4~12월	국·시비
평의자 정비·교체	송학산 임도변(서구경계~자갈마당)	7,000	3~4월	구비

다. 水産分野 ▷ 4건 267,438천원

(단위 : 천원)

사업명	사업대상	사업비	사업시기	비고
노후어선대체사업	2척, 4.95톤	44,550	년중	자담20%, 보조20%, 용자60%
어선기관대체사업	2대, 815마력	130,400	년중	자담20% 용자80%
어선용 기계공급	10대(어군탐기, 양망기등)	32,488	년중	자담20%, 보조50%, 용자30%
침체어망 인양사업	50ha	60,000	년중	보조100%

交通行政課 所管

1. 「複合 公營駐車場」設置

서립초등학교 설립을 위하여 장림동 화물공영주차장 부지와 당초 학교부지가 교환(매각)되어 새로운 주차장을 설치 할 경우 편리하고 기능이 향상된 주차장을 설치하여 주민편의 도모

가. 부지현황

구 분	위 치	면 적	공시지가
장림 화물주차장	장림동 1137	1,586평 (5,243㎡)	2,936백만원 (㎡당 560천원)
당초 학교예정지	장림동 1144-1	3,297평 (10,900㎡)	6,191백만원 (㎡당 568천원)

※ 장림동 화물주차장은 화물차만 주차할 수 있어 민원발생 빈번

나. 설치개요

- 주차장 기능 다양화 위해 차량별로 주차공간 구분
 - 대형차량 공간 (60면) : 기존 화물주차장 기능 지속유지
 - 일반차량 공간 (93면) : 주변주민 주차편의 도모
 - 무단방치차량 보관소 확보 (131면) : 무단방치 차량민원 신속 해결
- 대형수목 등 식재수목 다양화, 편의시설 설치

다. 소요예산 → 4,155백만원

- 부지 매입비 : 3,543백만원 ▷ (7,423 - 3,880백만원)
- 공사비 등 : 612백만원 (주차장 공사, 조경, 실시설계 등)

라. 기대효과

- 장림시장 등 주변 주민들의 주차불편 해소
- 주민휴식 공간 활용 및 주차장의 삭막한 분위기 개선

2. 住宅街 駐車許容區域 擴大

주택밀집지역은 주차 수요는 증가하고 있으나, 주차 공간은 한정되어 있어, 이면도로의 여건 및 실태를 면밀히 조사하여 주차공간 확충 및 일방통행제 확대시행으로 주민불편 최소화

가. 주차여건

- 차량등록대수 총 96,337대
 - 승용 69,140, 승합 8,780, 화물 18,176, 특수 241대
- 주차공간 확보는 총 62,641면
 - 공영주차장 2,202, 민영주차장 4,252, 건축물 부설 40,470, 이면도로 15,717면

나. 확대개요

- 「주거지 주차정보시스템 구축」 용역 중 (12월 완공)
 - 주차 수요예측 및 주차공간 확보가능지역 등 파악
 - 이면도로별 기능활성화 방안제시 등
- 용역결과를 토대로 주차 가능(허용)지역을 지정하여 관리
 - 40면 이하 : 주거지 전용 주차제 시행 등 주민자율관리
 - 41면 이상 : 공영주차장 운영으로 위탁관리
- 긴급차 진입 등 불편사항 해소를 위해 일방통행제 확대시행

다. 소요예산 → 80백만원 (주차선 설치 및 정비 등)

라. 기대효과

- 주택밀집지역 주민 주차불편 해소
- 불법 주·정차 감소로 도로기능 회복 및 긴급차량 소통원활
- 주택가 이면도로의 주차질서 확립으로 주민생활 편의도모

3. 내집 마당 駐車場 갖기 事業改善

주거지 주차난 개선과 선진주차문화 조기 정착목적으로 시행하여 온 내집 마당 주차장 갖기 사업이 보조금액이 적고 홍보 부족 등으로 추진성과가 미흡하여 이를 개선하고자 함

《개 선 내 용》

- 종 전 : 주차장 설치비용의 50% 범위안에서 100만원 한도
- 개 선 : 주차장 설치비용의 90% 범위안에서 500만원 한도

가. 추진개요

- 지원대상 : 부산시주차장설치및관리조례 제17조에 명시
 - 주택의 담장 또는 대문을 개조하여 부설주차장을 설치하는 경우
 - 이웃 간의 경계 담장을 허물고 주차장을 설치하는 경우
- '04년 목표 : 32가구 ('03년 : 16가구)
- 소요 예산 : 128백만원 (시비 64, 구비 64백만원)

나. 대상자 선정 및 보조금 지급

- 일괄 신청접수를 받되 필요시 년 중 신청접수
 - 주차장설치가 용이하고 완공 후 차고지 이용이 편리한 가구 우선
- 주차장 설치 완료 후 정산결과에 따라 보조금 계좌입금
- 사후 확인을 하여 주차장을 이용하지 않으면 보조금 회수 조치

다. 추진계획

- 희망가구 신청접수 및 적격여부 확인 (2004.1월부터 수시)
- 대상가구 선정통보 (매 익월 3일까지)
- 공사 완료후 보조금 지급 신청 일로부터 10일 이내 보조금 지급