

부산광역시사하구지역보건의료계획승인의견

의안 번호	56
----------	----

제출년월일 : 1998. 11. 21.

제 출 자 : 사하구청장

1. 제안이유

지역보건법(1995. 12. 29 법률 제5101호) 제3조의 규정에 의거 최초로 수립 시행 되어온 사하구 지역보건의료계획의 적용시기가 '98.12.31부로 완료됨에 따른 제2기 사하구 지역보건의료계획을 수립하여 구의회 승인을 받고자 함

2. 주요골자

부산광역시 사하구 지역보건의료계획의 주요내용에는 다음 각호의 사항이 포함되었슴(지역보건법 시행령 제3조)

- 가. 지역보건의료계획의 달성목표
- 나. 지역현황과 전망
- 다. 보건소업무의 현황과 추진계획
- 라. 지역보건의료기관의 확충 및 정비계획
- 마. 지역보건의료기관과 민간의료기관간의 기능분담 및 발전방향

3. 관계법령

- 가 지역보건법 제3조
- 나. 지역보건법시행령부칙 제3조

1998

地域保健醫療計劃書

(1999년 ~ 2002년)



釜山廣域市 沙下區

목 차

1. 지역보건의료계획의 달성목표	
1.1 일반적 목표	1
1.2 세 부 목표	1
2. 지역현황과 전망	
2.1 지역개황도	5
2.2 지역사회진단	8
2.3 지역사회 진단결과 분석	22
2.4 지역사회 진단결과에 따른 추후전망	26
2.5 지역사회 진단과정의 평가	28
3. 보건소업무의 현황과 추진계획	
3.1 제1기 지역보건의료계획에 대한 자체평가	30
3.2 향후 4년간 역할변화 및 계획방향	41
3.3 보건소 업무계획 및 추진전략	45
■ 생의 주기에 따른 보건사업	45
■ 서비스별 보건사업	61
■ 특수사업	94
4. 지역보건 의료기관의 확충 및 정비계획	
4.1 총 괄	100
4.2 조직 및 인력계획	101
4.3 시설 및 장비계획	108
4.4 보건의료기관의 연도별 예산추정 현황 및 자원조달계획	109
5. 지역보건의료기관과 민간의료기관간의 기능분담 및 발전방향	
5.1 지역보건의료기관과 민간의료기관과의 기능분담 및 연계계획	110
6. 첨부서류	
6.1 의회 의견서	111
6.2 지역보건의료심의위원회 명단	112
6.3 지역보건의료계획작성팀 명단	113
6.4 계획작업 일정표	114
[부록 1] 주민설문조사 결과 보고자료 1부	

1. 지역보건 의료계획의 달성목표

1.1 일반적 목표

지역주민 편의위주의 양질의 의료서비스를 제공하기 위하여 보건소의 기능확대 및 보건의료 환경변화에 따른 지역보건의료 사업을 개발하여, 민간의료 기관과의 연계등을 실시, 예방, 진단, 보건교육등 포괄적인 의료서비스를 지속적으로 제공함으로써 궁극적으로 주민의 건강증진 의식제고 및 만성퇴행성질환 감소를 효과적으로 실현하고 특히, 늘어나는 노인계층의 보건의료 욕구에 신속히 대응키위해 노인건강관리 프로그램을 기획하여 중점추진시키고, 관내 전문병원과 환자의뢰 및 회송체계를 확립하여 주민이 신뢰하고 필요할 때 찾아오는 보건소로 면모를 일신코자 함

1.2 세부 목표

추진기간 ▶ 1999년 ~ 2002년 (4개년계획)

기 본 방 향

- 궁극적 목표인 구민 건강수준 향상 도모
- 질병양상변화에 따른 능동적 대처 및 관리강화
- 포괄적인 의료서비스 제공을 위한 기능확대 강화
- 가정방문 의료서비스 기능강화 — 통합보건 사업의 정착
- 민간의료기관과의 연계진료, 기술정보 교류 확대를 통한 질적 향상 도모

□ 지방자치실시에 따른 지역주민의 다양한 보건의료 욕구에 신속히 대응하기 위한 기능확대 및 관리강화 (체계확립)

— 지역보건의료서비스 향상 및 「대민봉사기구」로서의 역할수행에 기반을 구축

○ 보건소 「노인무료진료센터」의 내실운영

• 내소환자 대상으로 진료(내과, 물리치료, 치과등), 투약 및 건강 상담 (당뇨, 고혈압), 보건교육등을 지속적으로 실시

• 당뇨(고혈압)교실, 만성퇴행성질환 상담실 운영(기능강화)등으로 예방홍보 활동강화 및 관리의 질을 향상시킴.

• 민간의료기관(70개의원—전문의)과의 연계진료 실시로 진료수준 향상, 노인복지증진 및 「대민봉사기구」로서의 역할 수행

• 대민 친절교육을 강화하여 대민 의료서비스에 능동적으로 대처

○ 「노인건강복지증진사업」을 단계별(연차별)로 계획을 수립 시행하여 예방위주의 보건사업을 능동적이고 지속적으로 추진

▷ 보건소 중장기 특수사업 — 노인건강증진에 기여

• 노인보건사업과 관련된 시설(노인교실, 노인정)과 연계사업을 추진, 지역주민의 보건의료 욕구에 신속히 대응

• 노인건강실태조사 ('99.상반기)

• 노인건강체조, 보건교육 (시청각)실시 ('99.상반기~)

• 노인건강교실운영 ('99.하반기~)

• 노인교실, 노인정 연계사업 ('99.하반기~)

○ 가정방문 의료서비스의 기능강화로 통합보건사업의 정착

- 연차별로 대상자 관리계획을 수립, 집중관리
- 연2회 자체사업 평가회를 개최, 분석 및 문제점 토의
— 관리의 질을 향상시킴
- 지속적 방문간호 및 자원봉사자를 최대한 활용 수시 방문지원
- 사업대상 확대시 기초조사를 통해 분석후 사업의 우선 순위를 결정, 사업대상 세대를 집중관리

○ 만성정신 질환자 관리사업을 강화하여 지역주민의 정신건강증진 도모

- 관내 정신질환자를 파악 간호 및 관리
- 지역사회 정신질환자의 조기발견 및 의뢰
- 보건소 일반환자들을 대상으로 정신질환자의 조기발견 및 의뢰
- 정신장애발생 고위험군에 대한 관리

□ 내실있는 「보건사업」 추진으로 지역주민에게 포괄적이고 지속적인 의료서비스 제공

대 상 사 업

○ 생의 주기에 따른 보건사업

- 영유아보건, 학생보건, 성인보건, 모성보건, 노인보건 등

○ 서비스별 보건사업

- 건강증진 및 보건교육, 영양개선, 구강보건, 급만성전염병관리
만성퇴행성질환관리, 방문보건 등

○ 사업별로 사업현황 및 2002년까지 달성할 정확한 사업 목표를 제시, 연도별로 구체적 추진전략을 수립시행

- 보건의료 업무전산화 및 의료장비 보강으로 신속한 보건의료 서비스 제공 및 주민 「건강진단검진 및 관리기관」으로서의 역할 수행
 - 보건소 업무전산화(서버설치, 586PC, 5대구입, 기존10대 PC업그레이드, 전직원 전산교육등)를 완료, 업무능률 향상 및 민원인에게 신속한 보건의료서비스 제공
 - 내소자 관리, 약제관리 및 약업소관리, 방문보건사업, 영유아등록관리, 보건증관리 등
 - 보건소 기존장비의 효율적 사용 및 신규의료장비를 보강하여 주민의 「건강진단검진기관」으로서의 역할을 수행
 - 장비보강 — 생화학자동분석기, 심전도기, 검안경, 자동혈압기 심폐기능측정기 (휴대용), 비만도측정기 등
- 「민간의료기관」과의 연계진료, 기술, 정보교류 확대를 통한 진료 수준 향상 및 구민건강증진 기여
 - 기술, 정보교류 확대를 위한 각종 보건교육, 캠페인, 건강강좌 등을 공동개최 (년 1회) — 상호 연계기반을 구축
 - 저소득층에 대한 민·관합동 무료순회 진료실시 (년 2회)
 - 폭 넓은 양질의 의료서비스를 제공
 - 「노인무료진료센터」 및 통합보건사업시 전문적인 진료가 필요한 노인을 선정, 민간의료기관에 연계진료 실시
 - 센터기능 활성화 및 진료수준 향상 도모

2. 지역현황과 전망

2.1 지역개황도

가. 위치 자연환경

- 사하구의 위치는 북위 35° 48"에서 35° 08' 05", 동경 128° 56' 03"에서 129° 00' 49"이고 동서간 7.6km, 남북간 11.6km이며 지리적으로 부산의 서남단에 위치하여 동쪽으로는 서구와 접하고 북쪽으로 사상구, 남쪽으로 남해와 접하며, 서쪽으로는 강서구와 접해 있으며
- 기후는 최근 10년간 연평균 강우량이 1,498mm이고 년중 최고강우량은 85년도 2,200mm, 최저강우량은 88년도 801mm 연평균 기온은 14.5°C를 유지하고 있음.

나. 지역여건

- 행정구역 면적은 현재 39.14km²로서 부산시 전체 면적의 5.2%를 차지하고 있으며 도로율은 15.9%, 도시계획 구역 면적은 54.56km²임
- 지역의 교통여건은 94년 6월 지하철 1호선 연장개통과(종점, 신평동) 강변대로의 다대포 해수욕장까지 연장개통, 96년 피정천 복개 도로 완공등으로 크게 개선되었으며, 가덕 신항만건설등 서낙동강원 개발에 주력하고 있어 앞으로 지역개발이 더욱 가속화되어 서부산권의 중심도시로 크게 발전할 전망이다.

- 서쪽 낙동강변의 넓은 사장은 여름철 피서객들이 즐겨찾는 다대포 해수욕장으로 강변대로 건설, 낙동강 하구둑공사, 택지조성 공사등의 지역개발로 인하여 지금은 해수욕장보다는 자연학습장 으로서의 성과가 더 높아 가족단위의 피서객이 많이 찾고있어 시민휴식공간 으로 활용되고 있음.
- 특히, 부산의 서남단에 위치한 사하구는 시약산, 송학산, 천마산, 아미산으로 이어지는 태백산맥 자락이 병풍처럼 둘러쳐져 있고 남쪽으로 낙동강 하구가 삼각주를 이루면서 바다와 내륙을 연결 하는 내륙교통의 길목이어서 도시민의 의료시설 이용은 편리한 편임.

다. 보건수준 현황

- 사하구 보건소는 1973년 2월 15일 사하구 괴정3동 404~2번지에 서구 보건소 사하지소로 처음 개소된 이후 주민종합 건강관리기관 으로서의 보건소 기능확대 요구와 주민 이용편의를 돕기위해 1994년 4월 9일 신평2동 647~5번지 부지 1,654㎡에 지하 1층, 지상 2층 연건평 2,103㎡ 규모로 신청사를 신축, 이전 개소하여 구민보건 향상에 기여하고 있음.
- 사하구는 보건소 1개를 포함한 352개소의 의료업소에 병상수 1,151동, 의료인 979명이 근무하고 있으며 약업소는 111개의 약국에 131명의 약사가 구민의 건강을 돌보고 있어 지역의 보건수준은 평균 이상임.

위 치 도

Location Map

4

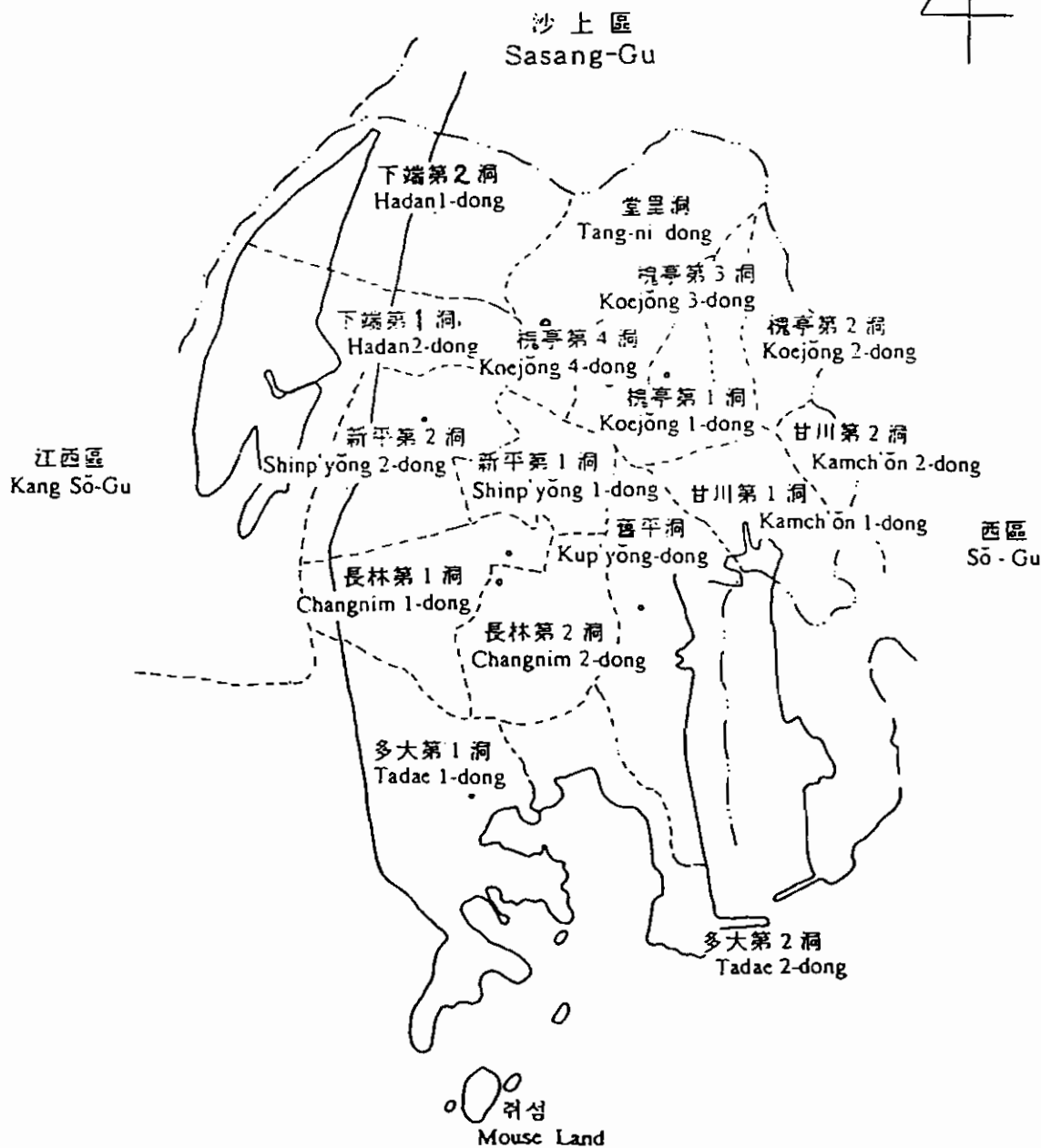

2.2 지역사회진단

1) 인구현황

가. 인구변화 및 구조

1992 ~ 2002년 지역별 인구수 및 추계

(단위 : 명)

동 명	(1)1992년	(2)1995년	(3)차이=(2)-(1)	(4)1997년	(5)2002년
계	370,380	390,027	19,647	392,303	437,400
괴정1동	25,839	24,450	△1,387	25,144	21,530
괴정2동	24,730	23,746	△ 984	22,396	21,668
괴정3동	23,668	21,085	△2,583	19,020	16,077
괴정4동	22,149	21,252	△ 897	19,919	19,254
당리동	34,901	33,760	△1,141	33,034	31,245
하단1동	24,806	26,457	1,651	25,687	30,810
하단2동	26,708	25,401	△1,307	23,962	22,528
신평1동	31,035	28,703	△2,332	25,848	23,869
신평2동	12,502	20,744	8,242	19,956	27,663
장림1동	17,843	15,790	△2,053	13,563	11,865
장림2동	25,650	30,542	4,892	30,341	45,924
다대1동	23,989	27,349	3,360	40,196	47,218
다대2동	14,708	32,317	17,609	37,796	55,405
구평동	6,742	7,559	817	7,029	19,880
감천1동	30,900	29,639	△1,261	29,538	26,854
감천2동	24,212	21,233	△2,979	18,874	15,610

※ 자료출처 : '92, '95, '97.사하구통계연보 참조

○ 연간 인구이동현황 ('97)

연간 이동 인구율(%) : 24.5%

— 전입자수 : 47,422명

— 전출자수 : 48,650명

※ 연간 인구이동현황

= (당해년도 전입자수 + 당해년도 전출인구수) / 총인구수 × 100

1992 ~ 2002년 성별, 연령별 인구구조 및 추계

(단위 : 명)

연령구분	(1)1992년			(1)1995년		
	계	남	여	계	남	여
계	370,380	185,675	184,705	390,027	195,696	194,331
0세	6,034	3,201	2,833	5,732	3,147	2,585
1 ~ 6세	64,206	33,539	30,667	34,994	18,640	16,354
7 ~ 18세	82,037	42,472	39,565	80,830	41,846	38,984
19 ~ 29세	78,793	38,851	39,942	78,634	38,984	39,650
30 ~ 64세	126,053	63,319	62,734	174,207	87,899	86,308
65세 이상	13,257	4,293	8,964	15,630	5,180	10,450
연령구분	(3)1997년			(4)2002년 추계인구		
	계	남	여	계	남	여
계	392,511	196,796	195,715	437,400	220,180	217,220
0세	5,185	2,679	2,506	5,214	3,125	2,089
1 ~ 6세	34,902	18,642	16,260	34,810	18,632	16,178
7 ~ 18세	77,901	40,489	37,412	78,043	40,403	37,640
19 ~ 29세	77,621	38,774	38,847	78,355	39,257	39,098
30 ~ 64세	179,197	88,749	90,448	218,027	110,713	107,314
65세 이상	17,705	7,463	10,242	22,951	8,050	14,901

나. 산업별 인구구성

산업별 인구구성('97)

○ 경제활동 인구수 : 280,472명

(단위 : 명/%)

경제활동인구수	1차산업인구	2차산업인구(명/%)	3차산업인구(명/%)
280,472 / 100%	5,609 / 2%	78,532 / 28%	196,331 / 70%

산업체 및 근로자('97)

(단위 : 명/%)

구 분	업 체 수	근 로 자 수	산업보건관리자수
500인미만	1,251	48,298	.
500인이상	6	5,041	7

† 자료출처 : '97.구정백서 및 구(환경위생과) 자료협조

다. 의료보장 인구

의료보장 종류별 인구

의 료 보 장 종 류	1997. 12. 31기준
계 (N)	259,521명 (100.0%)
지 역 의 료 보 험	174,378명(67.2%)
직장, 공·교의료보험	82,123명 (31.6%)
의 료 보 호 대 상 자	3,030명 (1.2%)

· N= 인구수

† 자료출처 : 지역, 직장 공·교의료보험조합 자료협조

라. 의료취약 인구

의료취약 인구(가구) ('97)

동	구분	독거노인수 (명 / %)	장애등록자수 (명 / %)	의료보호대상자 (명 / %)	소년소녀가장세대 (가구 / %)
계		656명/0.17%	3,191명/0.82%	2,291명/0.59%	66가구 /0.05%
괴정1동		38	134	62	가구 6명
괴정2동		51	156	101	3가구 6명
괴정3동		69	145	129	3가구 3명
괴정4동		31	116	61	1가구 1명
당리동		26	133	41	가구 6명
하단1동		17	139	45	2가구 5명
하단2동		8	135	27	2가구 2명
신평1동		60	205	149	4가구 8명
신평2동		9	99	18	2가구 2명
장림1동		39	166	97	1가구 2명
장림2동		28	196	65	4가구 6명
다대1동		108	389	522	14가구 23명
다대2동		83	619	759	17가구 24명
구평동		11	155	40	7가구 8명
감천1동		34	208	60	2가구 2명
감천2동		44	196	115	4가구 5명

※ 자료출처 : 구(사회복지과, 가정복지과)자료협조

마. 학교 및 학생수

연도별 학교 및 학생수

(단위 : 개, 명)

학 교	학 교 수				학 생 수			
	(1) 1985	(2) 1995	(3) 차이(2)-(1)	(4) 1997	(1) 1985	(2) 1995	(3) 차이(2)-(1)	(4) 1997
계	31	44	13	49	62,348	72,135	9,787	68,228
초등학교	16	20	4	23	35,420	35,085	△335	33,441
중 학교	10	14	4	15	17,222	22,123	4,901	19,145
고등학교	5	10	5	11	9,706	14,927	5,221	15,642
특수학교

바. 학교양호교사수 및 영양사수

학교양호교사수 및 영양사수 ('97)

(단위 : 개, 명)

구 분	양 호 교 사 수	급 식 학 교 수	영 양 사 수
계	31	22	19
초등학교	22	22	19
중학교	8		
고등학교	1		
특수학교			

‡자료출처 : 부산광역시 교육청 및 부산광역시 서부교육구청 자료협조.

(주)양호교사는 정식간호사 면허를 갖추고 양호교사로 근무하는자, 영양사 또한 자격증을 갖춘자만을 기재

2) 의료이용현황

가. 전체 보건의료기관 이용('97)

입원 및 외래환자의 “구” 내 의료기관 이용비율(%)

구 분	외 래	입 원
계	100.0%	100.0%
동일지역(구)내이용	76%	71%
타지역(시, 군, 구)이용	24%	29%

† 자료출처 : 지역의료보험조합 자료협조, '98.사하구보건소 주민대상 설문조사

나. 지역보건의료기관 이용현황

① 진료사업 실적(1997)

(단위 : 건, 명)

구 분		보건소	보건 지소	보건 지소	보건 지소	보건 지소	보건 진료소	보건 진료소	보건 진료소	보건 진료소	보건 진료소
일반 진료	연인원수	510,368									
	실인원수	60,069									
치과 진료	연인원수	2,779									
	실인원수	1,856									
한방 진료	연인원수										
	실인원수										
입원 환자건수											
방 사 선	직접촬영건수	2,399									
	간접촬영건수	16,760									
	치과촬영건수	140									
방문보건의료사업		7,706									
물리치료 건수		17,670									
임상 검사	일 반 검사	57,906									
	B형간염검사	17,129									
	AIDS 검사	14,277									
조 제 건 수		510,368									
결핵상담 건수		15,041									
기 타											

†자료출처 : 사하구보건소(보건행정과)

② 보건사업 실적(1997)

(단위 : 건, 명)

구 분		보건소	보건 지소	보건 지소	보건 지소	보건 진료소	보건 진료소	보건 진료수	보건 진료수
예방접종 건 수	영 유 아 수	52,835							
	학 생 수	21,697							
	성 인 수	10,154							
자궁압 검진사업	검 진 수	502							
보 관 리 사 업	고혈압 신규등록	3,077							
	총관리인원	14,240							
당 뇨 병 관 리 사 업	신규등록	3,054							
	총관리인원	18,506							
결 핵 관 리 사 업	BCG접종	1,605							
	환자발견건수	553							
	총관리인원	5,261							
보 건 교 육	학 교	횃 수	11						
		대상인원	5,897						
	주 민	횃 수	115						
		대상인원	3,485						
	상 담	대상인원	11,558						
학 교 보 건	체 력 검 사								
	구 강 검 진	1,577							
모 성 보 건	신규등록자수 (대상자수)	401							
	관리인원	1,899							
영 유 아 보 건	신규등록자수 (대상자수)	2,748							
	관리인원	20,868							
기 타	방문보건사업 (관리인원)	24,150							

† 자료출처 : 사하구보건소(보건행정과)

3) 보건의료자원 현황

가. 의료기관 및 인력

① 관내 의료기관 현황(1998)

구분 의료기관종류	개소수	병상수	의사수			간호사수 (조무사포함)	약사수	구급차수	응급 구조사
			의사	치과의사	한의사				
계	382	1,151	199	79	50	651	138	17	5
의원	136	378	145	.	.	291	.	4	.
병원	7	773	52	.	.	244	7	8	.
정신과의원	2	.	2	.	.	3	.	.	.
치과병의원	75	.	.	79	.	113	.	.	.
한방병의원	50	.	.	.	50
119구급대	1	5	5
약국	111	131	.	.

※ 자료출처 : 사하구보건소(예방의약) 자료협조

② 보건소와 협력관계를 갖고 있는 민간기관 현황(1998)

민간기관명	소재지	병상수	의사수	협력내용
성모안과(본원)	해운대구 우2동 1078-7	54	12	진료 및 수술의뢰
성모안과(분원)	사상구 쾌법동 543-17	7	1	

나. 사회복지시설

① 관내 사회복지시설 현황(1998년)

시 설 구 분	개 소 수	실제이용자수(명)
계	187	8,327
아동복지시설	2	200명
노인복지시설	2	156명
부녀복지시설	1	100명
장애인복지시설		
기타 사회복지시설		
정신요양시설	3	786명
영유아보육시설	69	2,404명
노 인 정	106	4,681명
사회복지관	4	

† 자료출처 : 구(사회복지과)자료협조

② 보건소업무와 협력관계를 갖고 있는 사회복지시설 현황(1998년)

사회복지시설명	소 재 지	협 력 내 용
계	2	
영생노인복지원 신생노인복지원	사하구 괴정1동 1065-1 "	무료순회 방문진료 (사회취약계층에 대한 의료서비스제공)

† 자료출처 : 사하구보건소(보건행정과)

다. 보건의료관련 민간조직

① 보건의료관련 민간조직과의 업무협력 현황(1998년)

(단위 : 명)

기 관 명	총회원수	업 무 협 력 현 황	
		참여인원수	업 무 협 력 내 용
계	10,137	459	
의 사 회	197	197	· 무료진료, 자율지도, 각종캠페인 참여"노인무료진료"연계진료
치과의사회	81	81	· 자율지도, 각종 캠페인참여
약 사 회	131	131	· 무료투약, 자율지도, 각종캠페인 참여, 복지관약품 무상지원
간 호 사 회			
한 의 사 회	50	50	· 무료한방진료
적 십 자 회	65		
결 핵 협 회			
가 족 협 회			
노 인 회	4,000		
부 녀 자 회	2,500		
요 식 업 회	3,065		
기타(안경사회)	48		

† 자료출처 : 사하구보건소(예방의약), 구(사회복지과)자료협조

라. 지역보건의료기관 현황

① 보건의료기관 설치현황

보건소, 보건지소 및 보건진료소 설치현황

1985년		1998년 현재	
기관명	소재지(동)	기관명	소재지(동)
총계	1		1
소계	1		1
<보건소>	사하구 괴정3동 404~2번지	<보건소>	사하구 신평2동 647~5번지
<보건지소>			
소계			
<보건진료소>			

② 인력현황

보건소 인력현황(1998년)

(단위 : 명)

인력구분	계	보건소/보건의료원		보건지소	보건진료소
		현원	기준		
계		25	31		
· 보건소장 (□보건/□의무)		1	1		
· 관리의사 전문의 일반의		1	3		
· 공보의사 전문의 일반의		1			
· 치과의사 관리의사 공보치과의		1	1		
· 한의사 관리의사 공보한의					
· 간호사 간호조무사 조산사		11	14		
· 의료기사 임상병리사 치과위생사 위생사 방사선사 물리치료사 의무기록사		3 1 2 2	4 1 2 1		
· 영양사 정신보건요원 응급구조사 약사		1	1 1 2		
· 정보처리기사 정보처리기능사					
· 일반행정직					
· 기능직					
· 임시직 상용(직종) 일용					
· 기타(별정직)		1(영양사)			

* 전문인력등의 면허 또는 자격의 종별에 따른 최소 배치기준

③ 보건의료기관 연간 예산 현황

보건의료기관 연간 예산 현황(1997년)

업 무	보건소(보건의료원)	보건지소	보건진료소
계 (%)	100.0		
기 관 수	1		
예산액 (단위:천원)	2,152,549천원		
인건비 비율 (%)	846,747천원 (39.3%)		
경상비 비율 (%)	1,305,802천원 (60.7%)		

※ 1997년 연말 결산액을 기준으로 작성

4) 주민설문조사를 통한 지역진단(보건의료의식 및 행태)

가. 조사기간 : '98. 6. 25 ~ 7. 10 (15일간)

나. 조사대상 : 관내주민 4,000명 (관내인구의 1%)

다. 설문항목 : 64개 항목

라. 설문조사결과 — 주요항목 분석 [부록 I 참조]

2.3 지역사회 진단 결과분석

구 분	지 역 사 회 진 단 결 과 분 석
보건의료 수요측면	<ul style="list-style-type: none"> <input type="checkbox"/> 기초자료를 통한 분석 ○ 우리구는 '94년 지하철 1호선 연장개통(종점-신평동)과 더불어 서부산권의 중심도시로 크게 발전하고 있으며, 바다와 내륙을 연결하는 내륙교통의 길목이어서 국민의 보건의료시설 이용은 지리적으로 편리한 편임. ○ 인구구조의 분석결과, 향후 인구구조의 변화를 살펴보면 낮은 출생율과 앞으로 0 ~ 18세 인구는 계속 감소될 전망이며, 반면 30세이상 성인 인구의 증가, 특히 65세이상 노인 인구가 매년 증가 추세에 있어 성인 보건사업의 예방수요증가 및 노인의 건강문제가 돌출되고 있으며 만성퇴행성 질병에 대한 예방수요가 증대될 것으로 전망되어, 이에 대한 장기적인 대처가 필요함 ○ 구민의 연간, 인구 이동율은 24.5%로 이것은 택지개발공사 등의 지역개발로 인한 것으로 인구의 이동율이 높은 편임 ○ 의료취약 인구는 독거노인 657명, 장애인 3,211명, 의료보호 2,291명 및 소년소녀가장세대 65세대 등이 있으며 산업별 인구구성은 3차 산업인구가 1차, 2차 산업인구보다 차지하는 비율이 높았음 ○ 학교수는 매년 증가하고 있으나('97년 - 초23, 중15, 고1)반면 학생수(초등학교)는 눈에 띄게 매년 감소되어 향후 계속 감소될 전망이며, 학교 양호교사수는 학교수에 대비하여 63%(학교수49, 양호교사31)에 머물고 있는 실정임

구 분	지역 사회 진단 결과 분석
보건의료 수요측면	<ul style="list-style-type: none"> ○ 사회복지시설은 아동복지 2개소, 노인복지 2개소, 부녀복지 1개소, 정신요양 3개소, 영유아보육 69개소, 노인정 106개소, 사회복지관 4개소등 187개소의 시설이 있으며 수용 및 이용인원은 약 8,327명으로 나타남 □ 지역진단을 통한 분석 ▶ 설문조사 ○ 주민의 우리구내 보건의료이용률(친화도)은 약 76%이고 만성질환 유병율은 고혈압, 소화성궤양, 관절염, 당뇨순으로 높았고 만성질환으로 인한 의료기관 이용종류는 병·의원, 약국, 한방의원, 보건소 순으로 보건소 이용율이 적었으며, 반면 65세이상 노인인구의 만성질환으로 인한 보건소 이용률은 높았음. ○ 자기자신(주관적) 건강정도는 보통이상 및 건강한편이다가 84%로 자기자신의 건강에 자신을 갖고 있었음. ○ 정기적인 건강검진 수검율은 절반에 못미치는 42% 정도로 이중 건강검진의 결과에 대한 신뢰성은 27.1%로서, 결과를 신뢰할수 없는 이유로는 건강진단과정이 형식적인 것으로 생각하고 있음. ○ 흡연율은 45%, 음주율은 56%로 조사되었으며 흡연 및 음주동기로는 호기심이 제일 높았으며 음주횟수는 월 1회이상인 약 60%를 차지 했음. ○ 규칙적인 운동 수행률은 64%로 비교적 높은편이며 이중 매일 운동을 한다는 사람은 7.8%에 불과했음. 또한 식생활 습관중 식사는 60.6%가 규칙적으로 한다고 하였으며 평상시 커피 애용율은 75%정도로 나타났음. ○ 구강 보건문제에서는 치아에 문제가 발생할 시에만 치과를 방문한다가 70%로 나타나 예방차원에서의 구강보건교육(관리) 등이 필요함.

구 분	지역사회진단결과분석
보건의료 공급측면	<p> <input type="checkbox"/> 기초자료를 통한 분석 </p> <p> <input checked="" type="radio"/> 지역주민의 지역보건의료기관(보건소) 이용율은 해마다 증가 추세며, 관내 의료기관은 보건소 1개소를 포함 352개소(병원7 포함)의 의료업소에 병상수 1,151동 의료인 979명이 근무하고 있음. </p> <p> 약업소는 111개의 약국에 131명의 약사가 구민의 건강을 돌보고 있으며, 지역의 보건수준은 평균 이상임. 또한, 지리적으로 주민의 의료기관의 이용은 편리한 편이며 1인 의료인이 평균 360명의 주민을 돌보고 있는 것으로 나타났음. </p> <p> <input checked="" type="radio"/> 보건의료 관련 민간조직이 의사회와 8개단체로 회원 10,137명을 확보하고 있으며 이 중 업무 협력단체는 의사회, 치과의사회, 약사회, 한의사회 등 임. </p> <p> 업무협력 내용은 진료(합동, 무료), 연계진료, 자율지도, 무료투약등 으로 나누어져 있음. </p>

구 분	지역사회진단결과분석
보건의료 공급측면	<p><input type="checkbox"/> 지역진단을 통한 분석 ▶ 설문조사</p> <p>○ 보건소 위치를 알고 있는 사람이 83%로 높은 편이었으며 이중 지난 1년간 이용율은 74%(1회이상 이용)로 지난 96년 10월 설문조사시 보건소 위치를 알고 있는 사람중 보건소 이용율 35.8%에 비해 주민의 보건소 이용율이 해마다 증가하고 있음.</p> <p>○ 또한 방문 동기로는 진료비가 저렴해서가 가장 높았고 그 다음이 주위의 권유, 매스컴을 통해서, 약이 좋아서, 거리가 가까워서, 등으로 나타났음.</p> <p>○ 보건소 방문 목적으로는 일반민원 업무로서는 보건증 발급, 모자보건 업무로서는 영유아예방 접종순으로 높았으며</p> <p>○ 보건소에서 주민들을 위해 꼭 제공해야 할 업무로서는 가정방문상담, 무료순회진료(저소득층), 모자보건사업, 영유아 예방접종, 무료한방진료, 노인건강 및 성인병 등 건강교실 운영등 순으로 높았음.</p> <p>○ 보건소 이용시 주민의 만족도는 시설·의료장비 보통, 의료 진료수준 보통이상, 수속절차, 대기시간, 진료비, 위치 및 교통편, 직원의 대민친절도(전화문의, 방문등) 등이 만족도가 높았음.</p>

2.4 지역사회 진단결과 분석에 따른 추후전망

구 분	추 후 전 망
보건의료 수요측면	<p><input type="checkbox"/> 기존자료를 통한 전망</p> <ul style="list-style-type: none"> ○ 출생율 감소, 핵가족화, 30세이상 성인 인구의 증가, 여성의 사회활동이 증가되면서 주민의 건강검진 및 건강증진(보건교육, 음주, 흡연, 영양지도)사업을 강화하고, 특히 노인 인구의 증가로 인한 만성퇴행성질병 등에 대한 예방수요의 증대로 「노인복지증진사업」을 지속적으로 추진함은 물론 방문보건사업을 더욱더 강화할 필요가 있음. ○ 의료취약 인구에 대한 보건교육 사업을 우선적으로 실시하며, 독거노인, 장애인, 의료보호 대상자에 대하여 방문간호 사업을 지속적으로 전개 하여야겠음. ○ 사회복지시설중 장애인 복지시설이 없어 급속한 산업화로 인한 각종재해, 교통사고 등으로 장애자수가 급격히 증가될 것으로 예상됨에 따라 시설보강이 시급하다고 생각됨. <p><input type="checkbox"/> 지역진단을 통한 전망 ▶ 설문조사</p> <ul style="list-style-type: none"> ○ 65세이상 노인인구의 보건소 이용율 증가로 효과적인 만성퇴행성질환 관리를 위한 진료체계를 강화함은 물론 민간의료기관과의 연계진료 체계를 지속적으로 실시 하고 ○ 성인인구의 증가등 주민의 건강유지 증진을 위해 보건소를 주민의 건강검진과 상담을 할 수 있는 「전문건강검진기관」으로 육성, 지역주민의 건강관리에 주도적인 역할을 담당해야겠음. ○ 치매환자를 포함한 정신보건사업을 실시, 정신질환자 조기발견, 등록, 관리, 재활사업등을 통하여 지역사회 중심의 정신보건사업으로 체계를 구축 해야겠음.

구 분	추 후 전 망
보건의료 공급측면	<ul style="list-style-type: none"> <input type="checkbox"/> 기존자료를 통한 전망 <input type="radio"/> 보건의료 관련 민간조직과 업무협력을 확대, 강화하여 진료기능과 보건교육 기능을 연계추진하여 지역보건 의료서비스를 제공해야겠음. <input type="checkbox"/> 지역진단을 통한 전망 ▶ 설문조사 <input type="radio"/> 주민들이 보건소에 대한 인지도를 정확히 파악, 여러 가지 부정적인 이미지 개선 사업을 실시하여 적극적이고 다양한 홍보활동을 전개해야겠으며. <input type="radio"/> 주민을 위한 노인환자, 거동불능자, 정신질환자 (치매 환자포함) 등에 대한 방문보건사업을 강화하여 서비스 질을 향상 시켜야겠음.

2.5 지역사회 진단과정의 평가

<div style="text-align: center;">분석</div> <div style="text-align: left;">내용</div>	지역사회 진단과정의 평가
평가 및 문제점	<ul style="list-style-type: none"> <input type="checkbox"/> 기존자료를 통한 자체평가 ○ 지역보건의료 계획은 대상이 되는 정확한 지역적 범위가 정해져야 하며, 지역보건의료 계획에서의 보건의료의 요구는 연령과 상당히 관계가 있음. ○ 지역개황에 대한 분석에서는 기존자료의 유용성과 신뢰성이 높았으나 계획수립의 기초자료로 활용하기 위한 인구통계 (년도별, 성별, 연령별) 및 추계 수집 자료로서는 신속하고 정확한 자료로 파악하는데 어려움이 있었음. ○ 현보건소 인력으로는 계획수립을 위한 전담인력(전문) 부족, 업무과중, 직원의 전문성 결여, 경험부족, 조사 분석에 대한 인식부족등으로 진단계획 수립에 필요한 충분한 자료를 수집하기에는 어려움이 있었으나 ○ 전체적으로 기존자료를 통한 지역사회 전반에 걸친 보건의료 수요자료를 수집하는데는 진단자료에 필요한 자료조사를 충실히 하였다고 생각함. <input type="checkbox"/> 지역사회 현지조사를 통한 자체평가 ▶ 설문조사 ○ 설문조사로서는 주민들의 의료 이용현황과 의료수요를 정확히 파악 하기에는 적절하지 못한점이 있었으나 주민의 보건소에 대한 인식을 파악하는데는 적절하였음. ○ 설문응답자의 상당수가 「지역보건의료계획」에 대한 인식부족, 사전홍보 부족 등으로 설문조사의 필요성을 느끼지 못하고 있었으며

<div style="text-align: center;">분 석</div> <div style="text-align: left;">내 용</div>	<div style="text-align: center;">지 역 사 회 진 단 과 정 의 평 가</div>
	<ul style="list-style-type: none"> ○ 설문서가 64개 항목으로 질문 내용구성, 질문수, 질문 내용에 응답하는 시간등 소요되는 시간이 길어 조사의 어려움이 있었음. ○ 또한, 계획수립 담당자의 전문성 결여등으로 설문조사를 통한 조사결과의 정리와 통계처리가 미숙하여 자체분석 하는데 상당한 시간이 소요 되었으며 지역 특성에 맞는 지역보건의료계획을 수립, 지역주민에게 예측가능한 보건행정을 제시하기에는 부족한 부분이 많음. ○ 질병상태의 조사에서는 응답자 및 가족이 질병에 대한 수치심 등으로 질병상태의 파악이 어려웠으며, 지역사회 진단계획 수립시 필요한 주민건강상태, 지역의 건강문제와 관련된 기초자료의 도출 및 자료분석의 경험 부족등으로 자료의 정확한 분석이 어려웠음.
<div style="text-align: center;">향후대책</div>	<ul style="list-style-type: none"> ○ 설문조사를 통한 지역사회 진단시 반상회, 유선방송 등을 통한 대민홍보 활동을 강화하여 「지역보건의료 계획」 수립목적 및 설문조사의 필요성을 주민에게 인식 시키고 ○ 설문서의 내용구성과 질문의수, 질문의 소요시간에 대하여 많은 노력을 기울여 현대생활에 바쁜 직장인 들을 위해 성의있는 응답이 나올 수 있도록 내용조정을 해야겠으며 ○ 평소 지역보건의료계획 수립에 필요한 통계자료등을 충분히 확보하는 노력을 기울여야겠음. ○ 지역보건의료계획 수립을 위한 담당자의 교육을 계획 수립 연도초에 실시토록 하고 정확한 지역사회 진단이 제시될수 있도록 실질적인 내용에 중점을 두어 실시 토록 해야겠음.

3. 보건소 업무의 현황과 추진계획

3.1 제1기 지역보건의료계획에 대한 자체 평가

1) 계획대비 실적평가

보건의료사업의 계획 대비 실적 평가(1997년)

(단위 : 명 %)

사업명	사업계획량	실적(명)	계획대비실적(%)	비고	
영유아 보건사업	신규등록 0~1세	2,500명	2,748	109.9	市 하달목표
	예방접종사업				
	BCG	2,500명	1,399	55	
	DPT소아마비	20,065명	19,703	98.2	
	MMR	2,500명	2,870	114.8	
	B형간염(소)	6,070명	3,960	65.2	
	일본뇌염	38,000명	36,287	95.5	
학 생 보건사업	예방접종사업				
	BCG	530명	206	38.9	
	B형간염	1,200명	1,294	107.8	
	풍진	3,200명	3,000	93.8	
	성교육	4,000명	7,628	190.7	
성 인 보건사업	예방접종사업				市 하달목표
	유행성출혈열	500명	285	57	
	B형간염	15,000명	10,823	72.2	
	플다공증검사	140명	140	100	
	자궁암검사	501명	501	100	
	유방암검사	501명	501	100	

사업명	사업계획량	실적(명)	계획대비실적(%)	비고
모성 보건사업	부인암검진 자궁암 501명	501	100	市 하달목표
	유방암 501명	501	100	
	임산부등록			
	수첩발급 400명	401	100	
	기록부작성 400명	401	100	
	산전관리 400명	401	100	
	산후관리 278명	391	140.6	
	피임사업			
	영구피임 80명	80	100	
	일시피임 200명	200	100	
노인 보건사업	보건교육	1,343		
	운동지도 480명	20회300		
구강 보건사업	불소용액양치사업	20,702		
	보건교육(어린이집)	15회3,856		
재활사업	장애자관리	229		
	저소득층뇌혈관질환자방문 보건서비스 2,600/312회	184회	58.9	

사업명	사업계획량	실적(명)	계획대비실적(%)	비고
급만성 전염병 관리	방역소독사업			市 하달목표
	분무소독 3,751회	3,751	100	
	연막소독 5,626회	5,626	100	
	에이즈 및 성병관리사업			
	관리치료	32,737	100	
	나병관리			
	등록투약	109	100	
	결핵관리			
	등록투약 470명/1,740명	497/1,651	105	
	질병모니터망운영 72개소	72	100	
	보균자색출사업			
	장티푸스 14,451명	14,541	100	
	콜레라 802명	802	100	
	의약무 관리사업	의료관리사업		
적축물 263회		263	100	
세탁물 49회		49	100	
안경업소 49회		49	100	
부정의료행위 259회		259	100	
약무관리사업				
표준소매가준수 113		113	100	
부정의약품유통 139		139	100	
불법/무자격판매 113		113	100	
인허가 10		10	100	
의료용구수입업소 3		3	100	
응급실운영진료기관 7		7	100	

사업명	사업계획량	실적(명)	계획대비실적(%)	비고
통합 보건사업	독거노인	46명		
	거동불능,불편	26명	27명	103.8
	통합보건지역 방문실적	5,043세대 7,706명		
	경로당방문 건강관리			
	보건교육	10회		
	물리치료	13회		
	영양식이	3회		
	어린이집방문 건강관리			
	구강보건교육	3,856명		
	건강검진	15개소	14개소	93.3
	만성퇴행성질환자 관리			
	당 노	88명		
	고 혈 압	172명		
	퇴행성관절염	274명		
	기 타 질 환	481명		
	자원봉사자 확보	49명		

2) 총괄평가

보건의료사업 총괄평가

사업명	성공요인	부진요인
■생의주기별보건사업 영유아보건사업	<ul style="list-style-type: none"> ○보건소 개소후 주민홍보를 통한 이용을 증가 ○주민 거주가 많은 다대지구의 지리적 요인으로 이용을 증가 ○대민친절 및 서비스개선으로 다시보고 싶어하는 보건소의 이미지 가꿈 성공. 	<ul style="list-style-type: none"> ○예방접종 약품의 수급불안정 및 배정지연으로 일부 접종의 중단사태 발생 (예 : 디피티) ○업무의 전산화 미비로 대상자의 체계적인 관리가 어려워 등록자를 위한 만족한 서비스 애로 ○학교 보건사업과의 연속성 부족으로 자료활용 미비 (예 : 모자보건수첩 등)
학생보건사업	<ul style="list-style-type: none"> ○풍진 예방접종 대상 학교수 증가 	<ul style="list-style-type: none"> ○학교의 자발적 참여미비로 사업수행이 원만하지 못함 ○학부모 및 교사의 보수적인 경향으로 성교육등의 교육기회를 제공하지 못하는 실정임
성인보건사업	<ul style="list-style-type: none"> ○시예산 지원 및 홍보 강화로 여성암 검진 희망자 수 증가 	<ul style="list-style-type: none"> ○사업대상자가 너무 많으며 인력 및 여건부족으로 성인의 대부분이 의료기관을 찾거나 방문하는등 어려움이 있음.

사 업 명	성 공 요 인	부 진 요 인
모성보건사업	<ul style="list-style-type: none"> ○임산부와 연계한 영유아 관리로 지속적이고 체계적인 관리로 좋은 호응 ○산전산후 관리의 중요성과 적기관리등에 홍보 교육을 지속적으로 추진함과 동시에 주민과 의료인에게 임신신고제, 모자보건수첩발급제도, 임산부, 영유아 사망사산보고 등 모자보건수첩에 규정된 모자보건관리 제도에 대한 홍보의 적극적 추진 	<ul style="list-style-type: none"> ○임산부 전담의사 부족 및 전문의 부재 ○보건소에서는 분만시설이 없어 산전, 산후관리만 되고 있음 ○지역사회 모성보건에 관한 기초자료 부족

사 업 명	성 공 요 인	부 진 요 인
<p>■서비스별보건사업</p> <p>건강증진 및 보건교육사업</p>	<p>○보건교육 사업계획과 관련 주민건강 증진을 위한 보건교육 실시</p> <ul style="list-style-type: none"> • 구강보건 • 질병예방 • 영양교육 • 방문보건 • 내소자대상 	<p>○건강증진에 대한 주민들의 이해부족과 보건교육 자료 미흡</p>
<p>영양개선사업</p>	<p>○방문보건 사업시 영양 보건교육등 연계실시로 꾸준한 사업추진</p> <p>○모범식단전시 및 비만도 측정으로 상시 보건교육 효과를 거둠</p>	<p>○간호사의 업무량, 사업 량과다 및 영양사의 정규 인력 부재로 내실있는 사업추진 애로</p>
<p>구강보건교육</p>	<p>○유치원생(미취학아동)을 대상으로 구강건강 실태 조사 및 예방위주의 보건 교육실시로 구강건강증진 에 기여</p> <p>○초등학교(13개교) 학생을 대상으로 불소용액 양치 사업을 실시</p>	<p>○구강보건교육(초,중등생) 을 위한 학교의 관심부족 및 프로그램, 교육장비 부족</p>

사 업 명	성 공 요 인	부 진 요 인
의약무관리사업	<ul style="list-style-type: none"> ○ 의약무 지도단속에 있어 처분위주의 권위적 단속에서 탈피하여 지도계몽 우선의 단속으로 전환, 지도업무에 대한 부정적 시각을 개선하고 신뢰성 확보 ○ 정기지도점검 외에 문제 상황발생에 따른 수시 지도점검 강화 	<ul style="list-style-type: none"> ○ 인력 부족으로 실적위주의 형식적 단속에 치우쳐, 단속업무의 실효성 확보치 못함. ○ 전문지식 부족으로 전문 기술적 차원의 단속이 이루어지지 못하고, 제도 개편등 상황 변동에 대한 적응력 부족 ○ 자율지도단체의 지도점검이 형식적 단속에 치우침
급·만성 전염병관리사업	<ul style="list-style-type: none"> ○ 동계방역 실시 ○ 조기방역 실시 (2월부터 시행) ○ 수인성전염병 유행 예측 조사실시 ○ 보균자 색출을 위한 질병모니터의 성공적 운영 	<ul style="list-style-type: none"> ○ 전염병 발생시 보고토록 되어 있으나 질병에 대한 이해와 인식부족으로 누락 되는 경우가 많음
정신보건사업	<ul style="list-style-type: none"> ○ 방문 보건사업을 통한 정신질환자 등록, 관리·상담 및 투약 	<ul style="list-style-type: none"> ○ 정신보건사업을 방문보건사업 대상자 관리시 통합 관리됨으로 관리대상자가 저소득 주민 및 거동불편 독거노인에 한정됨

사 업 명	성 공 요 인	부 진 요 인
재활보건사업	<ul style="list-style-type: none"> ○ 방문보건사업을 통한 가정내 환자의 재활 및 노인환자의 건강유지, 만성퇴행성질환자 관리를 위한 간호 수행 	<ul style="list-style-type: none"> ○ 재활보건사업 대상자는 관리대상자가 저소득층 주민 및 거동불능불편자, 독거노인에 한정됨
만성퇴행성 질환관리사업	<ul style="list-style-type: none"> ○ 방문 보건사업 및 일반 전료를 통한 등록, 관리 <ul style="list-style-type: none"> • 투약, 건강상담, 운동 지도, 식이상담 등 	<ul style="list-style-type: none"> ○ 관리대상자가 한정되어 있고 통합보건사업시 통합관리 함으로써 중점적인 만성퇴행성관리는 잘 안되고 있음
방문보건의료사업	<ul style="list-style-type: none"> ○ 통합보건지역의 거동불능 불편환자의 집중관리 및 행정지원으로 사업추진이 용이 ○ 자원봉사자(이동목욕, 이·미용, 가사봉사 등) 확보연계로 개인정서에 도움을 줌 	<ul style="list-style-type: none"> ○ 전문인력 부족으로 체계적이고 효율적인 가정 방문 서비스 애로

3) 평가결과에 근거한 향후 계획방향

보건의료사업 부진요인 해소방안

사 업 명	해 소 방 안
■생의주기별보건사업 영유아보건사업	○ 등록대상자의 전산관리 추진, 보건소 정보화시스템의 도입추진 ○ 학교 보건사업과의 연계성 확보방안 추진 법적 제도적 장치마련
학생보건사업	○ 지속적으로 학부모 및 교사를 대상으로 보건교육의 필요성등의 홍보를 통하여 사업의 추진을 원활하게 함
성인보건사업	○ 예방접종의 경우 내소자만 대상으로 실시하던 것을 인력과 여건이 허락하는대로 영세민밀집지역등을 중심으로 방문하여 접종할 수 있는 방안 마련 추진
모성보건사업	○ 지역사회 모성보건에 관한 기초자료, 정보축적을 위한 자료수집, 대여서비스 추진 ○ 보건소에서의 산전·산후관리에 대한 신뢰성 확보 방안추진
노인보건사업	○ 전문인력 확보방안 마련, 정규직 확보 어려울경우 일용직 확보, 특히 각실 통합운영으로 간호직 인력의 통합보건사업 투입

사 업 명	해 소 방 안
■서비스별보건의업 건강증진 및 보건교육사업	○질병의 치료뿐 만 아니라 예방과 건강증진에 대한 이해와 필요성에 대한 체계적 홍보방안을 모색 · 지역신문 및 관내 유선방송 이용, 홍보물 제작 배부, 캠페인전개 등
영양개선사업	○영양사를 정규직화 함으로써 방문보건사업과 연계 하여 팀을 구성 운영
구강보건사업	○당해 교육청과 긴밀협의 학교장 책임하에 학교구강 건강관리사업을 실시 — 보건교육 등
의약무관리사업	○수적 인력부족을 보완하기 위하여 관련단체, 검경 과 긴밀한 협조체계를 구축하여 실효성 있는 단속 실시 ○담당공무원의 질적 능력을 배양하기 위하여 적기에 전문지식을 습득할 수 있는 교육의 기회 부여 ○관심 있는 시민단체의 참여를 적극 유도하여 관련 정보를 수집하고 단속업무에 활용
급·만성 전염병 관리사업	○동절기 위생해충 및 분무소독이 좋은점 홍보강화 (전단, 팸프렛 제작배부) ○조기방역사업 대상지역 확대 ○환경 가검물에 대한 정기적 수거 및 검사로 수인성 전염병 사전예방 ○방역요원의 전문성 확보를 위한 년1회 교육 필요
재활보건사업	○현재는 통합보건 사업대상자 방문자에 한하여 관리가 되고 있으나 전동을 대상으로 전수조사를 실시, 대상자를 카드화하여 전산등록 관리토록 함
만성퇴행성질환 관리사업	○가정방문시 방문대상자가 국한되어 있고 만성퇴행성 질환자 관리를 중점 추진하고 있지 못하고 있으며 이를 위해 전문인력 확보가 시급함 ○정신보건사업과 연계 지속적으로 등록관리
방문보건의료사업	○부족한 인력의 자체 확보가 어려울 경우 자원봉사 자를 최대한 활용 업무를 추진

3.2 향후 4년간 역할 변화 및 계획방향

사업명		보 건 의 료 사 업
기관명		
보 건 소	역	<p>○ 근래까지 보건소와 주민간의 관계는 수직적 또는 관료적 관계에 있어 주민은 단지 보건사업의 대상으로 서비스를 최종적으로 이용하는 이용자의 입장에 있었고, 민간의료기관은 감시와 지도의 대상이었음.</p> <p>그러나 본격적인 지방자치 시대에서는 수평적 또는 동반자의 관계로 변모하고 있는 실정임.</p> <p>주민도 보건소와 함께 지역보건사업을 함께 계획하고 추진하는 한 당사자가 되어 사업활동에 대한 책임을 함께 공유하면서 보다 능동적으로 보건사업에 참여하는 주체가 되어야 하며,</p>
	변 화	<p>○ 현대 산업화의 발달, 질병의 만성화등으로 주민 건강의 중요성이 증대되어 건강의 개념이 국가나 지역사회의 책임으로 인식하려는 경향이 보편화 되어 있음.</p> <p>건강의 유지증진을 위하여 앞으로 보건소를 건강상담과 건강검진을 받을 수 있는 「전문건강검진기관」으로 육성함은 물론 구민이 필요할때 언제든지 찾아올 수 있는 「대민봉사기구」로서의 역할 수행에 기반을 구축 해야겠음.</p> <p>○ 건강증진이 보건의료의 중요한 과제로 대두되고 있는 시점에서 만성퇴행성질환 질병관리는 장기적이고 다양한 서비스가 필요하나 이의 주도적인 역할은 공공부문이 담당하여야 함에도 아직까지 미흡한 실정임.</p>

사업명 기관명	보 건 의 료 사 업
역 할 변 화	<p>○ 최근 급격한 사회구조의 변화에 따라 정신질환자가 증가추세에 있음.</p> <p>정신장애의 예방, 장애자의 등록관리, 상담, 교육, 지도 등 정신보건대책 역할을 강화, 실시기반을 구축 하여야겠음.</p> <p>○ 보건사업 및 행정</p> <p>① 기획기능 — 지역사회진단 및 보건사업계획의 수립</p> <p>② 집행기능</p> <ul style="list-style-type: none"> · 현재 실시중인 각종보건 사업의 내실화 · 보건교육, 건강행태 유도등 건강증진사업 역점 · 주민의 요구에 부응하는 보건사업의 개발 · 복지시설 수용자, 거동불능, 불편, 장애자에 대한 의료서비스 제공 활성화 <p>③ 평가기능 — 사업수행 결과 및 효과 평가</p> <p>○ 민간의료기관과의 기능분담</p> <p>① 보건사업에 민간기관을 참여시키는 제 방안 모색</p> <p>② 관 위주에서 민간위주로의 역할 전환</p> <p>③ 의료정보, 보건통계등의 수집, 생산은 보건기관이 담당</p> <p>④ 일반건강검진, 진단, 치료는 민간위주로 발전시킴</p> <p>⑤ 예방, 건강검진, 재활 및 이에 따르는 필수적인 진료는 공공부문이 담당</p>

사업명 기관명	보 건 의 료 사 업
사 업 계 획 방 향	<ul style="list-style-type: none"> ○ 지역의 보건문제를 해결하기 위한 전반적인 사업에 대한 기획, 집행, 평가주체로서의 역할 ○ 보건사업에 관해 지역내 민간의료기관 및 사회복지사업 주체에 대한 조정자로서의 역할 ○ 시민에게 양질의 진료를 제공하는 1차 의료기관 ○ 보건사업 대상자 등록관리 철저 <ul style="list-style-type: none"> - 출생자, 영유아, 임산부, 학생, 노인 및 만성 퇴행성질환자 관리 ○ 예방보건사업 내실 추진 <ul style="list-style-type: none"> · 보건교육강화 : 자체 교재개발, 자료실 설치 운영, 직원소양교육 등 실시 · 건강검진사업 : 임산부, 영유아, 부인병검진 등 관련기관과의 협조체계 구축 강화 ○ 건강증진사업 중점 추진 <ul style="list-style-type: none"> · 방문보건사업 활성화 · 노인건강관리 프로그램의 개발, 실시 ○ 정신보건 사업 - 등록, 관리, 상담, 교육 중점실시 ○ 친절서비스 교육 실시 <ul style="list-style-type: none"> · 전직원의 교육 및 대민서비스 자세 확립 · 친절 서비스 향상 운동 전개, 전직원 교육 ○ 방문보건사업 강화 <ul style="list-style-type: none"> · 지속적이고 정기적인 방문진료 실시 (자원봉사자 활용) ○ 방역소독작업 : 연막위주 소독 → 분무위주 소독 ○ 의약무 관리사업 : 관위주의 강제성 지도감시 → 민간위주의 자율 감시기능 강화

사업명 기관명	보 건 의 료 사 업
	<p>○ 기 타</p> <ul style="list-style-type: none"> ① 보건교육, 캠페인 등의 지역사회 건강증진 프로그램 활성화 ② 복지부문과의 연계방안 모색 ③ 보건사업에 대한 대상자들의 만족도 및 요구도의 정기적 평가와 이에 따른 개선안 마련 ④ 진료와 관련된 시민의 만족도 요구도 정기적으로 조사 ⑤ 전문인력 및 장비의 현대화로 주민의 신뢰성 제고 ⑥ 시민에 대한 친절운동 실시와 프로그램 개발

3.3 보건소 업무계획 및 추진전략

■ 생의 주기에 따른 보건사업

1 영유아 보건사업

1). 현황 및 사업목표

가. 현황

○ 사업대상자

(단위 : 명)

나이	계	0세군	1세군	2세군	3세군	4세군	5세군	6세군
인원	40,087	5,185	5,590	5,703	5,792	5,899	6,034	5,884

(단위 : 명, %, 회, 개소, 건수)

사업종류	사업량 (혹은 명)	관 리 율	관련 기관과 연계 사업 내용
영유아등록관리사업			
신규등록 0세	2,748명	53%	
총등록관리수	4,723명	11.7%	
예방접종사업			
BCG(4주)	1,399	27%	
DPT, 소아마비	15,921	43.4%	
MMR	2,870	51.3%	
B형간염 1차, 2차, 3차	3,960	25.5%	
선천성대사이상 환아관리 기타선천성 질환아 관리	3명		전체발생환아수 모름
기타 영유아 보건사업			영유아사망보고 : 건 영유아사 망 륜 :
보건기관 외래 영유아 환자(실인원)			영유아환자비율(%)
지역내 영유아 보건사업 관련기관	소아과 전문의 수 : 22개소 기타 시설 수(내용 및 종류) :		

나. 사업목표

○ 일반적 목표

- 성장 발육중인 영유아의 관리를 통해 이상소견자 발견, 조기치료, 건강위험 요소제거 등 정상적으로 발육될 수 있도록 정기적 건강관리, 영양관리, 시기별 예방접종실시 등 적절한 관리를 함으로써 기초건강을 확보
- 영유아 보건사업과 학교보건사업의 연계성 확보

○ 구체적 목표

- 영유아 신규 등록율을 현재 53%에서 현 상태로 유지시킨다
- 홍보강화로 적기 예방접종을 유도하며 전염병에 대한 면역 획득율을 높인다

2) 연도별 추진계획

(단위 : 명, %)

사 업 명		1997년	1999년	2000년	2001년	2002년
사업대상자	0세	5,185	5,000	5,000	5,000	5,000
	1~6세	34,902	30,000	30,000	30,000	30,000
등록관리자	0세	2,748	2,600	2,600	2,600	2,600
	1~6세	1,975	4,000	6,000	8,000	10,000
영유아검진 사 업	0세	150	150	150	150	150
	1~6세	28	30	30	30	30
예방접종 사 업	BCG	27%	40%	60%	60%	60%
	DPT,폴리오	43.4%	45%	45%	45%	45%
	MMR	51.3%	51%	50%	50%	50%
	B형간염	25.5%	25%	25%	25%	25%
선천성대사 이상자관리	데닐케토노증 감상선기능저하증	3	3	3	3	3

3) 문제점 및 구체적 추진전략

사 업 명		문 제 점	구 체 적 추 진 전 략		
대상자관리사업		<ul style="list-style-type: none"> · 매월 출생신고서를 기초로 예방접종 안내엽서발송으로 등록을 홍보하지만 대상자 파악관리의 어려움이 있음 · 출생자 파악기간의 지연, 동태파악의 어려움 	<ul style="list-style-type: none"> · 병·의원 신고체계 확립 · 영유아관리를 위한 전산화로 등록관리를 제고시킴 		
영유아등록관리사업		<ul style="list-style-type: none"> · 업무의 전산화 미비등으로 체계적인 관리가 어려워 등록자를 위한 만족한 서비스가 되지 못하고 있음 	<ul style="list-style-type: none"> · 홍보방법 개선 및 강화로 적기등록 및 예방접종유도 		
영유아 검진사업		<ul style="list-style-type: none"> · 등록관리자의 부족으로 검진실적 저조 	<ul style="list-style-type: none"> · 홍보 등으로 적기검진 유도 		
예방접종사업		<ul style="list-style-type: none"> · 각종 예방접종의 부작용에 대한 우려로 접종을 저조 · 민간의료기관과의 접종지침의 상이로 민원인 혼란 야기 	<ul style="list-style-type: none"> · 표준 예방접종지침의 활용으로 불필요한 예방접종에 대해 의사회와 협의하여 자제 (예: 뇌수막염, A형간염등) 		
선천성질환관리사업		<ul style="list-style-type: none"> · 2차검사기관이 서울에 있어 정밀검사실시에 어려움 	<ul style="list-style-type: none"> · 지방에도 2차검진기관 확보 · 무료검사의 홍보강화 		
사 업 명		필 요 인 원 수		문 제 점 및 향 후 대 책	
인 력 계 획	현 재	주무부서 : 가족보건담당, 모자보건실- 3명		전담의사 미배치로 인해 사전 건강검진 이후 관리 및 접종이 되어야됨 - 전담의사 배치	
	2002년	"		"	
구 분		국 비	시 비	지 방 비	계(단위:천원)
사 업 비 조달계 획	1차년도	37,945	20,304	24,746	82,995
	2차년도	37,945	20,304	27,220	85,469
	3차년도	37,945	20,304	25,859	84,108
	4차년도	37,945	20,304	23,273	81,522

2 학생 보건사업

1) 현황 및 사업목표

가. 현황

○ 사업대상자 : 전	체	49개교	68,228명
	초등학교	23개교	학생수 33,441명
	중 학교	15개교	학생수 19,145명
	고등학교	11개교	학생수 15,642명

(단위 : 명, %, 회, 개소, 건수)

사 업 종 류		사업량 (혹은 명)	관 리 율(%)	관련 기관과 연계 사업 내용
예 방	B형간염 예방접종			
	중학교,고등학교	1,294명	3.7	
접 종	일본뇌염 예방접종			
	초등학교	14,962	44.7	
사 업	중 학교	4,408	23	
	디프테리아,파상풍 폴 리 오	3,782	68.6	
	풍진예방접종 여자고등학교 1년	3,000	78.9	
보건 교육 사업	성 교 육	37회 7,628명	22	
기타 학생 보건사업		8회 1,600명		
지역내 학생보건과 관련된 사업기관		종류 및 수 :		

나. 사업목표

○ 일반적 목표

- 학생들의 체위 향상과 건강한 학교생활 영위를 위하여 올바른 학교 보건사업 수행을 통해 학생 건강수준 향상을 도모

○ 구체적 목표

- 예방접종 사업량을 늘여 관리율을 평균 60%이상 유지함
- 보건교육사업을 확대실시(중학교 15개교, 고등학교 11개교)하여 보건의식을 함양시킴
 - 성교육, 약물 오·남용교육, 금연교육 등

2) 연도별 추진계획

(단위 : 명, %)

사 업 명		1997년	1999년	2000년	2001년	2002년
사업대상자	초등학생	33,441				
	중 학생	19,145				
	고등학생	15,642				
예방 간염	B형 초등학교	.	실 시	실 시	실 시	실 시
	중, 고등 학교	1,294	미실시	미실시	미실시	미실시
접종 사업	일본 초등학교	14,962	15,000	15,500	20,000	20,500
	뇌염 중 학교	4,408	5,000	5,500	6,000	6,500
사업 풍진	고등학교 1년 여학생	3,000	3,500	4,000	4,500	5000
	성 교육	7,628	8,000	8,000	8,000	8,000
보건교육	약물오남용	8회	10회	12회	14회	16회

3) 문제점 및 구체적 추진전략

사 업 명		문 제 점		구 체 적 추 진 전 략	
대상자관리사업		<ul style="list-style-type: none"> · 학교장 및 일반교사 관심도 부족 · 일부 학교 양호교사 미배치 · 많은 학생들을 관리하기 때문에 개개인의 건강관리 애로 · 관련기관의 촉탁의 또는 학교의 관심과 협조부족 		<ul style="list-style-type: none"> · 각학교 및 교육구청과의 연찬회등으로 협조체계 구축 · 양호교사 미 비치된 학교를 대상으로 보건소 추진 각종학교 보건사업의 홍보 및 교육 프로그램 제공 	
예방접종사업		<ul style="list-style-type: none"> · 일본뇌염 접종 부작용 우려로 접종을 기피하는등 접종을 저조 		<ul style="list-style-type: none"> · 시기별 접종 적기 실시 유도 - 무료접종 : 출장현지접종 - 유료접종 : 적기에 의료기관 이용 접종토록 안내문 발송 · 접종 오·남용 방지를 위한 보건 홍보활동 강화 - 양호교사와 학부모대상으로 접종의 중요성 홍보 	
보 건 교 육		<ul style="list-style-type: none"> · 양호교사 및 담임교사의 충분한 자료 준비 미비 및 보건교육에 대한 지식 부족 · 학부모들의 보수적인 경향으로 성교육등 올바른 교육이 이루어지지 못함 		<ul style="list-style-type: none"> · 교육청과 협의 보건교육 자료제공 및 공동개발 · 의사회 등 관련단체와 보건교육 프로그램 개발 적극 추진 · 학교 보건관계자에 대한 보건교육의 중요성 인식을 위한 홍보 · 고등학교 학생을 대상으로 성범죄 예방을 위한 보건교육을 주기적으로 실시 	
사 업 명		필 요 인 원 수		문 제 점 및 향 후 대 처	
인 력 계 획	현 재	업무별로 해당담당자 교육시행		각 담당별로 보건교육이 다름으로 업무의 연계가 안됨 - 보건교육팀 구성운영	
	2002년	1명			
구 분		국 비	시 비	지 방 비	계(단위:천원)
사 업 비	1차년도	.	.	18,892	18,892
	2차년도	.	.	18,892	18,892
	3차년도	.	.	18,892	18,892
조달계획	4차년도	.	.	18,892	18,892

3. 성인 보건사업

1) 현황 및 사업목표

가. 현황

○ 사업대상자 :	전 체	259,521명
	지역의료보험대상 인구수	174,368명
	공교보험대상 인구수	21,996명
	직장보험대상 인구수	60,127명
	의료보호대상 인구수	3,030명

(단위 : 명, %, 회, 개소, 건수)

사업종류		사업량 (혹은 명)	관리율(%)	관련 기관과 연계 사업 내용
예방 접종 사업	B형간염	10,823명		
	유행성출혈열	285명		
자궁경부암 검진		502명		
지역내 성인보건사업과 관련된 사업기관		검진사업 실시기관 수 : 6개소 성인병 교육기관수 및 종류 : 없음		

나. 사업목표

○ 일반적 목표

- 생활환경의 변화와 복잡한 산업사회 구조속에서 살아가는 현대인에게 발생되기 쉬운 만성퇴행성질환의 예방과 조기발견으로 성인병을 최소화하여 건강한 삶의 영위

○ 구체적 목표

- 보건소를 성인병 「건강진단검진기관」으로 육성, 2000년대 부터 성인에 대한 「건강검진사업」을 실시
- 건강검진에서 발견된 고혈압, 당뇨병 환자에 대하여 100% 등록관리
- 건강검진 사업의 사업별 각종 등록관리율을 50% 이상으로 높임

2) 연도별 추진계획

(단위 : 명, %)

사 업 명	1997년	1999년	2000년	2001년	2002년
성인병건강검진			실 시	실 시	실 시
예 방 접 종	10,823명	12,000명	13,000명	14,000명	15,000명
자궁경부암검진	502	800	800	800	800
보 건 교 육		실 시	실 시	실 시	실 시

3) 문제점 및 구체적 추진전략

사 업 명		문 제 점		구 체 적 추 진 전 략	
대상자관리사업		<ul style="list-style-type: none"> · 보건소 내소환자 및 방문 보건사업을 통해 성인병 환자를 조기발견 등록하고 있으나 효과적인 관리가 어려움 · 성인병은 난치적 특성으로 지속적인 관리가 필요하지만 인력부족 및 홍보 부족등으로 대상자 욕구를 만족 시키지 못함 		<ul style="list-style-type: none"> · 성인병 검진시 발견된 환자 등록관리 (정보체계구축) · 내소 및 방문보건사업을 통한 환자발견 강화 	
건강검진사업		<ul style="list-style-type: none"> · 근로자에게 보건교육을 할 수 있는 기회 부족 · 대상자의 건강에 대한 무관심으로 수검율이 떨어짐 · 일반 건강진단시 건강진단 항목이 제한 되어 있어서 피검자의 욕구를 만족시키지 못하고 있음 - 시설, 장비부족 		<ul style="list-style-type: none"> · 자궁암 조기발견 사업 강화 - 35 ~ 50세 여성대상 · 보건소에 신규장비를 보장하여 『건강검진기관』으로 신청, 승인 후 역할 수행 	
사 업 명		필 요 인 원 수		문 제 점 및 향후대책	
인 력 계 획	현 재	가족보건담당 1명		성인보건사업은 다른 사업추진시 통합추진하겠음	
	2002년	" 0.5명			
구 분		국 비	시 비	지 방 비	계(단위:천원)
사 업 비	1차년도	·	·	18,900	18,900
	2차년도	·	·	18,900	18,900
조달계획	3차년도	·	·	9,450	9,450
	4차년도	·	·	9,478	9,478

4 모성 보건사업

1) 현황 및 사업목표

가. 현황

○ 사업대상자 : 전 체 75,826명

(단위 : 명, %, 회, 개소, 건수)

사 업 종 류	사업량 (혹은 명)	관 리 율(%)	관련 기관과 연계 사업 내용
임산부 등록			
수첩발급	401명	0.52%	
기록부 작성	401명	0.52%	
산전 관리사업 (건강검진사업포함)	401명	100%	
산후 관리사업	391명	97.5%	
피임사업			
영 구	80명	100%	
일 시	200명	100%	
시술 후 사후관리	281명	100%	
지역내 모성보건사업과 관련된 기관	산부인과 : 17개소 불임 시술기관 수 : 19개소 기타 관련기관 수 및 종류 :		

나. 사업목표

○ 일반적 목표

- 임신에서 분만 그리고 산욕기 여성의 건강관리를 통해 건강한 모체와 아기를 갖도록 하는데 일차적 목표를 두고 모아의 사망률을 극소화 시킴.
- 모성보건에 필요한 교육자료 수집, 임신부 대상교육, 홍보강화

○ 구체적 목표

- 임신부가 임신기간중 적어도 7회이상 보건소를 방문 건강검진 및 보건교육을 받도록 한다
- 민간 의료기관과의 전산망 구축으로 임신부 등록신고률을 향상 시킨다
- 피임 실천율을 올려 인공유산 미연에 방지
- 산후관리 100% 관리유지

2) 연도별 추진계획

(단위 : 명)

사 업 명	1997년	1999년	2000년	2001년	2002년
사 업 대 상 자					
임 산 부 등 록	401	400	400	400	400
산 전 관 리	401	400	400	400	400
산 후 관 리	391	390	390	390	390
모 유 수 유	278	280	280	280	280
보 건 교 육	11,293	11,000	11,000	11,000	11,000

3) 문제점 및 구체적 추진전략

사업명	문제점	구체적 추진전략
대상자관리사업	<ul style="list-style-type: none"> 임산 초기부터 대상자 관리를 하여야하나 본인의 신고이외는 조기 대상자 관리에 어려움이 많음 	<ul style="list-style-type: none"> 산부인과 병의원 등과 등록관리의 신고체계 확립
임산부등록사업	<ul style="list-style-type: none"> 전문인력(산부인과전문의, 조산사) 부족으로 양질의 의료서비스를 제공하지 못하며 대개가 인근 병, 의원을 이용함으로써 민간의료기관과의 연계성이 요구됨 	<ul style="list-style-type: none"> 의사의 전문지식 습득과 병, 의원간 산전·산후 정보교환 및 민간 의료기관의 연계성 확보
산전관리사업	<ul style="list-style-type: none"> 전문인력 부족과 담당자의 전문지식 미흡으로 관리가 잘되지 않으며 분만은 민간의료기관에서 함으로써 사업수행 애로 	<ul style="list-style-type: none"> 모자보건수첩, 민간의료기관과의 원활한 정보체계 확립으로 적절한 산전관리 협조체계 구축 <ul style="list-style-type: none"> - 보건소에서 발견한 고위험 관리대상자는 병, 의원에 의뢰 - 병의원등록 임산부의 정보교환 : 가정방문 보건사업과의 연계
산후관리사업	<ul style="list-style-type: none"> 가정방문을 통한 지속적인 관리가 제대로 되지 않아 효율적인 사업이 이루어지지 않고 있음 (전화상담만 이루어지고 있음) 	<ul style="list-style-type: none"> 영유아 보건사업과 연계하여 기초예방접종 및 선천성대사이상검사 적기 실시 홍보 라마즈체조교실 운영시 산전, 산후관리의 중요성에 대한 홍보교육 실시

사 업 명		문 제 점		구 체 적 추 진 전 략	
모유수유사업		<ul style="list-style-type: none"> · 모유수유에 대한 그릇된 정보와 취업여성의 증가 등으로 모유 수유율이 낮음 · 모유수유의 중요성에 대한 인지부족 		<ul style="list-style-type: none"> · 모유수유의 중요성에 대한 올바른 홍보와 학교보건교육을 통한 조기교육의 필요성이 요구됨 · 보건교육 및 건강교실 운영시 산전산후 건강관리법 교육 	
사 업 명		필 요 인 원 수		문 제 점 및 향 후 대 책	
인 력	현 재	가족보건담당, 모자보건실 1명		산부인과 전문의 부재로 진단 및 진찰애로 -간호사 정원에서 조산사 자격증소지자 배치조정	
	계 획	2002년			
구 분		국 비	시 비	지 방 비	계(단위:천원)
사 업 비	1차년도	2,530	.	2,530	5,060
	2차년도	2,530	.	2,656	5,186
조달계획	3차년도	2,530	.	2,789	5,319
	4차년도	2,530	.	2,928	5,458

5 노인 보건사업

1) 현황 및 사업목표

가. 현황

○ 사업대상자 : 전 체 17,705명 (65세상 노인)

(단위 : 명, %)

사 업 종 류		사업량 (혹은 명)	관 리 율	관련 기관과 연계 사업 내용
건강 증진 사업	보건교육 (흡연,음주등)	1,343명		
	운동지도	20회 300명		
예방 접종 사업	B형간염			
기타 노인보건사업				
노인보건사업과 관련된 기관		기타노인정과 관련시설(노인정) : 106개소		

나. 사업목표

○ 일반적 목표

- 지역내 65세 이상 인구를 정확히 파악하여 설문조사를 통한 보건의료서비스 수요예측과 형태변화를 시도하여 노인의료 욕구에 부응
- 『노인무료진료센터』 운영의 내실화
- 보건교육을 통한 자기건강관리 능력을 함양시키고 건강검진을 제고
- 『노인복지건강증진사업』을 개발 노인대학과 연계 예방위주의 보건사업을 지속적으로 추진 노인복지 증진에 기여

○ 구체적 목표

- 보건소 내소자(노인)를 대상으로 보건교육을 실시하고, 2년에 1회씩 건강검진을 받게 한다.
- 특수사업인 노인복지 증진사업을 단계별로 추진, 효율적으로 운영하여 지역노인의 건강증진에 힘쓴다.

2) 연도별 추진계획

(단위 : 명)

사 업 명		1997년	1999년	2000년	2001년	2002년
사업대상	전체대상자	17,705명				
	생활보호대상자	2,291명				
	독거노인	657명				
	노인부부	3,995가구				
예방접종	B형간염		실시	실시	실시	실시
	기타					
보건교육		1,343	1,500	2,000	2,500	3,000
노인 건강검진				실시	실시	실시

3) 문제점 및 구체적 추진전략

사 업 명		문 제 점	구 체 적 추 진 전 략		
대상자관리사업		<ul style="list-style-type: none"> 『노인무료진료센터』 이용 노인수를 관리대상으로 하고 있으며 노인 인구 전원등록 관리해야 하나 전문인력 부족으로 시행하기가 어려움 	<ul style="list-style-type: none"> 보건소방문시 전산등록, 평생관리 인력부족을 자원봉사자(의료인)확보하여 활용하는 방안 강구 		
기타 노인보건사업		<ul style="list-style-type: none"> 보건소가 치매, 뇌혈관 질환후유증 등의 노인의 특수질환을 관리한다는 것은 현재의 인력 및 질적 수준으로 보아 역부족 노년기에 문제가 되는 정신질환, 우울증등 노인성 정신질환을 가진 노인들이 상당수 있음에도 기초자료가 부족 정신질환을 가진 노인가족의 협조부족 및 사회적 부정적 시각 	<ul style="list-style-type: none"> 건강상담실(치매)운영 노인체조교실 운영 보건소 『정신보건부서』 신설로 정신보건사업 실시의 체계구축 <ul style="list-style-type: none"> - 사업대상자 파악 (조기발견, 등록, 관리, 간호 등) 방문보건사업의 강화로 양질의 의료서비스 제공 <ul style="list-style-type: none"> - 정기적인 방문간호 - 투약, 보건교육 		
사 업 명		필 요 인 원 수		문 제 점 및 향후대책	
인 력 계 획	현 재	『노인무료진료센터』 2 (의사1, 간호사 1)		통합보건사업의 강화	
	2002년	『노인무료진료센터』 4 (의사1, 간호사 3)		노인세대 및 인구증가로 관리 인력증가 예상	
구 분		국 비	시 비	지 방 비	계(단위:천원)
사 업 비	1차년도	.	.	276,056	276,056
	2차년도	.	.	289,859	289,859
조달계획	3차년도	.	.	304,351	304,351
	4차년도	.	.	319,569	319,569

■ 서비스별 보건사업

1 건강증진 및 보건교육 사업

1) 현황 및 사업목표

가. 현황

○ 건강생활실천운동

사업명	사업대상(시설)	사업량(시설)	비고
국민건강증진법대상 시설물지도·점검	1,109개소	1,109개소	
· 금연 및 절주운동			
- 담배자판기설치	3개소	3개소	
- 담배지정소매업소	803개소	803개소	
- 주류제조업소	1개소	1개소	
· 공중이용시설 (금연흡연구역구분지정)	302개소	302개소	
· 보건교육(금연 등)	7개소(5,000명)	7개소(5,000명)	- 상시근로자 500 인이상 사업장

○ 보건문제

사업별보건문제	대상(집단)	현실태	비고
흡연	중학생	.	조사하지 않음
	지역주민	45%	'98설문조사(지역진단)
음주	지역주민	56%	'98설문조사(지역진단) ※ 전국자료 60%
운동실천	지역주민	7.8%	'98설문조사(지역진단)
건강검진	지역주민	42%	'98설문조사(지역진단)

나. 사업목표

○ 일반적 목표

- 주민에게 건강에 대한 가치와 책임의식을 함양시키고 건강하게 생활할 수 있는 보건환경 여건을 조성함으로써 주민의 「삶의질」을 제고 시키도록 함

○ 구체적 목표

- 국민건강증진에 관한 기본계획 수립 시행
- 지역주민, 보건의료단체 및 기관의 대표로 건강생활실천협의회 구성, 운영
- 규제법령의 실효성 있는 집행으로 건강증진사업의 조기정착
 - 지도, 단속반 편성운영(분기 1회이상)
- 금연사업을 실시하기 위해 중학생을 대상으로 흡연율을 파악하며 금연의 위해성에 대한 인식을 강화하고, 중학생의 흡연율을 감소시키기 위해 직장 금연운동을 강화한다
- 금연, 절주, 보건교육 실시를 강화하여 금연을 통한 건강한 환경여건을 조성하고 건전한 음주문화를 조성한다
- 정기적인 운동을 실천하는 계기를 도입하기 위해 캠페인과 가족 걷기대회를 개최한다

2). 연도별 추진계획

(단위 : 명)

사 업 명		1997년	1999년	2000년	2001년	2002년
금 연 실 천 향 상	중학생흡연율		조 사			
	학교금연교육		계 획	실 시	실 시	실 시
	학교금연캠페인		2일	3일	4일	4일
	직장금연운동(교육)	5,000명	5,500명	6,000명	6,500명	7,000명
	지역주민흡연율	45%	40%	35%	33%	30%
운 동 실 천 향 상	직 장		조 사			
	주민운동실천율	7.8%	10%	15%	20%	25%
음 주 인 구 조 사	학 생		조 사			
	주민음주율	56%	54%	52%	50%	48%
건 강 검 진 향 상	지역주민건강 검 진 율	42%	45%	50%	55%	60%
건강생활실천운동전개 -대상시설물지도, 점검		100%	100%	100%	100%	100%

3) 문제점 및 구체적 추진전략

사 업 명		문 제 점		구 체 적 추 진 전 략	
금주·금연운동 실 천		<ul style="list-style-type: none"> · 현황 및 실태조사 미흡 · 음주흡연의 위해성에 대한 인식부족과 술 권하는 풍토 · 법령규제 대상업소가 많고 19세미만자에게 담배판매 행위 단속권이 없음 		<ul style="list-style-type: none"> · 현황조사 계획수립 및 조사시행 (최초 1999년 실시-매3년) · 중학생 흡연율을 감소키 위해 학교와의 협조로 교육여건 확보 · 유선방송 및 캠페인 전개 홍보 	
건강검진향상 및 건강생활여건조성		<ul style="list-style-type: none"> · 주민의 건강검진에 대한 필요성과 검사 자체의 신뢰성 결여 		<ul style="list-style-type: none"> · 홍보강화 및 건강검진 기관 안내 · 성인병검진에 대한 신뢰성 확보방안 강구 - 건강검진기관과 연계 구축 	
사 업 명		필 요 인 원 수		문 제 점 및 향 후 대 책	
인 력 계 획	현 재	건강생활검진 및 보건교육 1명		건강증진사업이 단기간 효과가 나타나기 어려움	
	2002년	건강검진팀 2명		보건사업의 방향이 건강증진과 예방으로 변화하기 때문에 인력증가 예상	
구 분		국 비	시 비	지 방 비	계(단위:천원)
사 업 비	1차년도	·	·	18,900	18,900
	2차년도	·	·	19,467	19,467
조달계획	3차년도	·	·	20,051	20,051
	4차년도	·	·	40,102	40,102

2 영양개선 사업

1) 현황 및 사업목표

가. 현황

(단위 : 명, %, 회, 개소, 건수)

사 업 종 류	사 업 량 (혹은 명)	관 리 율	관리기관과 연계사업내용
영양개선을 위한 홍보 및 교육프로그램 운영 (식생활지도)			
- 건강식단전시회	1회 3일간		
- 어린이 건강교실	1,500명		
- 당 뇨 교실	341명		
영양상담 (이유식, 임신, 수유부, 당뇨, 고혈압 환자대상)	4,457명		

나. 사업목표

○ 일반적 목표

- 영양사업의 프로그램은 개발하고 기존사업을 평가하여 지역주민의 요구가 높은 영양사업의 대상자를 확대 실시한다

○ 구체적 목표

- 독거노인, 거동불능자를 대상으로 영양평가 및 영양개선 사업을 실시하고 관리율을 향상 시킨다
- 「노인무료진료센터」와 연계, 당뇨 및 고혈압 환자를 대상으로 영양교육을 실시한다
- 동물성 단백질과 지방질의 섭취량을 줄이기 위한 영양홍보를 지속적으로 추진한다

2) 연도별 추진계획

(단위 : 명)

사 업 명		1997년	1999년	2000년	2001년	2002년
영 양 교 육	당노병환자교육	341	실 시	실 시	실 시	실 시
	고혈압환자교육		실 시	실 시	실 시	실 시
영 양 평 가	독 거 노 인		실 시	실 시	실 시	실 시
	거 동 불 능 자		실 시	실 시	실 시	실 시
영 양 개 선	독 거 노 인		실 시	실 시	실 시	실 시
	거 동 불 능 자		실 시	실 시	실 시	실 시
영 양 상 담	독 거 노 인		실 시	실 시	실 시	실 시
	거 동 불 능 자		실 시	실 시	실 시	실 시

3) 문제점 및 구체적 추진전략

사 업 명		문 제 점	구 체 적 추 진 전 략		
영양교육 및 상담		<ul style="list-style-type: none"> 당노병 환자 및 고혈압 환자의 교육 참여율 저조 만성질환 관리사업과의 연계성 부족 	<ul style="list-style-type: none"> 『노인무료진료센터』와 연계사업 실시 환자 및 환자가족을 중심으로 당노교실 운영 자원봉사자 및 간호인력 활용하여 교육 및 훈련 강화 		
사 업 명		필 요 인 원 수	문 제 점 및 향 후 대 책		
인 력 계 획	현 재	일용 영양사 2명	일용직으로 사업의 계속 추진 애로		
	2002년	일용 영양사 1명	영양사 자격증 확보한 자원봉사자 활용		
구 분		국 비	시 비	지 방 비	계(단위:천원)
사 업 비	1차년도	.	.	38,800	38,800
	2차년도	.	.	20,867	20,867
조달계획	3차년도	.	.	28,071	28,071
	4차년도	.	.	22,001	22,001

3 구강 보건사업

1) 현황 및 사업목표

가. 현황

○ 사업대상자 : 학 생 : 68,228명(초, 중, 고)
지역주민 : 324,283명

사 업 명	사업량 (혹은 명)	관리율(%)	비 고
학교구강건강관리사업	68,228명		
불소용액 양치사업	13개교 20,702명	30%	초등학교 22개교중 (33,441명) 13개교 대상실시
구강건강 실태조사	15,770명		유치원생(16개) 및 성인
구강 보건교육	3,856명		유치원생(16개) 및 어린이집
잇솔질 실습사업	1,856명		내소환자중 재진료환자
불소도포 사업	100명		내소환자 (만6세 ~ 18세미만)
구강보건보육과 관련된 기관	치과의원수 : 73 치과기공소 등 : 8		

나. 사업목표

○ 일반적 목표

- 올바른 잇솔질법 교육 및 학교 불소용액 양치사업 전개로 충치 및 잇몸질환 부정교합을 예방하고 구강병의 조기발견, 치료를 통하여 건강한 치아관리를 하도록 함

○ 구체적 목표

- 유치원생 및 초등학교생을 대상으로 불소용액 양치사업 구강보건 교육, 구강건강 실태조사 등을 실시 관리율을 향상시킴.
- 내소환자중 재진료 환자를 대상으로 잇솔질 실습사업을 실시하여 국민의 구강건강 관리능력을 함양시킴.
- 전주민을 대상으로 구강보건 캠페인을 매년 1회 구강보건주간을 계기로 실시함.

2) 연도별 추진계획

사 업 명		1997년	1999년	2000년	2001년	2002년
불소용액 양치사업	사업대상확대 (초등)	13개교	확대실시	확대실시	확대실시	22개교
	대상자수 (관리율)	20,702명 (30%)	50%	70%	90%	100%
구강보건 교 육	사업대상확대 (유치원초,중,고)	유치원생	확대실시	확대실시	확대실시	확대실시
	대상자수 (관리율)	3,856명 (1.2%)	10%	30%	60%	80%
불소도포 사 업	사업대상 (내소환자)	실 시 (100%)	실 시	실 시	실 시	실 시
구강건강 실태조사	사업대상확대 (유치원초, 중, 고, 내소환자)	유치원생 및 내소환자	확대실시	확대실시	확대실시	확대실시
	대상자수 (관리율)	15,770명 (4.9%)	20%	40%	60%	80%

3) 문제점 및 구체적 추진전략

사업명	문제점	구체적 추진전략
불소용액양치사업	<ul style="list-style-type: none"> · 많은 학생수에 비해 학교 양호교사들의 불소용액 양치사업에 대한 인식부족으로 실시에 어려움이 있음 · 학교집단 잇솔질을 위한 시설부족 	<ul style="list-style-type: none"> · 실시대상 :초등학교 학생 · 사업지도 및 관리 : 보건소 치과의사, 치위생사 · 사업추진 및 담당 : 각 학교장 책임하에 양호교사가 담당 (당해교육청과 긴밀협의)
구강보건교육	<ul style="list-style-type: none"> · 구강 보건교육을 위한 프로그램 및 교육장비 부족 · 대상자수가 많음에 따라 인력부족으로 교육대상자 및 횡수한정 	<ul style="list-style-type: none"> · 교육대상 <ul style="list-style-type: none"> - 유치원, 초, 중학생을 중심으로 계층별 실시 · 교육내용 <ul style="list-style-type: none"> - 유치원생 : 잇솔질의 시기, 잇솔의 보관 방법등 - 초, 중생 : 충치예방법 - 성 인 : 치주병 (풍치)예방법 · 관내 치과의사협의회와 유기적 관계 구축으로 자료 및 인력협조 방안 강구

사업명		필요인원수	문제점 및 향후대책		
인력 계획	현재	2(치과의사1, 치과위생사1)	대상자 수가 많음에 따라 한정된 인력으로 교육 대상자 및 교육횡수를 조정		
	2002년				
구분		국비	시비	지방비	계(단위:천원)
사업비	1차년도	.	.	5,650	5,650
	2차년도	.	.	5,932	5,932
조달계획	3차년도	.	.	6,229	6,229
	4차년도	.	.	6,540	6,540

4 급만성 전염병 관리사업

1) 현황 및 사업목표

가. 현황

사 업 명		사업대상자 인구 혹은 시설	사업대상자 관리		관련기관과 연계사업 내용
			사업량	관리율	
위생해충 구제사업	분무소독	3,751회	3,751회	100%	새마을자율방역단 (17개단) 방역소독대행업소 5개소와 협조
	연막소독	5,626회	5,626회	100%	
질병모니터운영사업		72개소	72개소	100%	의사회, 약사회, 사회 복지시설 8개소등
보균자찾 기사업	장티푸스	14,541명	14,541명	100%	
	콜레라	802명	802명	100%	
수인성전염병유행예측 조사사업		394건	394건	100%	
성병관리 - 치료자	관리사업	17,934명	18,854명	105%	
	임질	45명	45명	100%	
	비임균성	72명	72명	100%	
	매독	85명	85명	100%	
나병관리	등록	109명	109명	100%	
	투약	67명	67명	67%	
결핵관리 사업	등록	470명	497명	105%	
	투약	1,740명	1,651명	94.8%	
기생충 관리사업	검사	238명	238명	100%	
	투약	59명	59명	100%	
급만성전염병관리사업과 관련된 기관 혹은 시설		전염병 환자 격리병상 확보수 : 40병상 새마을 자율방역단수 : 17개단			

나. 사업목표

○ 일반적 목표

- 급만성 전염병의 발생과 유행을 방지하기 위하여 예방활동을 지속적으로 전개하는 한편, 예방홍보를 강화하여 주민 각자의 자율 관리능력을 극대화
- 만성퇴행성 질환의 감염자 및 감염 우려계층에 대한 검진강화로 환자조기 퇴치

○ 구체적 목표

- 소독방법은 연막소독에서 분무소독으로 2000년까지 100% 전환한다
- 위생해충 구제의 적법성, 효율성을 위해 방역 취약지역 현장사전 답사후 실시 및 동계방역을 계속 실시함
- 질병 정보모니터망의 효율적인 운영으로 관내 전염병 발생상황을 신속히 파악한다
- 성병검진대상자 현황파악을 정확히 하여 타인전파를 미연에 방지한다

2) 연도별 추진계획

사 업 명		1997년	1999년	2000년	2001년	2002년
위생해충 구제사업		9,377회	10,000회	10,100회	10,200회	10,300회
질병모니터 운영사업		72개소	70개소	65개소	60개소	55개소
보균자찾기 사업		15,343명	15,000명	15,050명	15,100명	15,150명
수인성전염병유행예측 조사사업		394건	500건	550건	600건	650건
성병 관리사업		18,854명	100%	100%	100%	100%
나병관리 사 업	등 록	109명	100%	100%	100%	100%
	투 약	67명	100%	100%	100%	100%
결핵관리 사 업	등 록	497명	100%	100%	100%	100%
	투 약	1,651명	100%	100%	100%	100%
기생충 관리사업	검 사	100%	100%	100%	100%	100%
	투 약	100%	100%	100%	100%	100%

3) 문제점 및 구체적 추진전략

사 업 명		문 제 점		구 체 적 추 진 전 략	
위생해충구제사업		<ul style="list-style-type: none"> · 소독인부임 현실화 · 전문인력 부족(1명) · 지역주민의 연막소독선호 		<ul style="list-style-type: none"> · 방역소독의 방법 전환에 따른 주민홍보강화(연막 → 분무) · 소독장비 교체 : 분무소독기 구입 · 자율방역단과 합동, 하절기 집중방역 	
질병모니터망 운영사업		<ul style="list-style-type: none"> · 모니터요원의 정보제공 사명감 결여 및 질병에 대한 지식 부족 		<ul style="list-style-type: none"> · 전염병 예방을 위한 주민계몽 · 모니터에 대한 보건교육 실시 및 지역현황 파악 유도 → 건강지식 및 정보제공 	
보균자 찾기사업		<ul style="list-style-type: none"> · 타지역 교류 빈번 → 경제 활동 확대 · 사전예방보다 사후관리에 비중 집중 · 보균검사 대상자들의 검사 기피 		<ul style="list-style-type: none"> · 검사대상자 관리강화 · 보균검사자 확대실시 · 의료기관의 협조강화로 의증환자에 대한 전원 보균검사 실시 	
사 업 명		필 요 인 원 수		문 제 점 및 향 후 대 책	
인 력 계 획	현 재	예방의약담당 병리검사실 5명		지역주민의 선호로 연막소독을 실시하나 분무소독의 장점을 중점홍보하여 지역주민의 이해도움	
	2002년				
구 분		국 비	시 비	지 방 비	계(단위:천원)
사 업 비	1차년도	4,419	3,219	267,085	274,723
	2차년도	4,463	3,251	269,755	277,469
조달계획	3차년도	4,507	3,283	272,425	280,215
	4차년도	4,507	3,283	272,425	280,215

5 의약무 관리사업

1) 현황 및 사업목표

가. 현황

(단위 : %, 개소)

사 업 종 류		사업대상 기관 혹은 지역 수	사업대상자(기관)관리		관련기관 과 연계사업내용
			사업량	관리율(%)	
의료관리 사 업	적 출 물	263개소	263개소	100%	의사회,치과의사회 한의사회,안경사회 연1회 자율지도
	부정 의료행위	259개소	259개소	100%	
	인 허 가	7개소	7개소	100%	
	세 탁 물	49개소	49개소	100%	
	안 경 업 소	49개소	49개소	100%	
약무관리 사 업	표준소매가 준수	113개소	113개소	100%	약사회,의약품도매 협회,한약도매협회 한약협회 연1회 자율지도
	부정의약품유통감시	139개소	139개소	100%	
	불법/무자격판매행위	113개소	113개소	100%	
	인 허 가	10개소	10개소	100%	
	의료용구수입업소	3개소	3개소	100%	
응급의료 기관관리 사 업	응급의료지정기관	-	-	-	
	야간 진료기관	7개소	7개소	100%	
관련기관	의 료 관 리	의사회, 치과의사회, 한의사회, 안경사회			
	약 무 관 리	약사회, 의약품도매협회, 한약도매협회, 한약협회			
	기 타	진정, 민원발생, 언론보도등을 토대로 하여 수시 지도점검을 하고 있으며, 고질적 문제업 소에 대하여는 자율지도단체와 연계하여 특별 관리			

나. 사업목표

○ 일반적 목표

- 주민들의 양질의료에 대한 욕구가 높아지고 있으나 의료서비스가 이에 부응하지 못하여 주민들의 불만이 늘어나고 있는 실정이므로 행정지도와 감시가 적극적으로 이루어져 의료에 대한 불만을 해소 시킴
- 부정·불량의약품의 제조, 유통을 근절하고 의약품의 유통질서 확립 및 오남용 방지를 위해 계몽과 지도단속을 병행하여 우수한 약품이 공급되도록 하여 주민 보건향상에 기여
- 마약류 사범이 증가추세에 있어 마약류 오 남용 예방활동을 강화 하여 마약류의 폐해에 대한 경각심을 제고하고 의료용 마약류가 의료목적 외에 불법유출 되는 것을 방지하기 위하여 유통관리 체계확립 및 지도점검 강화

○ 구체적 목표

- 의료관리 사업대상 (적출물, 부정의료행위, 인허가, 세탁물, 안경업소) 기관의 관리를 100% 유지하며, 자율 및 합동 지도점검을 연 2회 실시
- 약물관리 사업대상 (표준소매가 준수, 부정의약품 유통감시, 불법 / 무자격판매행위, 인허가, 의료용구 수입업소) 기관의 관리를 100% 유지하며, 수시 지도점검을 강화
- 응급 의료기관 관리사업대상 기관의(야간진료기관) 관리를 100% 유지하며, 특히 명절, 연휴때 보건소와의 상호협력체계 구축하여 신속한 응급환자조치

2) 연도별 추진계획

사 업 명	1997년	1999년	2000년	2001년	2002년
· 의료관리사업					
- 적출물	100%	100%	100%	100%	100%
- 부정의료행위	100%	100%	100%	100%	100%
- 인허가	100%	100%	100%	100%	100%
- 세탁물	100%	100%	100%	100%	100%
- 안경업소	100%	100%	100%	100%	100%
· 약물관리사업					
- 표준소매가 준수	100%	100%	100%	100%	100%
- 부정의약품 유통감시	100%	100%	100%	100%	100%
- 불법/무자격자판매행위	100%	100%	100%	100%	100%
- 인허가	100%	100%	100%	100%	100%
- 의료용구 수입업소	100%	100%	100%	100%	100%
· 응급의료기관관리사업					
- 야간진료기관	100%	100%	100%	100%	100%

3) 문제점 및 구체적 추진전략

사 업 명	문 제 점	구 체 적 추 진 전 략
<p>의료관리 및 약물관리사업</p>	<ul style="list-style-type: none"> · 의료 및 약무지도에 있어, 전문기술적 지식이 부족하여 실질적 지도가 제대로 이루어지지 못하고 있음 · 관련 자율지도단체와 연계 협조체계가 원활하지 못하고, 단체의 자율지도가 형식에 치우치고 있음 · 향후 의약분업의 시행 등 각종 제도개편이 예상되고 있으나, 이에 대한 정확한 인식 및 관심이 부족함 · 부정의료행위등에 대한 강력한 단속이 이루어지기 위해서는 검경 합동단속이 요구되나, 미비한 실정임 	<ul style="list-style-type: none"> · 의약무 지도에 있어, 관련단체와의 긴밀한 연계·협조체계를 구축하여 전문기술적 차원의 실질적 지도가 이루어지도록 하고, 관련 단체의 자율지도가 적극적으로 활성화 되도록 함 · 날로 변화하는 새로운 제도에 대한 지속적인 관심과 정확한 이해를 통하여, 제도 시행초기의 문제점, 마찰을 원만히 해소하여 제도가 효율적으로 시행될 수 있도록 적극적 지도계몽 · 빈번히 일어나고 있는 무자격자의 의료행위 및 의약품 판매행위에 대한 근본적인 대책을 수립, 검경과 협조하여 지속적이고 강력한 단속을 통하여 근절되도록 함

사 업 명		필 요 인 원 수		문 제 점 및 향 후 대 책	
인 력 계 획	현 재	<ul style="list-style-type: none"> · 현재 예방의약부서의 의약무 관리사업 인력으로는 의무담당1명, 약무담당1명으로 지도단속시 인력 부족으로 어려움이 있음 		<ul style="list-style-type: none"> · 단순한 수적 인력충원은 사업수행에 있어 성과를 기대할 수 없다고 보며, 이보다 담당공무원의 질적 능력배양이 중요하며, 이를 위해 전문지식 습득을 위한 교육의 기회 부여와 관련 단체 및 기관과의 긴밀한 협조를 통하여 수적 열세를 극복 하는 것이 바람직함 	
	2002년	<ul style="list-style-type: none"> · 의무담당 1명, 약무담당 1명의 현원 유지 · 기 타 <ul style="list-style-type: none"> - 관련 단체 - 검경 - 시민단체 		<ul style="list-style-type: none"> · 주기적 교육 등을 통해 전문적 지식을 갖춘 지도 단속인력과 관련 단체, 기관이 긴밀한 협조체계를 구축하여 효율적인 관리사업 수행 · 관심있는 시민단체의 참여를 적극 유도하여 관련 정보수집 및 단속 업무에 명예감시원으로 위촉하는등 최대한 활용 	
구 분		국 비	시 비	지 방 비	계(단위 :천원)
사 업 비 조달계획	1차년도	·	·	9,445	9,445
	2차년도	·	·	9,728	9,728
	3차년도	·	·	10,020	10,020
	4차년도	·	·	10,320	10,320

6 정신보건사업

1) 현황 및 사업목표

가. 현황

사 업 명	추정사업 대상자(인구) 혹은 시설	관련기관과 연계 사업 내용
사업대상 인구수	22,883명	
치매환자 관리사업 등록 관리	사업대상자 12,279명	
알콜중독환자관리사업 등록 관리	사업대상자 10,604명	
약물오남용 관리사업		
기타 정신보건사업 - 간질환자 관리사업	등록관리수 20명	
정신보건사업과 관련된 기관	의료기관 종류 및 수 : 정신과의원 2 수용시설 종류 및 수 : 정신요양원(3) — 성혜 부산, 자매여숙 노인복지원(2) — 영생, 신생 민간조직 종류 및 수 : 없음	

※ 유병률

- 치매 노인 — 65세이상 노인인구의 9.4%
- 알콜성정신병 — 인구 10만명당 26.51%

‡ 자료출처 : 서울대학교 지역의료체계시범사업단, 치매환자 관리사업개발(1994)

‡ 자료출처 : '97.구정백서 및 구(사회복지과) 협조

나. 사업목표

○ 일반적 목표

- 관내 정신질환자를 파악(발견), 등록, 이들에 대한 정신질환 및 상담, 간호를 함으로써 가능한 빠른 시일내에 사회생활에 적응을 유도하며, 주관적인 삶의질 향상을 도모코자함

- 지역사회 정신질환 유병율의 조사, 등록관리, 방문간호, 재활사업 등을 통하여 지역사회 중심의 정신보건사업으로 전환하여, 정신질환자의 조기사회 복귀 유도
- 정신질환의 예방을 위한 교육 및 홍보를 강화하여 국민의 정신건강증진 도모

○ 구체적 목표

- 정신보건시설(정신요양시설 3개소)의 효율적 관리로 정신질환자의 인권보호
- 사업대상자 파악이 현재는 추정에 그치고 있으나 사회복지과 등록, 장애인협회 협조, 방문간호사업 연계, 병·의원등을 통한 환자 발굴로 실질적인 사업대상자를 파악하는 체계를 구축
- 등록 관리율을 제고하여 치매환자 등록율을 2002년까지 12%까지 향상시키고 간질환자 등을 조기발견, 민간의료기관에 의뢰, 관리토록한다

2) 연도별 추진계획

사 업 명	1997년	1999년	2000년	2001년	2002년
대상자 파악 체계구축	·	실시	실시	실시	실시
치매환자관리사업등록율	·	3%	6%	9%	12%
알콜중독환자관리사업 등록율	·	2%	4%	6%	8%
약물오·남용관리사업	·	실시	실시	실시	실시
민간의료기관과의 연계 체계구축	·	실시	실시	실시	실시
봉사단체와 연계체계구축	·	실시	실시	실시	실시
간질환자 파악 및 등록관리	20명	30명	40명	50명	60명

3) 문제점 및 구체적 추진전략

사 업 명	문 제 점	구 체 적 추 진 전 략
치매환자관리사업	<ul style="list-style-type: none"> · 관내에 정신질환관리 전문병원이 없음 · 대상자 파악 체계구축이 되어있지 않아 실질적인 대상자 파악이 어려움 · 전문인력 미확보로 전문 서비스개발이 어려움 · 환자가 있는 것을 숨기고 있어 현황파악 및 관리에 어려움 	<ul style="list-style-type: none"> · 타지역의 전문병원과 환자의뢰 및 회송체계를 구축 · 새마을부녀회등 봉사단체와 연계체계를 구축, 동별로 실질적인 대상자파악 · 정신보건간호사를 채용(정규직) 치매 증상 상담, 교육등을 통하여 건강문제를 관리 · 방문보건사업과 연계, 연차적으로 관리대상자를 확대
방문간호사업연계		<ul style="list-style-type: none"> · 사회적, 가정적으로 소외되어있는 치매환자들에 대한(대상자) 방문간호 실시 <ul style="list-style-type: none"> - 정기적 건강진단(간호 및 투약) - 의료시혜와 사회적 관심제고 · 자원가사봉사자 활용 사업대상자 편리도모 및 지속적관리

사 업 명	필 요 인 원 수	문 제 점 및 향 후 대 책			
인 력 계 획	현 재	정신보건사업 담당인력 부족			
	2002년	정신보건자문의(정신의) 위촉 및 자원봉사자 확대 업무추진(환자가족중심)			
구 분	국 비	시 비	지 방 비	계(단위 : 천원)	
사 업 비	1차년도	1,646,898	1,166,835	.	2,813,733
	2차년도	1,197,570	717,507	.	1,915,077
조달계획	3차년도	1,197,570	717,507	.	1,915,077
	4차년도	1,197,570	717,507	.	1,915,077

7 재활보건사업

1) 현황 및 사업목표

가. 현황

사 업 명	사업대상자(명) (뇌혈관질환은 추정)	사업량 (명)	관리율 (%)	관련기관과 연계사업 내용
대 상 인 구 수	3,211명			
장애자 검진사업	3,211명	3,211명	100%	
장애자 등록사업	3,211명	3,211명	100%	
— 시 각	218명	218명	100%	구청
— 청 각, 언 어	268명	268명	100%	사회복지과
— 지 체	2,428명	2,428명	100%	등록관리
— 정신박약	297명	297명	100%	
물리치료사업 (단순치료)	명			
뇌혈관질환(뇌출혈, 뇌경색) 환자 방문서비스(저소득층)	등록관리자 26명			사하구보건소 (방문보건사업) 등록관리
재활보건과 관련된 기관 혹은 시설	<ul style="list-style-type: none"> · 의료기관 수 : 없음 · 수용시설 수 : 없음 · 재활시설 수 : 없음 			

나. 사업목표

○ 일반적 목표

- 선천성장애, 뇌혈관질환 및 급속한 산업화로 인한 각종재해, 교통사고, 환경오염에 의한 기형아 출산등으로 장애자수가 급격히 증가될 것으로 예상됨에 따라 지역내 장애자의 실태현황을 정확히 파악하여 등록하고 장애자 조기발견 및 재활 보건 의료서비스를 제공함으로써 장애자의 재활의지를 고양시킴

○ 구체적 목표

- 장애자 등록사업은 구청 사회복지과와 연계처리
- 전동을 대상, 신규장애자 등록체계를 구축함은 물론 전수조사를 실시하여 장애자를 유형별로 파악, 카드화하여 등록관리율을 100%까지 향상시킨다
- 장애자검진 사업 실시후 발견된 환자를 추구관리
- 의료서비스 제공
 - 보건소 물리치료실 이용 및 뇌혈관 질환자, 독거노인, 저소득층환자, 장애자들에게 방문서비스를 포함 간단한 물리치료로 재활서비스를 100% 제공
- 관내에 거주하는 정신지체 장애자를 대상으로 보건교육 실시

2) 연도별추진계획

사 업 명	1997년	1999년	2000년	2001년	2002년
장애자검진사업후 추구관리	·	실시	실시	실시	실시
장애자 등록관리사업	실시	실시	실시	실시	실시
물 리 치 료 사 업	실시	실시	실시	실시	실시
저소득층 뇌혈관질환자 방문보건서비스	26명	실시	실시	실시	실시
기 타 신규장애자등록체계구축	·	실시	실시	실시	실시

3) 문제점 및 구체적 추진전략

사 업 명		문 제 점	구 체 적 추 진 전 략		
장애자등록관리 사업		<ul style="list-style-type: none"> · 관내 재활보건과 관련된 의료기관, 수용시설, 재활 시설이 없으므로 장애인들이 필요로 하는 재활 서비스를 적기에 충분히 제공하지 못하고 있음 · 대상자 파악 및 등록, 관리 신규등록자를 파악하기가 어려우며, 재해, 교통사고 등으로 인한 장애자수가 매년 증가 추세에 있으나 조기발견 및 등록관리가 되지 않고 있음 	<ul style="list-style-type: none"> · 구청 사회복지과 및 장애인 협회와 연계하여 자료 수집과 등록관리 · 장애자 가정을 방문 의료 시혜 확대와 보건교육, 간단한 물리치료등으로 재활의지를 고취 · 전동을 대상으로 전수조사를 실시 대상자를 카드화하여 등록관리 (전산등록) · 재활프로그램을 개발 방문진료를 통하여 적극 제공 		
사 업 명		필 요 인 원 수	문 제 점 및 향 후 대 책		
인 력 계 획	현 재	· 재활보건사업 담당 인력이 없음	· 현조직상으로는 인력증원이 불투명하며 보건소 물리치료실을 최대한 이용하여 자원봉사자를 최대한 확보(발굴) 사업을 추진		
	2002년	· 재활보건사업 담당인력 — 0.5명	통합보건사업시 병행 실시		
구 분		국 비	시 비	지 방 비	계(단위 :천원)
사 업 비	1차년도	·	·	9,445	9,445
	2차년도	·	·	9,728	9,728
조달계획	3차년도	·	·	10,020	10,020
	4차년도	·	·	10,320	10,320

8 만성퇴행성 질환관리사업

1) 현황 및 사업목표

가. 현황

사업대상자(추정)

○ 고혈압 환자	-----	12,543명
○ 당뇨병 환자	-----	6,279명
○ 기타(자궁암)환자	-----	502명

※유병률 — 서울대학교 지역의료체계시범사업단, 만성퇴행성질환관리 사업 개발(1993)

- 고혈압 — 30세이상 (7 ~ 8%)
- 당뇨병 — 30세이상 (3.5%)

사 업 명		사업량(명)	관리율(%)	비 고
고혈압 관리사업	환자 등록사업	환자 등록 수 710명		
	환자 관리사업	기 타 (상 담 교 육 등) 710명	100%	환자관리율
당 노 관리사업	환자등록사업	700명		
	환자관리사업 (투약, 치료, 교육등)	700명	100%	환자 관리율
자 궁 암 관리사업	환자 등록	502명		

‡자료출처 : 사하구 「노인무료진료센터」 내소자 대상

나. 사업목표

○ 일반적 목표

- 만성퇴행성질환의 조기발견과 지속적인 관리를 통해 만성질환으로 인한 피해를 최대한 예방하고 치료율을 극대화하여 자기건강 관리능력을 향상시켜, 건강한 생활을 유지, 증진토록 함

○ 구체적 목표

- 보건소 「노인무료진료센터」 내소환자를 기준으로 예상환자를 철저히 사전등록관리 (전산등록) - 인적사항, 혈압측정 및 관리사항 등
- 고혈압환자 발견율을 10%이상으로 향상시키며 환자관리는 발견 즉시 등록관리 (100%)토록 함
- 당뇨병 (고혈압)교실의 지속적 운영으로 예방홍보활동 및 합병증 예방교육실시
- 만성퇴행성질환 상담실 운영 (의사1, 간호사1, 영양사1)
 - 교육, 상담 (일지기록유지)
- 노령으로 인한 거동불편, 불능자 및 지리적 접근성이 낮은 지역 주민을 대상으로 통합보건과 연계, 체계적 관리
- 자궁암 조기발견 치료로 건강증진을 도모하기 위하여 30세이후 여성을 대상으로 자궁경부암 검사를 무료실시

2) 연도별 추진계획

사 업 명		1997년	1999년	2000년	2001년	2002년
고혈압 관리사업	환자 발견사업	710명	910명	1,100명	1,200명	1,300명
	환자 등록사업	100%	100%	100%	100%	100%
	환자 관리사업	710명	910명	1,100명	1,200명	1,300명
	투약 및 치료	100%	100%	100%	100%	100%
	기타(상담,교육등)	100%	100%	100%	100%	100%
당뇨병 관리사업	환자 발견사업	700명	900명	1,000명	1,100명	1,200명
	환자 등록사업	100%	100%	100%	100%	100%
	환자 관리사업	700명	900명	1,000명	1,100명	1,200명
	투약 및 치료	100%	100%	100%	100%	100%
	기타(상담,교육등)	100%	100%	100%	100%	100%
자 궁 암 관리사업	조기발견, 등록 치료	502명	800명	800명	800명	800명

3) 문제점 및 구체적 추진전략

사업명	문제점	구체적 추진전략
고혈압 및 당뇨병 관리사업	<ul style="list-style-type: none"> · 현재 보건소 인력으로 관내의 고혈압 및 당뇨병 환자를 발굴, 확대 등록하기는 어려움 · 가정방문을 통해 기초 건강검진사업을 실시하여 고혈압 및 당뇨병환자를 등록, 관리하기가 어렵다 	<ul style="list-style-type: none"> · 우선"노인무료진료센터" 이용자(내소환자)를 대상으로 전산등록 관리 · 노령으로 인한 거동불편자 및 지리적 접근성이 낮은 지역주민을 대상으로 통합 보건사업과 연계 지속적 등록관리 <ul style="list-style-type: none"> - 발견된 고혈압 및 당뇨병환자의 100% 보건소 등록 관리 · 당뇨(고혈압)교실 월 2회 실시 <ul style="list-style-type: none"> - 합병증 예방교육 · 만성퇴행성질환 상담실 운영 <ul style="list-style-type: none"> - 교육, 상담(일지 기록유지)

사업명	필요인원수	문제점 및 향후대책			
인력	현재	현재 보건소 인력으로 사업량은 확대키는 어려우며 통합보건사업과 통합관리			
계획	2002년				
구분	국비	시비	지방비	계(단위 :천원)	
사업비	1차년도	·	·	9,445	9,445
	2차년도	·	·	9,728	9,728
조달계획	3차년도	·	·	10,020	10,020
	4차년도	·	·	10,320	10,320

9 방문 보건사업

1) 현황 및 사업목표

가. 현황

분 류	사업대상자	관련기관과 연계사업 내용
독 거 노 인	657명	"구"사회복지과 등록관리
거동불편 장애인	27명	"보건소" 등록관리
중증근골격계 질환자	274명	
기타 고위험군등	명	

나. 사업목표

○ 일반적 목표

- 저소득층 노인을 대상으로 보건의료 서비스를 제공 주민보건 향상 및 기초건강 기반을 조성하고 지역단위의 통합보건사업을 확대 실시, 건강과 관련된 대상자 개인과 가족의 문제점을 연계처리하여 주민스스로 적정수준의 건강을 유지, 증진시키고자 함.

○ 구체적 목표

- 실태조사후 발견된 독거노인과 거동불편자에 대해 90%이상 방문 간호 서비스를 실시한다
- 매년 관내경노당 및 노인정 이용노인에게 영양 및 운동지도, 보건교육실시, 건강상담등을 실시한다.

2) 연도별 추진계획

사 업 명	1997년	1999년	2000년	2001년	2002년
· 독거노인 - 관리를 향상	46명	500명	600명	600명	600명
· 거동불능장애자 - 관리를 향상	27명	30명	30명	30명	30명
· 정신보건사업 - 치매환자관리를 향상		대상자 발견시 등록관리			

3) 문제점 및 구체적 추진전략

사 업 명		문 제 점	구 체 적 추 진 전 략		
대상자관리사업		· 전지역을 대상으로 사업을 실시하여야 하나 인력부족(정규 2명, 상용 2명)으로 질적인 의료 서비스 제공미흡	· 자원봉사자를 최대한 활용하며 가정방문의료서비스 제공으로 사업을 효율적으로 추진		
사 업 명		필 요 인 원 수	문 제 점 및 향 후 대 책		
인 력 계 획	현 재	간호사 3 (정규 2, 상용 1)	인력부족으로 전지역을 대상으로 사업을 효율적으로 추진하지 못하고 있음		
	2002년	간호사 6	현조직상으로는 인력증원이 불투명하여 자원봉사자를 최대한 활용 업무를 추진		
구 분		국 비	시 비	지 방 비	계 (단위 : 천원)
사 업 비	1차년도			3,274	3,274
	2차년도			3,274	3,274
조달계획	3차년도			6,274	6,274
	4차년도			15,914	15,914

10 각종 실험 및 검사

1) 현황 및 사업목표

가. 현황

- 에이즈 및 성병관리
- 보건에 관한 실험 또는 검사
- 집단질병 발생상황에 필요로 하는 역학조사
- 민간의료기관과의 검사업무 및 기타 관련업무
- 내소환자에 대한 임상병리검사
- 보건사업 관련 검사
- 제증명 발급시 필요한 검사
- 유관기관과의 업무협조에 요구되는 검사
- 방사선 촬영 검사

나. 사업목표

○ 일반적 목표

- 각종실험 및 검사를 신속하고 정확하게 실시하여 진료 및 검사에 대한 신뢰성을 제고하여 지역주민의 건강증진 및 의료의 질을 향상시키고 더 나아가 민간기관과의 유기적 연계체계를 구축하여 지역 주민들에게 양질의 검사기능을 제공하는데 도움이 되도록 한다

○ 구체적 목표

- 에이즈 및 성병에 대한 예방홍보를 강화하여 감염위험으로부터 보호하고 환자 및 감염자들에 대한 치료 및 보건교육, 상담등을 통해 개인의 건강은 물론 타인에게 전파를 미연에 방지하여 주민의 건강을 도모한다

- 급성전염병의 조기발견과 역학적 감시를 통하여 건강한 지역사회가 될 수 있도록 양질의 검사기능을 제공한다
- 지역주민의 건강관리를 위하여 요구되는 집단검진과 일차의료에 요구되는 검사기능의 제공을 통하여 조기발견과 치료에 일익을 제공한다
- 민간의료기관과의 검사업무 연계를 통하여 유기적 업무체계를 구축하고 이를 통하여 지역주민에게 양질의 보건의료 혜택을 제공토록 한다

2) 연도별 추진계획

사 업 명	1997년	1999년	2000년	2001년	2002년
에이즈 및 성병관리	32,733명	20,372명	21,390	22,459명	23,581명
보건에 관한 실험 또는 검사	30,703	23,766명	24,241명	24,725명	25,674명
집단질병 발생상황에 필요한 역학조사	14명				
민간의료기관과의 협조	540명	567명	595명	625명	656명
내소환자에 대한 임상병리사	51,352명	56,487명	62,135명	68,348명	75,182명
보건 사업관련 검사	2,839명	3,122명	3,434명	3,777명	4,154명
제증명 발급시 검사	2,219명	1,930명	1,987명	2,046명	2,107명
유관기관과의 업무협조	429명	450명	472명	495명	519명
방사선촬영건수(직촬/간촬)	19,159명	13,412명	17,435명	18,306명	19,221명

※ 세부 사업명에 해당하는 구체적인 내용

① 에이즈 및 성병관리

- 에이즈 감염자 관리(면역기능검사, 면역기능저하 억제제 투약)
- 에이즈 및 성병 예방홍보 및 교육
- HIV검사 (보건증 및 기타 일반 검사의뢰자)
- 성병검사(매독, 임질 등)

② 보건에 관한 실험 또는 검사

- 요식업 및 유흥접객업소 건강진단(보건증)
- 객담검사(결핵의심자 및 집단검진)
- 장내세균 및 콜레라 보균자 검사

③ 집단 질병발생 상황에 필요한 역학조사

- 장내세균(이질, 장티푸스 등) 및 콜레라 등 의심되는 질환
- 해수, 하수, 수족관수, 개펄, 어패류 등 비브리오 패혈증 질환
- E, Coli, O-157 등 각종 식중독 검사

④ 민간의료기관과의 검사업무 협조 및 기타 관련 업무

- 전염병 질환 의심자 : 전염병 환자 및 보균자 발견을 위한 민간 의료기관 검사 협조
- 일반질환 의심자 : 검사실과 방사선실이 없는 민간의원 검사물과 방사선 촬영을 의료보험 수가로 실시해줌
- 결핵균 배양검사 (결핵의심자 및 유증상자)

⑤ 내소환자에 대한 임상병리검사

- 혈구검사 : RBC, WBC, Hemoglobin, Hematocrit 등
- 혈액화학 검사 : GOT, GPT, r-GTP, Albumin, Protein, Cholesterol, AIK, LDH, HDL-Cholesterol, Glucose
- 기생충검사 : 파타핀 후청도말 검사
- 소변검사 : Glucose, Protein, PH, 현미경 침사검사 등

3) 문제점 및 구체적 추진전략

사 업 명		문 제 점	구 체 적 추 진 전 략		
에이즈관리		· 보건증검사 대상자중 유흥업소 종사자만 AIDS 검사를 실시하고 일반접객업소종사자는 제외시킴으로 감염자 조기발견 및 전파예방에 어려움	· 보건증검사 대상자중 일반接客업소 종사자도 실시하여 에이즈감염자를 조기 발견하여 에이즈 확산을 예방함		
집단질병발생상황에 필요로 하는 역학조사		· 역학조사시 방역담당자와 검사자의 업무가 이원화 되어 역학조사가 원활치 못함	· 역학조사 담당자를 가급적 임상병리사로 하여 전문적인 지식과 경험으로 전염병 원인규명에 만전을 기하여야겠음		
사 업 명		필 요 인 원 수	문 제 점 및 향 후 대 책		
인 력 계 획	현 재	예방의약담당 병리검사실 3명	병원에서 고가 검사항목을 보건소에서는 실비로 검사가 가능하다는 것을 홍보		
	2002년				
구 분		국 비	시 비	지 방 비	계(단위 :천원)
사 업 비 조달계획	1차년도	·	·	81,870	81,870
	2차년도	·	·	85,963	85,963
	3차년도	·	·	90,261	90,261
	4차년도	·	·	94,774	94,774

特殊事業

老人健康 福祉 增進事業

事業 選定 背景

- 인구구조의 변화를 살펴보면 65세이상 노령인구의 증가추세로 노인의 사회적 건강문제가 돌출되고 있으며 도시화, 산업화로 인한 질병구조의 복잡, 다양화로 성인병등 각종 질병에 대한 예방 수요가 증대되고 있어 이에 대한 장기적인 대처가 필요하며,
- 인구고령화로 늘어나는 노인계층에 대하여 우리구 보건소에서 운영중인 “노인무료진료센터”의 내실운영과 더불어 “노인건강교실” 운영 및 노인건강체조, 노인대학과 연계 등 예방위주의 보건 사업을 실시하여 노인건강 복지증진에 기여

目 的

- 지방자치 실시에 따른 지역주민 (노인층)의 보건의료 욕구에 신속히 대응하고 건강생활실천운동 (금연등) 전개 및 건강교실등을 운영 하여 대민봉사 기구로서의 신뢰도 제고 및 지역노인들의 건강증진 과 노인복지 향상에 기여코자 함.

推 進 方 針

— 추진기간 ▶ 1999 ~ 계속

- 보건소 “노인무료진료센터” 운영의 내실화 및 실시중인 노인건강 복지사업 관련 각종 사업을 강화하여 노인건강 관리기구로서의 역할 수행에 기반을 구축

- 사업추진시 전행정력을 집중, 단계별로 지속적이고 능동적으로 추진
- 단계별로 사업의 중점추진 항목을 다양하게 발굴, 선정하여 효율적으로 노인복지사업을 추진
- 노인보건사업과 관련된시설 (노인대학,노인정)과 연계사업을 추진 노인건강 향상에 기여

主要 推進事業

- 예산(사업비) : 900천원 — 강사수당
- 사업내용
 - “노인무료진료센터” 운영의 내실화
 - 노인건강 체조
 - 노인건강 실태조사
 - 노인건강교실 운영 — 당뇨교실, 고혈압교실, 금연교실 등
 - 노인대학 연계사업 — 보건교육, 당뇨, 혈압측정, 영양상담 등
 - 보건교육(시청각)실시

단계별 사업추진계획

〈 1 단계 〉 — 노인건강체조·보건교육(시청각)실시 ▶ '99.상반기~
 〈준비단계〉 — 노인건강실태조사 ▶ '99.상반기(1~6월)

- 노인무료진료센터 이용노인 및 “노인교실(대학)” 을 중심으로 수요 예측 및 보건 의료서비스 행태등 건강실태 (표본조사)를 조사
 — 관리카드 작성 및 심사분석
- 노인무료진료센터 이용노인 (매일8시 내소자 약 80명)을 대상으로 노인건강 체조·보건교육 실시

□ 노인건강실태조사 — 관리카드 작성, 활용

- 기 간 : '99. 상반기 (1 ~ 6월)
- 대 상 : 노인무료진료센터 이용노인 및 노인대학 약 200명
- 방 법 : 설문서 작성, 배부
- 실태조사 내용
 - 앓고 있는병 및 의료기관 이용실태, 건강상태 및 평소 건강관리
 - 보건소에서 노인들을 위해 어떠한 일을 해 주었으면 하는가?
 - 건의사항 및 보건소 이용에 대한 느낀점 등
- 심사분석 : 조사내용을 분석, 건강교실운영 및 노인대학 연계사업 시 교육자료로 활용
- 전담인력 : 4명 (의사1, 간호사1, 행정요원1, 영양사1)

□ 노인건강체조 · 보건교육(시청각)실시

- 기 간 : '99.상반기 ~ (오전 08:00 ~ 09:00)
- 대 상 : 노인무료진료센터 이용노인 및 내소자
- 장 소 : · 노인건강체조 — 보건소 마당 (약 150명)
· 보건교육(시청각)—보건소 민원실 (시청각기자재활용 VTR상영, 영양상담, 식이요법 등)
- 방 법 : · 노인건강체조, 보건교육을 격주제 실시 (월2회 정도)
· 주중 내소자가 많은 요일을 지정 실시
- 강 사 : · 생활체육강사 초빙
(전담인력) · 보건소 통합보건간호사, 영양사 활용

〈 2 단계 〉 — 노인정 및 노인대학과 연계, 건강교실운영 ▶ '99.하반기 ~
〈실천단계〉

- 노인건강 실태조사후 심사분석자료 결과를 토대로 프로그램을 개발, 선정하여 건강교실운영
- 노인대학과 연계, 건강관리에 대한 내용으로 보건교육, 당뇨, 혈압측정, 영양상담사업실시 — 노인건강 증진기여

□ 노인건강교실 운영 ▶ '99. 하반기 ~

- 운영시기 : 월 2회
- 대 상 : 106개 노인정 4,681명
- 장 소 : 구청 민방위교육장 및 공공시설물 이용
- 내 용 : — 당뇨, 고혈압, 금연교실 운영
 - 운동과 식사, 당뇨병 식사요법
 - 식사와 고혈압은 어떠한 연관이 있는가?
 - 염분섭취를 줄이기 위한 식사, 당뇨병과 합병증
 - 머리를 써서 음식을 먹는다 (아플 때, 술자리에서, 여행갈 때) 등
- 방 법 : 6 ~7개 노인정 (약300명)을 1개조로 편성 순회교실 운영
- 강 사(전담인력)
 - 보건소 의사, 간호사, 영양사
 - 금연교실 운영강사 및 관내 전문의 초청 활용
- 준 비 물 : 당뇨, 고혈압, 금연에 관한 자료, 각종기자재, VTR 등

노인대학(교실) 연계사업 ▶ '99. 하반기 ~

- 운영시기 : 월 1회
- 대 상 : 관내 노인대학(교실) 7개소 578명
- 장 소 : 각 노인대학(교실) 설치장소
- 사업내용 :
 - 보건교육 실시
 - 당노, 혈압 측정
 - 영양 상담 실시
- 방 법 : 1회 1개 노인대학(교실) 대상으로 순회실시
- 강사(전담인력) : 보건소 의사, 간호사, 영양사 및 관내전문의 초청

〈 3 단계 〉 — 사업심사분석(평가) ▶ 2,000년 하반기 ~

사업평가단 구성·운영

- 구 성 : 8명
 - 평가단장 — 보건소장
 - 평 가 반 — 보건행정과장, 보건행정담당, 가족보건담당, 예방의약담당, 정신보건담당
 - 자문의원 — 건강생활실천협의회 위원 및 관내 전문의
- 역 활 : 당해연도 1가지 추진사업 전반에 대한 평가 및 발전 방향 제시
- 평가시기 : 매년 하반기중
- 평가대상
 - 보건소 한가지 사업갯기 추진사업 전반
 - 평가 분석결과 미비점 보완 및 개선책 수립

期待效果

- 새로운 보건행정 수요에 맞는 예방위주의 보건사업인 노인건강 복지증진사업을 수립 시행하고 평가를 통하여 이를 더욱더 효율적으로 추진하므로써 노인보건 복지증진에 기여

行政事項

- 단계별, 사업추진계획 수립시 정확한 실태조사를 바탕으로 실무 팀을 구성, 자문을 얻어 실현가능한 계획수립, 지속적으로 추진
- 관내 각급기관, 노인대학, 노인정등 참여 협조 및 홍보활동 강화

4. 지역보건의료기관의 확충 및 정비계획

4.1 총괄

(단위 : 개소, 명)

기관명	1998년	1999년	2000년	2001년	2002년
1. 인력(단위:명)					
- 인력수	43명				
- 교육·훈련 수요인력수		7명	6명	4명	4명
계	43명	7명	6명	4명	4명
2. 예산(단위 : 천원)					
- 인건비	857,333	873,765	873,765	917,453	963,325
- 사업비	1,590,339	1,515,339	1,525,339	1,575,339	1,625,339
- 시설/장비 보강비	6,180	86,740	40,000	71,300	119,000
계	2,453,852	2,475,844	2,439,104	2,564,092	2,707,664
3.기관수(단위 : 개소)	1	1	1	1	1
- 보건소	1	1	1	1	1
- 통합보건지소					
- 보건지소					
- 보건진료소					
계	1	1	1	1	1
4. 자원이 필요한 기관수 (단위 : 천원)	1	1	1	1	1
- 보건소	1	1	1	1	1
- 통합보건지소					
- 보건지소					
- 보건진료소					
계	1	1	1	1	1

4.2 조직 및 인력계획

1) 보건기관 직제표

① 현황

기 구 표

(※'98. 9월보건소 직제개편)

- 구성 — 1과 4계 담당
- 정원 — 43명(현원 43명) ※()는 배치인력
- 인력 — 행정4, 보건7, 의무2, 약무1, 간호11, 의료기술7, 별정1, 전문1, 기능9

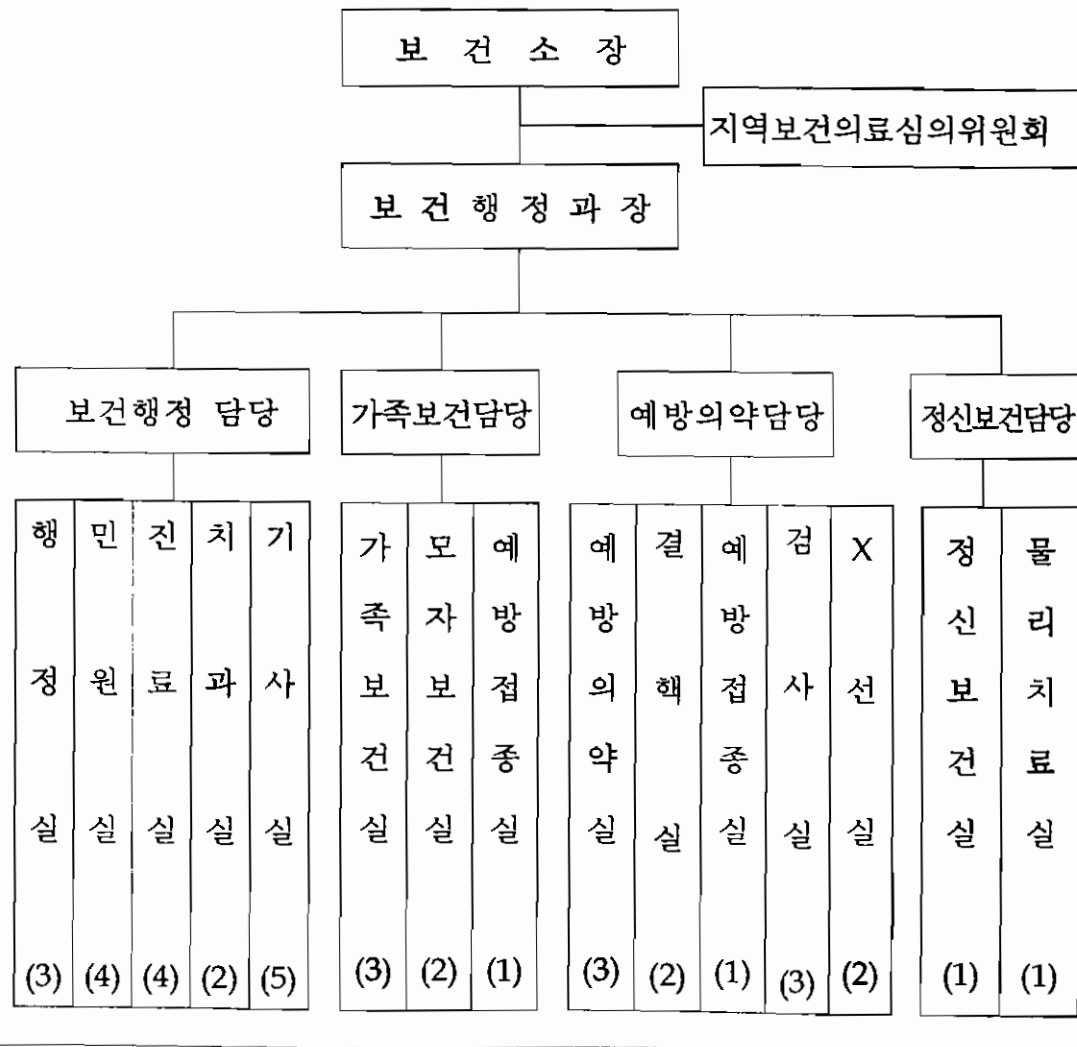

2) 보건소 직제에 따른 배치인력 및 담당업무와 향후정비계획

기관별	현 재 상 황		
	조직(과, 계)	배치인력	담 당 업 무
보건소	보건행정과	43	
	보건행정담당	21	<ul style="list-style-type: none"> ○ 기획, 예산편성 ○ 소내 복무단속 ○ 의료방지 및 차량관리 ○ 비품, 소모품 관리 ○ 일반진료 및 수가의 징수 ○ 일반환자 및 치과운영 ○ 나병 환자관리 ○ 노인무료진료센터 운영 ○ 진단서 및 제증명 발급 ○ 약국운영 ○ 각종 보건통계 ○ 지역보건의료사업(계획) ○ 국민건강증진사업
	가족보건담당	6	<ul style="list-style-type: none"> ○ 모자보건사업 추진 ○ 가족계획사업 추진 ○ 국민영양 실태조사 및 연구 ○ 학교보건사업 및 산업보건 ○ 주민보건 향상과 건강증진 ○ 영,유아관리 및 예방접종에 관한 사항 ○ 임산부 산전, 산후 건강관리제도 ○ 통합보건사업 추진 ○ 기타 상담, 지도에 관한 사항

기관별	현 재 상 황		
	조직(과, 계)	배치인력	담 당 업 무
보건소	예방의약담당	13	<ul style="list-style-type: none"> ○ 방역대책 및 수립 ○ 급성전염병 및 환자관리 및 진료에 관한 사항 ○ 음용수 소독관리 ○ 의료법에 의한 허가, 등록, 개설, 신고 처리 및 지도 ○ 약사법에 의한 등록, 신고처리 및 지도 ○ 무허가 및 부정의약업자 단속고발 ○ 식중독에 관한 사항 ○ 결핵환자관리 및 예방 ○ 전염병 예방접종, 지도, 계몽 및 교육 ○ 법정전염병 및 신종질환검사에 관한 사항 ○ AIDS검사 및 관리 ○ 결핵, 성병, 기생충 검사에 관한 사항 ○ 혈액, 뇨검사 및 식중독 검사 ○ X-선 촬영검사, 만성퇴행성질환, 성인 병질환에 관한 검사 ○ 의료보험, 의료보호, 1차진료의 검사 업무에 관한 사항 ○ 생리학적 검사에 관한 사항 ○ 물리치료에 관한 사항 ○ 대용성병 진료소 및 건강진단발급의료 기관 지정

기관별	현 재 상 황		
	조직(과, 계)	배치인력	담 당 업 무
보건소	정신보건담당	3	<input type="checkbox"/> 정신보건에 관한 사항 (지역보건법 제9조 제11항) (지역보건법 시행규칙 제5조 - 별표1) ○ 정신질환자의 발견, 상담, 진료 및 만성 정신질환자의 관리 ○ 사회복지시설의 설치허가 ○ 사회복지시설의 폐지, 휴지 및 재개신고 수리 ○ 사회복지시설의 설치허가취소 및 사업 정지명령 ○ 정신과의원에 대한 폐쇄명령 및 사업정지 명령 ○ 평가 입원대상자의 진단 및 입원조치 ○ 정신질환자중 입원 대상자의 입원치료 의뢰 및 통지 ○ 정신질환의 퇴원, 가퇴원, 처우개선 명령 및 입원조치의 해제 <input type="checkbox"/> 노인복지사업(지역보건법 제9조 제4항) (지역보건법 시행규칙 제5조 - 별표1) ○ 노인 요양시설에의 입소조치 ○ 노인에 대한 건강진단 및 보건교육 ○ 재가노인복지 사업을 하는 자에 대한 지원 ○ 건강진단의 공고 ○ 건강진단 기관의 지정

기관별	현 재 상 황		
	조직(과, 계)	배치인력	담 당 업 무
보건소	정신보건담당		<input type="checkbox"/> 국민건강증진사업 (지역보건법제9조 제1항) (지역보건법 시행규칙 제5조 - 별표1) ○ 주민건강의 증진에 관한 세부계획의 수립 시행 ○ 금연 및 절주운동(교육, 홍보) ○ 담배자판기 설치 단속 ○ 19세미만자에 대하여 담배를 판매한자에 대한 과태료 부과 ○ 금연, 흡연구역 구분 지정을 아니한자에 대한 과태료 부과 ○ 혼인전 건강확인 의료기관의 지정 ○ 지역사회의 보건문제에 관한 조사, 연구 ○ 건강상담 및 건강교실의 운영 ○ 보건소 이용주민의 개인별 건강상태 기록 유지 <input type="checkbox"/> 물리치료실 운영에 관한 사항

3) 인력 개발계획

가. 2002년까지 기존인력의 재교육(직무전문교육 등) 방안

사 업 종 류	계	교 육 수 요(명)				
		의무직	보건직	간호직	행정직	의료기술직
계	21	1	4	10	3	3
보건전문과정	1		1			
보건행정과정	3		1	1	1	
건강증진실무자과정	1		1			
결핵관리의사반	1	1				
모자보건간호과정	1			1		
재활간호사과정	1			1		
예방접종관리자과정	1			1		
가족보건관리자과정	1			1		
노인보건관리자과정	1			1		
세균검사과정	1					1
결핵검사요원반	1					1
가정간호사전문과정	2			2		
정신보건간호사과정	1			1		
병원성대장균검사과정	1					1
전산관리자과정	3		1	1	1	
회계실무자과정	1				1	

나. 신규인력 채용 및 계획교육

① 2002년까지 신규인력 채용

직 종	채용인력 수	채용시기	채용방법	비고(정규/임시)
계	1	1999년	특별채용	정 규
정신보건간호사	1	1999년	특별채용	정 규

② 신규인력 교육(기본교육등) 및 훈련계획

사 업 종 류 (기 본 교 육)	계	교 육 수 요(명)				
		의무직	보건직	간호직	행정직	의료기술직
계	3		1	2		
모 자 보 건	1			1		
의약무 관리	1		1			
정 신 보 건	1			1		

4.3 시설 및 장비계획

부 문	시설/장비보강계획	현황 및 필요성	투 자 계 획	
장 비	보 건 소			
	통합보건지소			
	보건지소			
	보건진료소			
	보 건 소	<ul style="list-style-type: none"> ○ 신규장비 구입 <ul style="list-style-type: none"> · 생화학자동분석기 · 심전도기 · 자동혈압계 · 비만도측정기 · 점안경 ○ 부족장비 구입 <ul style="list-style-type: none"> · 근관측정기 · 모빌카 · X-선 자동현상기 	<ul style="list-style-type: none"> ○ 『건강진단검진 기관』으로 인정, 신청시 부족장비 보강 <ul style="list-style-type: none"> - 2000년부터 『건강진단검진 기관』으로 역할 수행 (건강검진 실시) ○ 구민 구강보건증진을 위한 치과장비 구입 및 노후된 X-선 자동현상기 구입 교체 	<ul style="list-style-type: none"> ○ '99년도예산편성 (구비) · 소요예산(확보) : 81,850천원 ○ 2000년도예산편성 (구비) · 소요예산(확보) : 40,000천원
	보건진료소			

4.4 보건의료기관의 연도별 예산추정현황 및 재원조달 계획

보건소의 연도별 소요예산 추정 및 재원조달 계획

(단위 : 천원)

예산현황	1998년	1999년	2000년	2001년	2002년
계	2,453,852	2,475,844	2,439,104	2,564,092	2,707,664
인건비	857,333	873,765	873,765	917,453	963,325
사업비	1,590,339	1,515,339	1,525,339	1,575,339	1,625,339
시설/장비 개선비	6,180	86,740	40,000	71,300	119,000
계	2,453,852	2,475,844	2,439,104	2,564,092	2,707,664
<인건비>					
국비					
시비					
지방비	857,333	873,765	873,765	917,453	963,325
소계	857,333	873,765	873,765	917,453	963,325
<사업비>					
국비	21,057	22,109	23,215	24,376	25,594
시비	23,523	24,699	25,934	27,230	28,592
지방비	1,545,759	1,468,531	1,476,190	1,523,733	1,571,153
소계	1,590,339	1,515,339	1,525,339	1,575,339	1,625,339
<시설/장비 개선비>					
국비					
시비					
지방비	6,180	86,740	40,000	71,300	119,000
소계	6,180	86,740	40,000	71,300	119,000

5. 지역보건의료기관과 민간의료기관간의 기능분담 및 발전방향

5.1 지역보건의료기관과 민간의료기관간의 기능분담 및 연계계획

내용 부문	민간의료기관과의 연계 현황	민간의료기관과의 향후 연계방향	민간의료기관과의 구체적 추진계획
보 건 사 업 부 문	<ul style="list-style-type: none"> ○ 질병모니터망 운영 <ul style="list-style-type: none"> - 전염병예방 및 구민건강증진 도모 ○ 통합보건사업 추진시 중증환자 및 안과적 질환의 경우 민간 의료기관과 연계, 치료 및 수술 	<ul style="list-style-type: none"> ○ 민간의료기관과의 정보체계구축 <ul style="list-style-type: none"> - 전산망 구축으로 민원인에게 신속한 보건의료서비스 제공 ○ 보건소와 민간의료 기관과의 기술, 정보 교류 확대를 위한 각종 보건교육, 캠페인, 건강강좌등공동개최 <ul style="list-style-type: none"> - 상호 연계기반을 구축 	<ul style="list-style-type: none"> ○ 보건소 중장기 특수 사업 <ul style="list-style-type: none"> - 노인건강복지 증진사업 추진시 공동개최 (의사회, 한의사회) · 사업명 <ul style="list-style-type: none"> - 노인교실 연계사업 - 노인건강교실 운영 · 연계내용 <ul style="list-style-type: none"> - 금연교실운영 - 보건교육실시 · 기대효과 <ul style="list-style-type: none"> - 예방위주의 보건 사업에 민간의료기관의 참여로 상호연계 기반 구축 및 노인건강복지 증진에 기여
진 료 부 문	<ul style="list-style-type: none"> ○ “노인무료진료센터” 의 민간의료기관과의 연계진료실시 <ul style="list-style-type: none"> · 대 상 : 보건소 「노인무료진료센터」 이용 노인중 전문적인 진료가 필요한 노인 · 연계진료과목 : 내과, 이비인후과, 안과, 피부비뇨기과 · 참여의료기관 : 관내 70개의원 (전문의) ○ 민, 관합동무료순회 진료 (저소득층대상) <ul style="list-style-type: none"> - 폭넓은 양질의 의료서비스 제공으로 저소득층에 대한 의료시혜 확대 및 구민건강증진 도모 	<ul style="list-style-type: none"> ○ 관내 민간의료기관 과의 경쟁력관계가 아닌 상호보완적 관계 ○ 예방건강증진 및 이에 따르는 필수적인 진료는 공공부분이 담당 	<ul style="list-style-type: none"> ○ “노인무료진료센터” 내실운영을 위한 민간의료기관과의 연계 진료를 지속적 으로추진(실시) 센터 기능 활성화 및 노인 복지 증진 도모

6. 첨부서류

6.1 의회 의견서

- 본 계획서는 지역보건법 제3조에 따라 지역주민 보건의료관련기관, 단체 및 전문가의 의견을 들어, 지역주민의료계획을 수립한 후 구 의회의의결을 거쳐 시행하도록 규정하고 있으므로, 주민편의 위주의 양질의 보건의료서비스를 제공하여 주민건강생활실천 및 건강한 사회건설을 이루고자 하는데 본 계획의 추진 목표가 있음.
- 본 계획서의 주요내용을 보면 지역보건의료계획의 달성목표 지역 현황과 전망, 지역사회 진단결과 분석과 추후 전망, 보건업무 향후 4년간 역할변화 및 계획방향, 보건소 업무 향후 추진전략 등 지역 보건의료기관과의 기능분담 및 연계, 지역사회 호응도 제고등 주거에 따른 보건사업, 서비스별 보건사업, 특수사업 등 조직 및 인력계획 시설과 장비계획을 연차별 계획을 주요내용으로 우리구의 여건과 실태 등을 파악하여 실정에 맞는 계획을 수립하였다고 볼 수 있음.
- 그러나 계획서 내용중 다음과 같은 미비한 점도 발견되고 있어 이에 대한 대책이 강구되어야 하겠으며 그 주요내용을 보면
 첫째, 인구변화 및 구조 자료에서 동별 전체인구수를 97년도 통계 자료를 사용하지 않고 주민등록인구 통계보고서를 활용작성하여 사하구 통계연보와 불일치 한 사항은 97년 5월 제59회 임시회시 제 1차 보건의료계획 심사시 지적된 바 있으나 금번에도 시정되지 않고 있는 상태이며
 둘째, 본 계획서는 지역주민, 보건의료 관련기관 단체와 전문가의 의견을 들어 작성 후 2주간의 기간을 정하여 계획서를 주민에게 공람의견을 수렴토록 되어 있으나, 계획내용이 전반적으로 포괄적으로 방대한 내용으로 작성된 상태임으로 형식적인 면이 내포되어

있고, 본 계획서 기본계획에 필요한 자료 대부분은 설문조사 64개항으로 질문내용이 구성되어, 설문조사 참여자는 64개항을 정확하게 읽고 객관적인 입장에서 설문지에 작성하여야 하나, 항목이 너무 많아 불충분하게 작성됨을 방지하기 위하여 설문지 조사항목을 대폭 줄여 간단하게 작성 설문조사에 임하는 것이 좋을 것으로 판단됨.

- 본 계획을 작성하는데 많은 기간과 인력이 소요되었고 97년도 계획서상 미비점을 발견 보완을 하였으나 그대로 통계상 수치를 일치시키지 못한 부분이 발견되었으며, 지역보건법 시행령 제5조 제2항에 지역보건의료계획을 4년마다 수립하고 연차별 시행계획을 전년도 9월말까지 수립하여 보건복지부에 제출토록 규정하고 있으므로 위 미비점을 연차별 시행계획시 수정 보완토록하고 본 계획이 계획에 거치지 않고 알차고 내실있는 시행계획을 수립하여 적극적으로 시행, 주민에게 실질적인 보건의료 서비스로 건강증진에 많은 기여를 할 수 있게 노력해야 할 것임.

6.2 지역보건의료심의위원회 명단

구 분	성 명	소 속 및 직 위
위 원 장	백 운 현	사하구청 부구청장
부위원장	권 영 채	권영채피부비뇨기과 원장
위 원	이 홍 수	보건소장
"	윤 창 석	백천한의원
"	박 진 엽	맘모스 약국
"	김 택 영	한겨레 치과(치과의사회장)
"	김 상 수	구의원
"	한 봉 석	사하구의료보험조합 총무부장
"	이 일 응	대한나관리협회부산지부 사무국장
"	신 숙 희	여성단체 협의회장

6.3 지역보건의료계획 작성팀 명단

구 분	성 명	직 급	주 요 역 할
팀 장	이 홍 수	보 건 4 급 (보건소장)	총 괄
팀 원	강 길 춘	행 정 5 급 (서무과장)	팀 운 영
	오 요 섭	행 정 6 급 (보건행정담당)	총괄계획추진상황본부 사업별계획서지도
	박 덕 자	간 호 6 급 (가족보건담당)	사업별 계획지도
	김 명 재	보 건 6 급 (예방의약담당)	"
	박 정 희	보 건 8 급	총괄계획수립정리
	김 현 주	간 호 7 급	사업별 계획수립
	홍 민 혜	보 건 9 급	"
	김 용 수	별 정 7 급	"
자 문	이 효 권	전 문 의	
	김 정 하	의 무 5 급	

6.4 계획 작업일정표

시 기	작 업 종 류 (회의 공동작업 등)	주 요 내 용
'98. 5. 14	지역보건의료계획 작성지침 워크샵 참석	· 지역보건의료계획 작성지침 교육 · 수집할 자료 결정 분류
'98. 6. 5 ~ 6. 30	『지역보건의료계획』 수립에 관한 계획 수립	· 반별자료처 파악 및 자료처 협조의뢰 · 설문지 작성(지역진단)
'98. 7. 20 ~ 7. 24	『지역보건의료계획』 작성 실무교육	· 지역보건의료계획서 작성 실무자 교육(1주간)
'98. 7. 10 ~ 8. 15	자료수집실시 및 분석	· 자료처 방문 · 지역조사 실시(설문조사 등) · 자료 확인 분석
'98. 9. 10	주민 설문조사 보고회	· 주민 설문조사 보고회

[부록 I]

주민 설문조사 결과

(보건의료의식 및 행태)

주민 설문조사 결과 (보건의료의식 및 행태)

보건소법이 지역보건법으로 개정, 시행('96. 7. 1)되면서 제2기 종합적인 지역보건의료계획을 수립하기 위하여 지역 주민을 대상으로 설문조사를 실시, 계획수립의 기초자료로 활용

□ 설문조사 개요

- 조사기간 : '98. 6. 25 ~ 7. 10 (15일간)
- 조사대상 : 관내주민 4,000명 (관내 인구의 1%)
 - ▷ 설문지 회수량 — 3,059매 (회수율 76%)
- 설문항목 : 64개 항목 (보건의료의식 및 행태)
- 조사방법 : 조사표에 의한 호별방문 표본조사

□ 설문조사 결과 — 주요항목별 분석

일반적 특성

▷ 생활환경 등

- 전체 설문 응답자중 남자가 32.5% 여자가 67.5%를 차지하여 여자 응답자가 2배이상 다소 많았고 응답자 연령은 41~50세가 33.8%, 평균 응답 연령이 30 ~ 40대로 나타났음
- 응답자의 63%가 고졸이상이었으며 조사대상자중 85%가 기혼자로 살고 있는 주택의 형태는 아파트가 41.3% 단독주택이 39.2%이며, 주택소유 현황은 자가 73%로서 전세 19.5%보다 훨씬 많은 것으로 나타났음
- 가구구성 형태로는 전체 응답자중 4명이 1가구로 구성된 세대가 39.6%로 제일 많이 차지하고 있으며 한 가구원이 8명이상으로 구성된 대가족도 2.3%를 차지하고 있었음

- 가정의 식수사용은 47%가 수도물을 정수 또는 끓여서 마신다고 하였으며, 그 다음으로 약수터이용, 지하수, 생수사용의 순으로 나타 났음.
 - 가구별 월급 평균 총소득은 100 ~ 150만원이하가 응답자중 32.8%로 가장 많았고 월소득 50만원이하의 저소득층 응답자도 7.8% 차지 하고 있었음.
- 또한, 직업분포로는 응답자중 43.3%가 주부로 나타났음.

연간입원 및 외래이용실태

- 응답자 가구의 의료보장의 종류형태는 지역의료보험이 약 67%로 가장 많았으며 그 다음이 직장 및 공교의료보험(31.5%), 공교의료보험순 등으로 나타났으며 또한 병이 났을 때 병, 의원을 이용 상담하거나 치료한다가 34%, 보건소이용이 3%를 차지해 주민의 보건소 이용률이 민간의료기관에 비해 아직까지 훨씬 낮음을 알 수 있었음
- 조사결과 지난해 1년 응답자 주민의 우리구내 보건의료이용율(친화도)은 76%로 나타났으며 또한, 만성질환으로 인하여 지난해 의료기관을 이용한 종류는 병원, 의원, 약국, 한방의원, 보건소순으로 이용하였음을 알 수 있었으며 이용한 이유로는 거리가 가깝고, 교통이 편리해서(58.5%) 치료효과가 좋아서(17.2%) 가격이 저렴해서(7.2%)순으로 나타났음

개인의 건강행태

- 자신의 건강정도를 묻는 질문에 자기자신이 보통이거나 건강하다고 한 응답환자가 84%로 나타나 자기자신의 건강에 대해 자신감을 표현했으며 또한 약 90%정도가 항상 자기건강에 관심을 갖고 걱정하고 있는 것으로 조사되었음
- 정기적으로 건강검진을 받는다고 응답한 환자는 전체응답자중 절반에 못미치는 42%로 나타났으며 또한 건강검진을 받은후 건강진단 과정이 형식적인 것 같아 결과를 신뢰할 수 없다가 27.1%로 제일 많은 응답을 하여 이해보아 최근 건강검진이 보건의료의 중요한 과제로 부각됨을 알 수 있으며 건강유지 증진을 위하여 앞으로 보건소를 주민의 건강상담과 건강검진을 받을 수 있는 「전문건강검진기관」으로 육성, 보건소가 지역주민의 건강관리에 주도적인 역할을 담당해야겠다고 판단됨

흡연행태

- 본조사에서 “담배를 피우선적이 있습니까?”라는 질문에 전혀 피운적이 없거나 피우지 않는다가 55%로 나타나 흡연경험이 있거나 피우고 있는 응답자는 약 45%로 조사됐으며 흡연동기로는 호기심(11.9%), 스트레스해소(7.9%)순으로 나타났음.

구강보건

- 구강보건 문제에서는 치과에 찾아가는 이유로 치아에 문제가 발생할시만 방문한다가 전체응답자의 70%로 나타나 평소 주민의 예방적인 차원에서의 구강보건 관리가 소홀함을 알 수 있었음.

음주행태

- 음주를 묻는 질문에는 안마신다고 응답한 사람이 44%로 나타나 약 56%정도가 음주를 하고 있으며 음주회수는 월 1회이상인 60%로 제일 높았음.

비만 및 체중조절

- 규칙적인 운동은 얼마나 하십니까?라는 질문에 전혀하지 않는다가 응답자중 36%로 나타났으며 거의 매일한다는 응답자는 7.8%에 불과해 현대인의 바쁜 생활상태를 알 수 있음.

식생활습관

- 규칙적인 식사여부는 규칙적 이다가 60.6%로 반이상이 식사를 규칙적으로 하고 있었으며
- 커피를 하루에 얼마나 마십니까?라는 질문에서는 마시지 않는다가 전체응답자의 25.3%로 나타나 평상시 주로 커피를 자주 애용하고 있는 것으로 나타났음.

보건소에 대한 인식

- 보건소의 위치를 아느냐?는 질문에 83%가 안다고 하였으며 지난 1년간 몇번 이용하였느냐?는 질문에는 1 ~ 2번이 42%, 3 ~ 5번이 15.8% 6번이상인 14.1%로 나타났으며 이용하지 않는다가 26%로 나타났음 이현상은 지난 96년 10월 실시한 설문조사시 보건소를 이용하지않는다는 64.2%에 비해 주민의 보건소 이용률이 해마다 높아짐을 알 수 있음.
- 보건소 방문동기로는 진료비가 저렴해서 44.6%로 제일 많았고, 친척이나 이웃의 권유로, 각종의 마스크를 통해서, 약이 좋아서, 거리가 가까워서순으로 나타났음
- 어떤일로 보건소를 방문하였습니까?라는 질문에는
 - 일반 민원업무로는 보건증발급, 운전면허적성검사, 건강진단서발급 순으로 나타났으며,
 - 모자보건업무로서는 영유아예방접종, 임신부 산전질환, 가족계획상담 자궁암검사순이며
 - 일반치료로서는 일반진료 및 치료, 특수질환 및 성인병 질환치료, 치과진료, 일방예방접종순으로 나타났음
- 보건소 이용시 만족도를 묻는 질문에서는,
 - 수속절차 만족, 대기시간 만족, 진료비 만족, 시설 치료장비 보통, 직원의 친절도 만족, 위치 및 교통편 만족, 의료진 수준 보통이상, 등으로 나타나 지역주민의 보건소 이용시 만족도가 높음을 알 수 있었음
- 보건소에서 주민들을 위해 꼭 제공해야 할 업무에 대해 가정방문상담, 무료순회진료 (저소득층), 모자보건사업, 영유아 예방접종, 무료한방진료, 노인건강 및 성인병 건강교실 운영등으로 응답하여 보건소의 통합보건사업의 중요함을 알 수 있었음.