

業務現況 報告

《 제97회 구의회 정례회 》

社 會 產 業 局

目 次

一 般 現 況

2001年度 主要業務 推進實績

○ 社會福祉課 所管

○ 環境清掃課 所管

○ 地域經濟課 所管

○ 交通行政課 所管

2002年度 業務計劃

○ 社會福祉課 所管

○ 環境清掃課 所管

○ 地域經濟課 所管

○ 交通行政課 所管

一 般 現 況

1. 機 構 및 人 力

○ 기 구 ▷ 4과 17담당

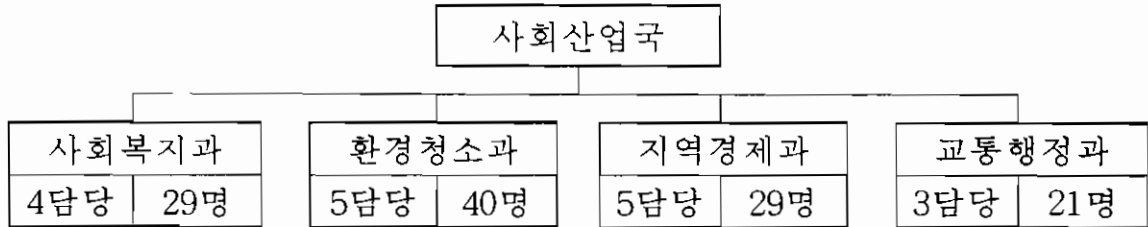

○ 인 력 ▷ 정원 121명, 현원 119명

(정원/현원)

구분	계	4급	5급	6급	7급	8급	9급	별정	기능	고용
계	121 119	1 1	4 4	18 18	27 29	24 26	10 1	3 3	33 35	1 2
사회복지	30 29	1 1	1 1	5 5	6 7	6 8	4 1	3 3	4 4	
환경청소	41 40		1 1	5 5	8 10	8 8	3 0		15 14	1 2
지역경제	29 29		1 1	5 5	8 8	6 6	2 1		7 8	
교통행정	21 21		1 1	3 3	5 4	4 4	1 1		7 9	

2. 2001. 豫算 ▷ 총 70,711,894천원(일반61%, 특별39%)

(단위 : 천원)

구 분		일반회계	특별회계	비고
계		43,098,253	27,613,641	
사회도시 위 원 회	사회복지과	30,737,853	20,884,865	
	환경청소과	11,309,010		
	지역경제과	959,322		
	교통행정과	92,068	6,728,776	

3. 分野別 主要現況

가. 社會福祉課 所管

○ 국민기초생활보장수급대상자 (단위 : 명)

구분	계	일 반 수급자	조건부 수급자	특례수급자							시 설 수급자
				소계	재산 기준	부양 의무자 재산기준	의료 급여	교육 급여	자활	기타	
가구수	5,547	4,698	634	215	44	3	39	22	68	39	7개소
인 원	11,608	9,844	848	330	91	5	40	30	80	84	586

▷ 구 인구의 2.9%, 부산시 수급자의 10.7% (부산시108,358명)

○ 재가보호대상 (세대/인원)

계	소년소녀가장	부자가정	모자가정	무의탁노인
2,092 / 3,581	63 / 96	178 / 460	710 / 1,830	1,141 / 1,195

○ 장애인등록현황 (남/여)

총계	계	정신 지체	시각 장애	청각 장애	언어 장애	지체 장애	신장 장애	심장 장애	정신 장애	발달 장애	뇌병변 장애
8,044명	5,713 / 2,331	286 / 170	606 / 250	294 / 187	48 / 8	3,859 / 1,296	141 / 111	66 / 33	170 / 106	5 / 2	238 / 168

○ 의료급여대상 (세대/인원)

계	1종보호						2종보호
	소 계	기초생활보장 수급자	시 설 보호자	국가유공자	행려자	기타	기초생활보장 수급자
6,583 / 12,294	4,468 / 6,612	3,277 / 5,034	568 / 592	220 / 465	330 / 330	73 / 191	2,115 / 5,682

○ 지역·장애인·노인복지시설

계	지역복지			장애인복지				노인복지				
	소계	사회복지관	재가복지봉사센터	소계	정신요양원	정신병원	복지관	소계	복지회관	요양원	노인교실	경로당
139	8	4	4	3	1	1	1	128	1	1	9	117

▷ 재가복지봉사센터 → 사회복지관내 운영

○ 아동 및 청소년·여성복지시설

계	아동복지				여성복지			청소년
	소계	아동시설	보육시설	어린이놀이터	소계	모자원	여성회관	공부방
149	143	2	125	16	2	1	1	4

○ 각종단체

(단체/명)

여성단체	장애인단체	노인단체	보훈단체	노동조합(관할)			
				계	노동부	부산시	우리구
17	1	1	4	37	3	4	30
2,530	910	4,716	923	24,524	927	18,201	5,396

나. 환경청소과 소관

○ 환경오염물질 배출사업장 : 1,028개소

· 구 관리 : 688개소(대기 89, 수질 343, 소음 34, 공통 222)

· 낙동강환경관리청 관리 : 340개소(대기 103, 수질 76, 공통 161)

○ 유해환경물질 관리사업장 : 43개소(제조 2, 취급 13, 판매 28)

○ 토양오염 유발시설 : 128개소(20kl이상 저장탱크 보유시설)

○ 먹는물 공동시설 : 21개소(약수터 15, 공동우물 6)

○ 생활폐기물 처리능력 현황

· 청소인력 및 장비 : 미화원382명(구221,업체161) 차량61대(구18,업체43)

· 시설 : 재활용품선별장,종량제보관창고,공용마대보관창고,주차장등

· 종량제 봉투판매소 : 655개소

○ 폐기물관리현황

청소대행업체	사업장폐기물 배출업소	수집·운반업	재활용업	중간처리업	소형소각시설
2	1,564	46	32	6	94

○ 오수·분뇨 처리현황

· 분뇨정화조 대행업체 : 3개소(정화조 2, 분뇨 1)

· 오수처리시설 : 21,451(오수정화시설 698, 단독정화조 20,753)

· 공동(공중)화장실 : 공동변소90,공중화장실 3,789(주유소,식품접객업,시장등)

다. 지역경제과 소관

○ 시장 및 대규모 유통업체 현황

계	채래시장	APT 상가시장	대규모 할인점	백화점
19	8	6	4	1

○ 축산 현황

계	식육판매업	우유류판매업	축산물운반업
358	314	43	1

○ 제조업 현황 - 공장등록 1,250개 업체

- 산업단지 ▷ 599개업체

(단위 : m²)

단지명	총계	공장시설	지원시설	공공시설	녹지시설	입주업체수	근로자수
계	2,845,744	1,788,765	155,358	833,002	68,619	599	20,207
신평·장림 산업단지	885,248	612,691	59,407	213,150	-	157	7,300
신평·장림 협동화사업단지	1,960,496	1,176,074	95,951	619,852	68,619	442	12,907

- 기타지역 ▷ 651개 업체

○ 석유, 연탄, 가스취급업소 현황

(단위 : 개소)

계	석유				L P G	고압 가스	도시 가스	연탄 판매소
	소계	주유소	일반 판매소	용제 판매소				
575	111	41	68	2	48	181	225	10

○ 녹지 현황

- 공원, 유원지 : 39개소(공원 36, 유원지 3) 1,859,777m²
- 가로수, 화단 및 양묘장

구 분	식재장소	식재수량 및 면적		수 종
		수량(본)	면적(m ²)	
가로수	22개 노선	11,095	-	은행나무 외 7종
화 단	29개소	167,797	201,671	동백 외 15종
양묘장	1개소	55,000	6,612	사루비아 외 5종

○ 임야 면적

(단위 : ha)

계	국 유 릫	민 유 릫	비 고
1,496	82	1,414	

○ 수산현황

- 어 선

(단위 : 척)

총 계	30 톤 미 만 (구 등록어선)			30톤이상 (시 등록어선)
	소 계	동력선	무동력선	
1,132	1,006	914	92	126

- 어업지도선 : 2대(22톤, 1톤)

- 연안어업 허가

(단위 : 척)

구분	연안어업					내수면어업			근해 어업
	소계	연안통발	연안복합	연안자망	석조망	소계	주낙	패류채취	
1,030	889	223	447	217	2	6	1	5	135

라. 교통행정과 소관

○ 자동차등록 현황

계	승용차	승합차	화물차	특수차	비고
87,239대	60,975	9,146	16,930	188	※이륜차 : 9,467

○ 주차장 현황

구분	계	공 영	민 영	건축물 부설	이면도로
개소	1,818	22	145	1,337	314
면수	59,316	2,013	3,704	37,882	15,717

※ 주차장 확보율 : 68.0%

○ 자동차운송사업체 현황

· 여객자동차

노선버스 운송업체				택시운송사업			자동차대여업 (렌트카)
계	시내버스	전세버스	마을버스	계	일반	개인	
15개업체 448대	5 374	1 20	9 54	27 4,078	27 2,756	1,322	1 100

· 화물자동차

운송업				주선업		
계	일반화물	컨테이너	특수화물	계	일반	이삿짐
30개업체	15	5	10	100	55	45

○ 자동차관리사업체 현황

(2001. 11. 1현재)

계	중고자동차 매매업	자동차 검사소	자동차 정비업				폐차장	자동차 경매장
			소계	종합	소형	부분		
238개업체	37	1	196	22	18	156	3	1

2001年度 主要業務推進實績

社會福祉課 所管

1. 低所得層 生活保護

가. 國民基礎生活保障受給對象者 保護

- 관리대상 : 5,547가구 11,608명
- 급여종류 : 생계, 주거, 교육, 해산, 장제, 자활 등 7개급여
- 각종급여 지원실적 : 5,547가구 11,608명 17,822백만원
- 조건부수급자 자활사업 추진
 - 자활후견기관 지정운영 : 2001. 7. 1(물운대종합사회복지관)
 - UP-Grade형 자활근로 외 33개 사업 560명

나. 國民基礎生活保障受給者 資産調査實施

- 국민기초생활보장수급자 자산조사 실시
 - 수급자 자산조사 : 전국재산조회 등 4종 6회 44,500건
- 부정수급자 보장비용 환수
 - 부정수급자 적발 : 50세대
 - 환수대상 및 금액 : 50세대 113 백만원 ▷ 환수실적 : 9%

다. 低所得 住民 生計救護

- 국민기초생활수급자 생계급여지급 : 5,547세대 11,608명 14,719백만원
- 자활사업시행 : 650가구 49,680명 1,307백만원

라. 生活安定資金 融資支援

- 주민소득 및 생활안정자금(특별회계) : 18세대 203백만원
- 전세자금 지원(국민주택기금) : 92세대 861백만원
- 생업자금 지원(재정 투융자기금) : 1세대 10백만원

마. 低所得層 子女 獎學金 支給

- 사하구복지장학금(9월) : 1회 46명, 17백만원(시- 65명)
- (재)사하구장학회 장학금 : 26명(고13, 중13명), 연간 24백만원
- 기타 장학금 지급알선 : PSB등 16명 6백만원

바. 醫療保護 診療費 支援

- 의료급여대상자 확대보호 : 6,583세대 12,294명(2000대비 10% ↑)
 - 1종 : 4,468세대 6,612명, 2종 : 2,115세대 5,692명
- 의료급여진료비 지원 : 15,189백만원(2000대비 13% ↑)
- 장애인보장구 확대지원 : 17,634천원(2000대비 2.5% ↑)
 - 지체장애용 37, 시각장애용 8, 청각장애용 7

사. 醫療保護 水準 向上

- 약국, 의료급여 실시 : 2000. 7. 1
- 의약분업실시 : 2000. 7. 1 ▷ 약국의료보호실시

아. 이웃돕기 誠金支援

- 저소득주민 구호비(구)지원 : 103세대 3,400만원
 - 실직, 와병 등에 의한 생활이 어려운 저소득주민
- 명절지원 : 2회 46,564만원
- 특별지원 : 3건 830만원(난치병환자 - 흡입성폐렴, 암 등)

2. 障礙人 福祉增進

가. 障礙人 生活安定支援

- 생계보호지원 : 756명 463백만원
 - 생계비 448, 교육비 14, 재활보조기구 1
- 자립자금융자(정부재정투융자기금) : 4세대 42백만원

나. 障 碍 人 便 宜 施 設 設 置 擴 大 및 團 體 育 成

- 장애인편의시설 공공기관 설치기준(의무) 완료
 - 경찰서 - 13개시설, 우체국 - 6개시설
 - 접근로, 주차구역, 출입구 높이, 화장실, 점자블록 등
- 장애인 복지카드제 발급 : 65% (차량소유 카드발급 100%)
 - ※ 장애인복지카드 일제갱신 추진계획 추가시달(2001.12월까지 완료)

다. 障 碍 人 綜 合 福 祉 館 運 營

- 위 치 : 구평동 43번지
- 규 모 : 부지 462평, 연면적 303평(지상2층)
- 주요시설 : 물리치료실, 진료치료실, 체력단련실, 목욕탕, 노래방
식당, 강당, 자원봉사자실, 상담실 등
- 주요사업 : 의료재활 · 직업재활 · 사회재활 · 교육재활사업
재가복지사업, 목욕탕 운영, 대관사업 등
- 추진실적 : 7개 사업 24,741명 이용

3. 地 域 福 祉 增 進

가. 社 會 福 祉 館 運 營

- 복지관 및 재가복지봉사센터 운영비 지원 : 4개시설 891백만원
- 주요운영프로그램 : 6개분야(가정, 아동, 청소년, 노인, 장애인, 지역복지)
 - 노인주간보호센터 운영
 - 노인취업알선센터 운영
 - 정신지체장애아동 방과후교실 운영
 - 장애인무료 정보화교육
 - 무료경로식당 운영
 - 도시락 배달 서비스

○ 추진실적

- 사업과목 ▷ 무료 119종(무료진료, 한글교실 등)
- ▷ 유료 55종(컴퓨터, 헤어미용, 에어로빅 등)
- 이용인원 : 총 514,096명(일반 361,690, 수급자 152,506)
- 수 입 액 : 223백만원(저소득층 23,479명, 39백만원 이용료 감면)

나. 精神患者 및 浮浪人 保護

- 시 설 : 2개소(자매정신요양원, 마리아구호소)
- 수용인원 : 297명(정신질환자 241, 부랑인 56)
- 운영비지원 : 1,127백만원
- 기능보강사업비 : 412백만원(자매정신요양원 397, 마리아구호소 15)

다. 露宿者 保護

- 시 설 : 1개소(다대동 다대중앙교회)
- 규 모 : 30평(수용인원 10명)
- 운영비지원 : 25백만원(월 2,538천원)
- 추진실적
 - 취업알선 : 10명
 - 퇴소유도 : 32명(자진퇴소 13, 귀가 10, 전원 등 9)

라. 報勳團體 支援

- 운영비 지원 : 4개단체 40백만원
- 저소득 유공자 위로 : 표창 4명

4. 兒童 및 靑少年 福祉增進

가. 兒童福祉事業 支援

- 아동시설 운영비 지원 : 2개소 112명 415백만원
- 시설퇴소아동 지원 : 7명 ▷ 자립정착금 7백만원

- 소년소녀가장, 가정위탁아동 보호비 지원 : 63세대 96명 90백만원
- 무료급식아동 지원 : 27명 19백만원
- 어린이놀이터 개·보수 : 16개소 15백만원

나. 保育施設 管理 強化

- 보육시설 운영비 등 지원 : 17개소 140명 879백만원
- 저소득층 아동 보육료 등 지원 : 85개소 1,104명 848백만원
- 시설지도점검 : 2회 125개소(시정 50건, 주의 14건)
- 종사자교육 : 1회 125명(직무교육 및 업무연찬)

다. 靑少年保護 및 健全活動 支援

- 청소년 어울마당 개최 : 3회 5,100천원(년말까지 9회 개최예정)
- 청소년 공부방운영 지원 : 4개소 44,800천원
- 성년의날 축하카드 발송 : 7,939명
- 모범청소년, 지도위원 표창 : 1회 6명

라. 靑少年 有害環境 淨化 및 豫防

- 유해업소 지도단속 : 30회 412개소(과징금부과 31건, 50백만원)
- 청소년유해환경 감시단 보상금지급 : 4개학교 4,800천원
- 청소년지도협의회 보조금 지급 : 16개동 19,200천원

5. 女性福祉 및 社會參與 擴大

가. 女性能力 開發

- 여성대회개최 : 1회 300명 (2001. 7. 5)
- 여성글잔치 개최 : 1회 300명 (2001. 10. 9)
- 아파트부녀회 체육대회 개최 : 1회 700명 (2001. .)
- 문화단체(장미합창단, 까투리풍물단) 정기연주회 개최 : 1회 500명

나. 社會參與 擴大

- 여성단체협의회 운영 : 17개단체 2,530명
- 자원봉사활동 전개 : 목욕, 미용, 간병, 상담, 자연정화활동 등
- 아파트부녀회 확대 : 37개소 2,300명(2000년대비 2개소 500명증가)
- 장미합창단, 까투리풍물단 문화활동 : 11회 공연
- 가정폭력상담소 운영 지원 : 1개소 30,864천원

다. 低所得 母·父子家庭 保護 支援

- 모·부자세대 지원 : 778명 129백만원
- 여성복지 시설(모자원)지원 : 1개소 61명 161백만원
- 여성복지시설 퇴소자립정착금 지원 : 5명 10백만원

라. 女性會館 運營

- 시설대관 : 97건, 8,367천원(예식대관 - 39건)
- 여성기술, 취미교육 : 24과목 1,149명 23,500천원
- 경제력 기반 부업교육 : 2과목 56명 600천원
- 문화교실 및 문화단체 공연 : 5회 1,000명
- 여성특별교양교육 : 4과목 450명
- 재활용매장 운영 : 593천원 수익(350명이용)

環境清掃課 所管

1. 環境汚染 豫防活動強化

가. 中小企業 技術支援

- 지원대상 : 20개소(문제 및 적색업소, 기술지원요청 업소)
- 지원내용 : 환경오염방지시설 효율적관리 및 운영방법 지도
- 지원실적 : 12개소(시설투자 4, 운영개선 5, 시설개선 협의중 3)
※외부전문가 초빙 기술지원 : 6개업소(8일간지원)

나. 環境改善負擔金 賦課·徵收

- 시설물 : 부과 4,777건 625,056천원 ▷징수 4,088건 548,312천원(징수율87.7%)
- 자동차 : 부과 50,529건 2,567,915천원▷징수 38,126건 1,944,665천원(징수율75.7%)

다. 野生鳥獸治療 保護制度 運營

- 추진실적 : 신고 24건(치료후 자연방사 16건, 폐사 8건)
- 치료기관 : 사하동물병원, 경성대조류연구소

라. 오존 警報制 運營 ▷ 5. 14 ~ 10. 31

- 홍보방법 : 내고장사하, 구홈페이지, 유선방송, 리후렛
- 홍보내용 : 오존경보발령시 구민행동요령 및 협조사항
- 대상기관 : 대형배출업소, 동사무소, 학교 등 168개소 동시통보 전파

마. 먹는물 共同施設 管理強化

- 공동시설 주변 환경정비 : 10회 실시
- 수질검사 실시 : 6회(127개소) ⇒ 적합 110개소, 부적합 17개소

2. 環境汚染 脆弱業所管理

가. 排出事業場 指導・點檢

구 분	대 상 시설수	접 견 시설수	위 반 시설수	행 정 처 분 내 역							고 발 순수/병과
				계	조업 정지	사용 중지	폐쇄 명령	개선 명령	경고	기타	
계	960	742	57	55	6	3	2	21	16	7	2/14
대 기	292	279	24	22	2	2	2	3	6	7	2/7
수 질	504	399	29	29	4	1	-	16	8	-	-/7
소·진	164	64	4	4	-	-	-	2	2	-	-/-

※ 1) 배출부과금 - 88건 44,754천원(기본 79건 40,152천원, 초과 9건 4,602천원)

2) 과태료부과 - 19건 9,100천원

나. 廢棄物 關聯業所 指導・點檢

○ 대 상 : 1,564개소(지정82, 일반307, 건설137, 감염성340, 소규모698)

○ 조 치 : 12개소(고발1, 과태료부과 11건/26,500천원)

다. 自動車 排出가스 指導・點檢 ▷ 9,690대 → 위반 958대

○ 조치사항 : 개선명령 266대(과태료부과 38,410천원), 검사지시 692대

3. 生活쓰레기 減量化 推進

가. 生活쓰레기 減量 ▷ 반입량 51,867톤(전년동기대비1,504톤증가)

나. 再活用品 收集擴大 ▷ 수집량 7,460톤(전년동기대비867톤증가)

다. 飲食物쓰레기 處理手數料 徵收

○ 대 상 : 음식물쓰레기 분리수집 공동주택(163개아파트, 53,849가구)

○ 징 수 : 390,824천원 ▷ 처리비지출 219,412천원

라. 大型廢棄物 民間委託 收去 ▷ 7,904건처리 61,271천원 구세입

마. 無斷投棄 團束 ▷ 3개반 8명(과태료부과 : 967건 78,850천원)

地域經濟課 所管

1. 地域經濟 安定對策 推進

가. 物價安定 推進態勢 確立

- 물가안정 합동대책회의 개최 : 2회(설, 추석)
- 대규모 유통업체 주요생필품 비교가격 조사 및 홍보 : 매월1회
- 가격인하 시범거리 확대 운영 ▷ 하단시장 사하구청앞 82개업소 → 100개업소
- 단체손님 가격할인제 확대 추진 : 33개 업소 → 52개업소(구 전역)

나. 價格安定業所 인센티브 賦與

- 가격인하 시범거리 및 단체손님 가격할인제 참여업소
 - ▷ 쓰레기봉투 배부 : 2,160매
- ※ 상반기 행정자치부 및 시 물가관리 우수기관 표창 수상

2. 農 · 畜 · 水産 管理

가. 農地造成費 · 轉用負擔金 賦課徵收 : 4건 352백만원

나. 農 · 畜産物 流通 指導 點檢 : 11회 144개 업소(위반건수 : 41건)

다. 漁業秩序 確立 : 불법어업지도단속 38건

라. 海洋環境 整備

- 해양쓰레기 및 불법 정치성 어구 정비
 - ▷ 공공근로사업 연1,967명, 74톤 수거, 25ha 정비
- 방치폐선처리 : 23척

마. 韓 · 日 · 中 漁業協定 및 漁船 減隻 事業

- 일본 EEZ 수역 조업허가 : 35척
- 일본 EEZ 입어 어선 조업 실적 조사 : 3회 105척

- 중국 EEZ 및 과도수역 조업허가 : 23척
- 감척대상 어선 실태조사 및 진달 : 28척

3. 中小企業 運營 支援

가. 中小企業運轉資金 및 人力支援

- 중소기업 운전자금 융자 : 492개 업체 58,248백만원
- 중소기업 기동 인력 지원 : 12개 업체 678명
- 기업애로사항 처리 : 501건 (융자알선 및 연기포함)
- 인터넷 벤처기업 광장 개설 : 53개업체
- 우체국, 중소기업종합지원센터 이용 우수상품 홍보 : 17개업체

나. 經營支援 및 情報提供 : ANY FAX(1회 동시 전송방식) 서비스실시

▷ 30회 31건 (기업 지원자금, 박람회개최 등)

4. 가스 安全管理 및 石油 流通秩序 確立

가. 가스 使用施設 安全管理 點檢

- 액화석유가스 특정사용자 : 1회 920개소
- 도시가스사용시설 : 1회 225개소
- 다중이용시설 : 2회 12개소

나. 가스 供給施設點檢

- LPG 판매시설 : 3회 111개소
- LPG 충전시설 : 4회 24개소

다. 石油流通秩序 確立 : 석유제품 품질검사(한국석유품질검사소) ▷ 2회 71개소

5. 쾌적한 都市環境 造成

가. 꽃 團地 造成 및 管理

- 을숙도 야생초화 단지조성 : 별개미취외 10종 27,321본 34,115천원
- 강변대로 강측 화목류 단지 조성 : 영산홍외 4종 4,797본 43,760천원
- 을숙도 및 강변대로 장미 보식 : 600본 2,540천원

나. 街路邊 草花 植栽

- 낙동로, 전국체전 경기장 일원 꽃박스등 설치 ▷국화 외 8종 10만여본
- 양묘장 초화 생산 : 팬지외 5종 63,500본(42,000천원 예산절감 효과)
- 숙근성 초화식재 : 다대시설녹지대 칸나 식재 130m

다. 花壇 · 綠地 管理

- 화 단 조 성 : 4개소(470m²), 6,269천원
 - ▷ 괴정3동 신괴정 화신APT앞 교통섬 화단(70m²)
 - ▷ 신평배고개 주변 공한지(300m²)
 - ▷ 가락 2·3단지 하단펌프장입구 화단(50m²)
 - ▷ 괴정 북개천(소라맨션 건너편) 공한지 (50m²)
- 녹지 수목식재 : 강변대로 시설녹지대 (보덕1교 주변) ▷ 552m²
- 화단내 수목 보식 : 장림 까르푸앞 교통섬 화단외 7개소

라. 街路樹 管理

- 가로수 전정 : 신평 공단로 외 9개 노선 버즘나무 1,500본
- 병충해 방제 : 방패벌레, 흰불나방 등 3회 실시
- 가로수 보식 : 강변대로, 다대3,4,5지구 등 왕벚나무 200본
- 가로수 및 화단수목 지주목 정비 : 후박나무외 1종 2,000본

마. 公園 · 유원지 管理

- 물운대 유원지내 안전 난간대 보수 (L=50m, H=1.3m)
- 에덴 유원지내 급수시설 및 시설물 교체정비
 - ▷ 물탱크(2톤) 1개소 설치, 음수대 2개소 정비

- ▷ 농구장 주변 마사토(10톤) 포설 평탄작업 및 산책로 보수등
- 공원 시설물 정비 : 장림 가족산책공원의 10개소 ▷ 시소의 4종 20점
- 재해위험지 정비 : 다대근린공원 법면 정비
 - ▷ 쪽제비싸리 5,000주 및 잔디 660m² 식재, 석축쌓기(L=5m, H=1.5m)

6. 春期 산불防止 對策 推進

가. 山火警防 對策

- 산불감시원 배치 : 414명, 초소 131개
 - ▷ 공공근로 300명/일, 산림공익 114명
- 산불진화용 저수조 설치 : 6개소 12톤 31,439천원
 - ▷ 제석골습터, 승학산 임도, 신평체육공원, 천마산약수터, 두송반도, 괴정2동 여래사

나. 유공기관 및 유공자 표창 : 3개 기관 6명

※ 2001년 산화경방 시 우수기관 표창 수상

7. 綠地 · 山林分野 投資事業 ▷ 총11건 931,600천원

가. 綠地分野 : 5건 700,700천원

(단위 : 천원)

사업명	사업개요	사업비	추진상황	비고
가로수 수종갱신 및 보식공사	· 후박나무 : 168본 식재 · 왕벚나무 : 15본 보식	80,000	완료	시 비 재배정
강변대로 강측 화목류 식재공사	· 화단조성 L = 543m · 영산홍외 4종 4,797본	50,000	완료	시 비 재배정
우리꽃길 조성공사	· 화단조성 850m' · 붓꽃외 9종 25,217본 식재	35,700	완료	국,시비 지원
무궁화 꽃길 조성	· 화단조성 L=511m · 무궁화외 4종 2,278본 식재	60,000	완료	국 비 지원
조정 카누 경기장 진입로변 가로정비 공사	· 편의시설 파고라의 4종 100점 · 느티나무외 4종 761주	475,000	진행중	시 비 재배정

나. 公園分野 : 4건 213,000천원

(단위 : 천원)

사업명	사업개요	사업비	추진상황	비고
가족 산책공원 조성 공사	· 편의시설 파고라의 2종 10점 설치 · 느티나무외 6종 819주 식재	30,000	완료	시 비 재배정
가락 쌈지공원 조성 공사	· 파고라의 2종 12점 설치 · 베드민턴장 2면 조성 · 회화나무외 6종 1,324주 식재	70,000	완료	시 비 재배정
다대항 국제 여객 터미널 앞 소공원 조성 공사	· 파고라의 2종 12점 · 느티나무외 7종 1,063주 식재	100,000	진행중	시 비 (도시개발과)
두송공원내 보안등 설치	· 주철공원등 3점, 보안등 5점 · 배전함 1식	13,000	완료	구 비

다. 山林分野 : 2건 17,900천원

(단위 : 천원)

사업명	사업개요	사업비	추진상황	비고
춘기 조림사업	왕벚나무(H1.2×R1~2) 2,700본	8,400	완료	
육림사업	사업량 : 24ha	9,500	완료	

8. 公共勤勞事業 推進 實績 (1단계~3단계) : 총9건 1,443,127천원

交通行政課 所管

1. 駐車施設 擴充.整備

가. 乙淑島 公營駐車場敷地 買入 및 無償使用 契約締結

- 부지 매입 (2001. 10. 15)
 - 위치 : 하단동 1149-5번지 외 3필지
 - 규모 : 12,395m²(약 3,749평), 주차면수 260면
 - 매입금액 : 15억(매점2동 및 과고라동 부속시설 포함)
- 서부산문화회관앞 주차장부지 무상사용 계약 ▷'2001. 9. 24
 - 위치 : 하단동1151-6번지 외 2필지
 - 규모 : 9,271m²(약 2,804평), 주차면수 232면

나. 天馬山 山腹道路 路上駐車場 設置

- 위치 : 감천2동 산99-1번지
- 설치규모 : L= 80m, 주차면수 34면
- 공사기간 : 2001. 3. 24 ~ 4. 26(33일간)
- 사업비 : 55,600천원(공사비 53,800, 보상비 1,800천원)
- 공용개시일 : 2001. 4. 27(무료주차)

다. 住居地 專用駐車場 擴大實施

- 설치지역 : 당리동 낙동초등학교 후문 진입도로
- 설치규모 : 17면
- 운영 및 관리 : 타 주차장과 동일함
- 공용 개시일 : 2001. 8. 1
- 시행성과 : 골목길 차량소통 원활, 주차질서 개선 및 주차난 완화

2. 交通體系改善 및 安全施設物 設置

가. 交通體系改善事業

- 능률차로제 시행
 - 다대로 장림전화국~성보냉장간(L=1.2km 왕복7차로)
 - 중앙차로의 좌회전 및 유턴 전용차로 시행
- 차등차로제 시행
 - 사하초교 ~배고간(L=1.0km, 왕복 2차로→3차로)
- 가변차로제 시행 : 출근시간대(07:00~08:00)
 - 낙동강하구둑(L=0.8km, 왕복4차로)
 - 하단로타리→명지방향 3차로, 명지→하단로타리 방향 1차로
- 일방통행 실시
 - 신평2동사 진입로(L=180m B=4m)
 - 신평지하철역 → 신평2동사 방향으로
- 도로중앙선 조정
 - 괴정동 만도프라자주유소옆 (L= 51m, B= 10m)
 - 변경내용 : (당초) 3m, 7m ⇒ (변경) 5m, 5m

나. 交通安全 施設物 設置

- 구 자체사업 (사업비 71백만원)
 - 과속방지턱 - 당리동 신익아파트앞 등 31개소 설치,정비(14백만원)
 - 도로반사경 - 괴정2동 화신아파트앞등 14개소 설치,정비(5백만원)
 - 미끄럼방지시설 - 당리동 대경식당앞등 6개소(36백만원)
 - 무단횡단방지 횡스설치 - 다대2동 중현초교앞등 2개소 (16백만원)
- 시 재배정사업 (사업비 268백만원)
 - 교통체계개선사업 - 다대삼환아파트입구 삼거리 교통섬설치(20백만원)
낙동강하구둑 진출램프확장(20백만원)

- 교통사고 잦은 곳 개선사업 - 다대2동현대아파트앞 곡각지개량(220백만원)
- 교통안전시설 설치 - 감정초교 주변 교통안전시설 설치(8백만원)

3. 先進交通文化 定着推進

가. 「先進駐車秩序 도우미」 運營

- 채용인원 : 총 120명(1단계 32, 2단계 44, 3단계 44)
- 운영기간 : 2001. 4. 2 ~ 12. 31 ▷ 1일 4시간 근무
- 사업비 : 총 146백만원
 - ▷ 1단계 37백만원(시비) 2,3단계 109백만원(구비)
- 운영내용
 - 도우미 배치장소 : 하단로타리 등 불법주.정차 취약지 9개소
 - 주요활동사항 : 불법주차금지 계도 및 주차질서 준수 홍보전단 배부
- 운영성과 : 취약지 불법주차 점진적 감소 및 민원마찰 사전해소

4. 交通秩序確立

가. 不法駐·停車團束

- 단속실적 ▷ 1일 평균 120건

(2001. 10. 31현재)

단 속 총건수	이의신청				과태료 부과	비율 (%)	건 인
	계	면 제	경찰서통보	비송사건			
36,721	1,164	889	208	67	35,557	96.8	2,744 (1일9대)

※ 2000년 同期對比 - 15.3% 증가

○ 과태료 과징

(단위 : 건, 백만원)

구분	부 과		징 수		체 납		징수율 (%)
	건수	금액	건수	금액	건수	금액	
계	137,863	5,500	30,347	1,237	107,516	4,263	22.5
과년도	107,311	4,234	16,779	679	90,532	3,555	16.0
2001년도 (9월말)	30,552	1,266	13,568	558	16,984	708	44.0

* 2000년도 징수 1,189백만원 - 현년도 682백만원, 과년도 507백만원

나. 自動車運送業體 管理

○ 마을버스 운행지도 : 2회 9개업체

▷ 정류소표시판 정비불량등 8개업체 개선통보

○ 여객자동차 유상운송업체 허가 : 1개업체

○ 화물운송업체 등록 : 123건(용달화물 65, 개별화물 53, 주선업 5)

다. 自動車管理法違反車輛 指導團束

○ 자동차책임보험 미가입자 과태료과징

(단위 : 건, 백만원)

구분	부과		징수		체납		징수율 (%)	비고
	건수	금액	건수	금액	건수	금액		
계	18,100	2,114	2,852	132	15,248	1,982	6.2	
과년도	13,674	1,773	860	67	12,814	1,706	3.7	
2001년도 (9월말)	4,426	341	1,992	65	2,434	276	19.0	

○ 자동차정기검사 미필자 과태료과징

(단위 : 건, 백만원)

구분	부과		징수		체납		징수율 (%)	비고
	건수	금액	건수	금액	건수	금액		
계	12,474	1,709	2,874	140	9,600	1,569	8.2	
과년도	7,900	1,319	581	57	7,319	1,262	4.3	
2001년도 (9월말)	4,574	390	2,293	83	2,281	307	21.3	

○ 자동차 불법정비차량 단속 : 58건(정비명령 39건, 행정지도 19건)

○ 무단방치차량 처리 : 859대

· 자진처리 203대(23.6), 강제처리 391대, 처리중 265대

· 차주고발처리 : 301건

○ 불법구조·장치변경 차량단속 : 16대 (정비명령 및 고발)

5. 交通誘發負擔金 課徴

(단위 : 건, 백만원)

구분	부과		징수		체납		징수율 (%)	비고
	건수	금액	건수	금액	건수	금액		
계	913	621	515	362	398	259	58.3	
과년도	440	206	133	16	307	190	7.8	
2001년도 (9월말)	473	415	382	346	91	69	83.4	

2002年度 業務計劃

社會福祉課 所管

1. 低所得層의 基礎生活保障

가. 國民基礎生活保障制度의 內實運營

- 수급자현황 : 5,547세대 11,608명
- 급여내용 : 7개분야(생계·주거·교육·혜산·장제·의료·자활급여)
- 안정적 생계지원 : 생계비 및 자활급여등 지급 20,000백만원
- 자활자원사업의 추진 : 조건부, 일반수급자중 희망자 900명
 - 자활계획 - 취업알선, 직업훈련, 공동작업장, 자활근로, 지역봉사등
 - 지원 - 주민소득 및 생활안정자금, 생업자금, 전세자금 확대
- 지역자활지원 체계구축 : 자활기관협의체를 통한 유기적협조 강화
- 자활후건기관 지정 운영 : 물론대종합사회복지관(사하자활후건기관)
- 수급대상자 자산조사실시 : 연1회 부정수급자 보장비용 환수
- 수급대상자 소득조사실시 : 연4회 소득기준초과자 급여중지
- 重點推進事項
 - UP-Grade형 자활사업추진
 - ▷ 재활용, 환경개선, 간병인, 세차 등 자활공동체 형성을 위한 시장진입형 자활사업 우선 추진

나. 生活資金 融資支援

- 주민소득 및 생활안정자금 융자
 - 지원 : 800백만원(특별회계) - 부산은행 관리
 - 융자액 : 안정자금 1,000만원 이내, 소득자금 2,000만원이내
- 전세자금 융자
 - 지원 : 140백만원(국민주택기금) - 주택은행 관리
 - 융자액 : 가구당 2,100만원 이내

○ 생업자금 융자

- 지 원 : 전국 122억원(재정투융자기금) - 국민은행 관리
- 용 자 액 : 가구당 1,200만원이내

다. 이웃돕기 誠金支援

- 집행기관 : 구 및 부산지역 공동모금회
- 지원대상 : 긴급구호 요청세대 및 불치병 환자
- 지원금액 : 세대당 50만원이하
- 재정규모 : 105,769천원(2001년 수준)

2. 醫療保障制度 運營의 內實化

가. 醫療保護 費用 支援

- 의료급여진료비 대불
- 장애인 보장구 적극지원

나. 醫療給與基金 效率的 管理

- 의료급여진료비지급 사후관리
- 장기입원 행려환자 현지확인
- 의료급여대불금 및 부당이득금 체납액 관리강화

3. 地域福祉 活性化

가. 低所得層 子女 獎學事業 運營

- 복지장학금 지급 ▷ 50~60명 정도
- (재)장학회 장학금 지급 ▷ 30명
- 대상자 선정철저
 - 각 동장의 대상자 추천시 관내 학교장의 추천자 포함토록 추진

- 국민기초생활보장 수급대상 탈락세대 우선선발
- 타부서, 단체 등의 장학금지급 현황 파악, 이중수혜사례 방지

나. 「福祉의 달」 事業運營 內實化

- 복지수혜대상자 및 사회적 관심제고를 위해 대상자별 「복지주간」 을 설정
- 구민의 직접적인 복지실천과 체험을 위한 내실있는 사업 실시
- 週間추진사업

구분	주요 내용	주 관	후원(참여단체)
1주	• 일요한방무료진료	구	사하구한의사회
2주	• 노인건강교실	보건소	-
	• 재가장애인 가족나들이	장애인단체	구
3주	• 자매결연대회 (시설과단체간, 개인과 개인)	구	각급단체
4주	• 복지유공자 표창	구	-
	• 복지장학생 선발	구	-
5주	• 불우시설현장 봉사활동실시	사회복지관	-

- 각급단체와 협의, 범구민 동참분위기 조성

다. 福祉施設運營 活性化

- 사회복지관 운영의 내실화 ▷ 4개소
 - 국민기초생활보장수급자와 연계한 자활지원프로그램 운영강화
 - 상담지원등 가족전체를 대상으로한 재가복지서비스 제공
 - 재정적 어려움을 위한 타 행정기관이나 대기업에서 지원 가능한 특수 프로그램 개발 운영
 - 목적사업 이행여부 관리감독 철저 : 년2회(상·하반기)

- 정신요양원 ▷ 1개소(수용인원 : 241명)
 - 전문의료인력(내·외과 진료의사, 간호사) 보강 : 법인과 협의추진
 - 사회복지를 위한 재활치료 및 사회복지훈련 실시
 - 인권전화를 통한 환자의 인권보호 및 사회복지 촉진
- 부랑인보호소 ▷ 1개소(수용인원 : 56명)
 - 부랑인 재활치료 강화 : 의료재활과 직업보도
 - 직업보도 교육실시 : 복지관 등과 연계 직업훈련 및 취업알선
 - 사회복지촉진 방안강구 : 취업자 출·퇴근 제도 시행
- 노인요양원 ▷ 1개소(수용인원 : 112명)
 - 시설지역사회 개방 : 입소노인 고립방지, 지역주민 유대강화 및
결연 등 후원방안 모색
 - 시설의 현대화 : 기능보강(장비)으로 시설환경개선
(요양원과 복지시설 통합운영)

3. 障碍人 福祉增進

가. 障碍人 生活安定支援

- 총 장애인수 : 10종 8,044명
- 생계수당 지원 : 1,058명 663백만원 (1인당 월45천원~90천원)
- 자녀학비 지원 : 34명 30백만원(입학금 및 수업료)
- 의 료 비 지원 : 461명 52백만원
- 자립자금 용자 : 4세대 42백만원

나. 2002 亞·太競技對備 障碍人便宜施設 設置推進

- 설치대상 : 보도턱 낮추기 등 장애인편의시설 전반, 경기장주변 시설 등
- 추진기간 : 2002. 8. 31일까지 완료

다. 障 碍 人 團 體 育 成 및 雇 傭 促 進 擴 大

- 보조금 지원 : 10백만원
- 복지관(장애복지관, 사회복지관)을 통한 재활자립능력개발
- 장애인복지관내 재활자립장 확보 : 용역 등으로 수익확보

라. 障 碍 人 福 祉 施 策 積 極 弘 報 및 推 進

- 보건복지부 : 보장구 의료보험급여실시, 의료보험료 감면
- 보건복지부의 정부기관
 - 차 량 - 특별소비세·채권구입 면제, LPG연료사용
 - 세 제 - 소득세·상속세 공제, 증여세 면제, 관세감면
- 지방자치단체
 - 차 량 - 등록세, 취득세, 자동차세, 면허세 면제
- 기 타 : 전화요금할인, TV시청료 감면, 고속도로통행료 할인

4. 兒 童 및 靑 少 年 福 祉 增 進

가. 要 保 護 兒 童 支 援

- 아동시설 지원 : 2개소 120명 612백만원
- 소년소녀가장, 가정위탁아동보호지원 : 65세대 95명, 96백만원
- 무료급식지원 : 생활이 어려운 결식 초·중·고생 47명
- 시설퇴소아동 자립정착금 지원 : 7명 7백만원 (1인당 1백만원)
- 아동학대 신고센타 설치운영 : 1개소(구 청소년보호담당)
- 어린이날 기념행사 : 1,000명 ▷ 2002. 5. 5

나. 어 린 이 놀 이 터 維 持 管 理

- 시 설 수 : 16개소
- 어린이놀이터 상시관리 체계구축
 - 시설점검 정례화 - 월 2회, 시설물 파손 등 안전사고 요인 사전해소

- 명예관리요원 지정 - 소재지 관할 통장, 청소년 지도위원 등
- 관리카드 제작, 활용
- 노후·파손시설 보수
 - 소요예산 - 18,000천원(사고예방 등을 위해 파손즉시 보수필요)

다. 保育施設 運營 內實化

- 운영비 지원 : 125개소(어린이집 80, 놀이방 45) 총2,387백만원
 - 시설운영비 - 공립·법인시설 17개소 1,201백만원
 - 교재교구비 - 민간시설 등 65개소 47백만원
 - 보육료지원 - 저소득층자녀 입소시설 85개소 1,139백만원
- 시설지도점검 : 년1회, 시설안전관리, 지원금집행실태 등 운영전반
- 종사자 교육강화 : 2회(4, 8월) 125명
 - 시설운영전반, 보조금 관리요령, 보육업무 연찬 등

《만5세아 무상보육 지원확대 실시》

- 지원시기 : 2002년도부터
- 지원대상 : 만5세 아동 ▷ 우리구 320명 예정
 - ※ 농어촌 저소득층 아동 → 전국 법정저소득층 및 저소득층 가구 아동 확대지원
- 지원단가(인/월) : 119천원(법정저소득층, 기타 저소득층 포함)
100천원(민간시설), 59천원(국공립법인시설)

라. 靑少年 健全育成

- 청소년어울마당 개최 ▷ 년12회(월1회)
- 「성년의 날」 축하카드(엽서) 발송
 - 대상 - 1982년생, 7,800명(2002. 5월)
 - 내용 - 사회적 책임감 및 의무감 부여, 개개인 행동규범부여
- 청소년공부방 운영 : 4개소 44,800천원 지원(국·시비)
 - 운영단체 - 운영위원회 2, 새마을문고 1, 법인 1

마. 靑少年 保護 및 先導

- 靑少年 유해업소 지도단속 : 월 3회이상
 - 단 속 반 - 2개반 14명(자체 6, 합동 8)
 - 중점 단속지역 - 동아대 주변의 유흥업소 밀집지역 4개소
- 민간인 지도단속 참여 : 월3회 (동지도위원)
- 靑少年 유해환경 감시단 지원 : 당리초등교외3개학교 4,800천원
- 모범靑少年 및 지도위원 표창 : 2회 12명(靑少年6, 지도위원6)
- 靑少年지도 협의회 활동지원 : 16개동 19,200천원
- 靑少年유해환경 신고인 포상 실시 : 15명
 - 지급내용 - 고용, 노출 등 200천원, 학대, 출입 등 100천원, 약물판매 50천원
 - 지급시기 - 위반업소 과징금 부과 확정시
 - 소요예산 - 1,750천원

《靑少年보호법위반 과징금 분납제 시행》

- 과징금 부과기준
 - 靑少年에게 술·담배 판매시 : 1회당 100만원
 - 靑少年유해업소 靑少年 출입시 : 1회당 300만원
 - 靑少年유해업소 靑少年 고용시 : 1인당 1,000만원
- 문제점
 - 과징금액 과중으로 징수율 저하
- 과징금 분납제도 적극 활용
 - 필요성 - 납부자의 부담 경감
 - 근거 - 靑少年보호법시행령 제40조 제2항
 - 내용 - 1년내 4회이내로 분납할 수 있도록 하여 납부자 부담경감, 징수율 제고

5. 老人福祉의 活性化

가. 老後生活 安定支援

- 경로연금 및 교통수당 지원 : 24,500명 3,028백만원
- 무의탁노인 및 치매노인 생계비 지원 : 1,320명 158백만원
- 고령자 고용촉진 : 취업기회제공으로 일하는 노인상 정립
 - 노인취업알선센터 운영 : 1개소 30,000천원 (다대사회복지관)
 - 경로근로사업 실시 : 9,600명 43,200천원(노인근로소득증대)
- 노인무료건강진단 실시 : 300명 5,500천원
- 재가노인복지 지원확대
 - 경로식당 운영 - 4개소 112백만원
 - 거동불편노인 도시락 배달 - 4개소 40백만원

나. 老人福祉施設의 合理的 運營

- 노인여가시설 운영지원 : 134개소 189,986천원
 - 노인복지회관 20,736천원, 경로당 142,250천원, 노인교실 27,000천원
- 경로당 시설보수 : 34개소 19,150천원
- 노인요양시설 운영비 지원 : 1개소 150명, 861,015천원

다. 敬老孝親思想 涵養

- 「노인의 날」 기념행사 지원 : 200명 1,400천원
- 장수놀이마당 개최 : 300명 2,950천원
- 추석명절 경로당 위문 : 124개소 2,480천원
- 신축경로당 용품지원 : TV, 냉장고, 벽시계 등
- 노인단체 산업시찰 격려 : 2회 1,000천원

라. 敬老堂 運營 內實化

- 경로당별 “1가지 성취사업” 추진
 - 대 상 - 관내 경로당(117개소)
 - 내 용 - 한글교실, 바둑, 취미교실 등 운영(주1~2회 정도)
 - 방 법 - 각 경로당별 의견수렴
 - ▷ 각급학교, 봉사단체의 자원봉사자 추천받아 경로당 방문교육·지도
 - 추 진 - 2002년도 각 동별 1개 경로당씩 시범 실시
- 모범경로당 선정·표창
 - 대 상 - 시설관리 및 활동실적 등 모범운영 경로당 2~3개소
 - 표 창 - 1회, 표창 및 시상품 100천원 상당

《 노인복지기금 운용계획 》

- 기금현황
 - 조 성 액 - 226백만원(적립 200, 운용 26)
 - 조성활용 - 적립기금의 이자수익금에서 활용
 - 기금운용 심의 - 사회복지위원회에서 심의
 - 2001년 집행실적 - 34,621천원(노인회사하구지회지원외 7건)
- 2002년 운용계획 ▷ 9,760천원
 - 시설지원 - 3,300천원(신설 경로당 용품구입)
 - 행사지원 - 6,460천원(장수놀이마당, 노인의날 행사)

6. 女性福祉向上 및 社會參與 擴大

가. 女性能力開發 및 社會參與 擴大

- 사하여성대회 개최 : 1회 300명(2002. 7월)
- 어머니 합창단 운영 : 주1회(매주 화요일)

- 까투리풍물단 운영 : 주2회(화, 목요일)
- 여성글잔치 대회 : 1회 300명(2002. 10월)
- 아파트부녀회 한가족운동회 개최 : 1회 700명(2002. 4월)
- 여성단체 협의회 활성화 : 17개단체, 2,530명
- 각종 위원회 여성위원 위촉확대 : 목표 30%이상
 - ※위원회 수-19개 위원회 143명(여성위원 43명)
- 여성발전기금 조성 : 2억원(2001~2005)
 - 2002년 10,000천원 예산편성(2001년 10,000천원 적립)

나. 健全家庭 育成

- 상설알뜰장 및 상담도우미 운영 : 년중
- 전문상담의날 운영 : 월1회(법률, 교육, 건강, 소비자문제 등)
- 평등부부상 제정 시행 : 사하여성대회시 시상 (2가정)
- 성폭력, 가정폭력 관련 신고센터 운영 : 1개소(여성회관)
- 가정폭력상담소 운영비 지원 : 1개소, 3,368천원
- 일군위안부 할머니 지원 : 1명 8,280천원

다. 低所得 母·父子家庭 保護

- 여성복지시설 지원 : 1개소 85명, 197,000천원
 - 운영비 164,000천원, 퇴소자립금 33,000천원(11세대, 세대당 3,000천원)
- 모·부자 자녀보호지원 : 460명 292,000천원
 - 양육비 60,000천원, 학비 232,000천원
- 복지자금대여 : 3세대 36,000천원

라. 女性會館 運營

○ 여성교육 확대

- 기술, 어학, 취미교육 : 24과목 1,100명(옷수선, 헤어미용, 요리등)
- 경제력 향상을 위한 부업교육 : 3회 90명(간병인교실 등)
- 자원봉사활동 지원 교육 : 2회 100명(자원봉사활동 방향제시)
- 의식함양 특별교양 교육 : 4회 240명(가정폭력, 성폭력 예방 등)

○ 시설을 주민편의 장소 및 문화공간으로 제공

- 대강당, 소강당 대관 : 예식장, 발표회장, 문화행사, 교육장 등
- 문화교실 운영 : 매월 넷째주 토요일, VTR상영
- 여성문화단체 발표회 : 2회(장미합창단, 까투리풍물단)
- 도서대여 : 일반교양도서, 여성관련도서 700권 비치
- 비디오테잎 무료대여 : 가정·성폭력, 만화영화 등 16종 28개

《 한글무료지도 교실운영 》

- 시 기 : 2~7월(6개월간), 주2회 수업
- 대 상 : 한글을 모르는 관내 거주여성 40명
- 강 사 : 자원봉사자 활용

7. 低所得層 無料 住居環境 改善事業(특수시책)

- 가. 사업대상 : 관내거주 저소득층 가구별 선별
- 나. 참여대상 : 조건부수급자중 건축노무 경험자
- 다. 사업내용 : 저소득층 가옥수리(도배, 장판, 외벽도색 등) 및 노인정, 사회복지시설 등에 대한 무료수리 지원

環境清掃課 所管

1. 環境汚染 豫防活動 強化

가. 中小企業 環境技術 持續支援

- 대 상 : 환경오염 배출시설 20개소(민원유발업소 등)
- 내 용 : 오염방지시설관리지도 및 신기술 정보제공

나. 惡臭發生源 管理 強化

- 대 상 : 성창기업(주)등 11개소 중점관리
- 방 법 : 중점관리대상업소별 담당 책임제 실시, 가동단속반 운영

다. 貯水槽 및 代行業體 管理

- 대 상 : 364개소(아파트 269, 기타 95)▷ 시설 2,334개소
- 대행업체 지도점검 : 15개소, 연 2회
 - 인력, 시설, 장비확보의 적정여부 및 교육이수 여부등

2. 環境改善負擔金 賦課·徵收 徹底

가. 賦課對象 : 연면적 160m²이상인 건축물 및 경유사용 차량

나. 納 期 : 연 2회

- 상반기 : 3월말(납기 : 3. 16~3. 31, 부과대상기간 : 전년도 하반기)
- 하반기 : 9월말(납기 : 9. 16~9. 30, 부과대상기간 : 현년도 상반기)

다. 賦課件數 : 55,306건(3,192,971천원) ⇒ 2001년 기준

- 시설물 4,777건 625,056천원, 자동차 50,529건 2,567,915천원

라. 徵收率 提高 : 납부 홍보 강화, 재산압류 확행, 체납자별 담당자지정

3. 먹는 물 共同施設 管理

가. 管理對象 및 水質檢査

- 대 상 : 21개소(약수터 15개소, 공동우물 6개소)
- 檢査시기 : 분기별 1회, 단 夏節期(6, 7, 8, 9월) 월 1회▷총7회
- 檢査항목 : 일반세균 등 45개항목(2/4분기), 기타 4~6개항목
- 청결유지 : 시설물 주변청소 및 부적합시설 음용금지 안내문 부착

4. 環境汚染 排出源 管理 強化

가. 環境汚染 排出事業場 指導·點檢

- 대 상 : 688개소, 960개 시설(구 관리 사업장)
- 點檢반 : 상설點檢반 2개반 4명(2인 1조)운영
- 방 법 : 배출사업장 지도點檢 규정에 의거 실시(환경부훈령 제445호)

나. 脆弱時間帶 特別團束 實施

- 대 상 : 관리대상 구분 없이 사하구 전역 실시
- 운 영 : 특별點檢반 2개반 4명
- 내 용 : 대기·수질 방지시설 정상가동 여부
- 조 치 : 경미한 사항 현장시정조치/고의적사항 고발조치

다. 飛散먼지 發生事業場 指導·點檢

- 대 상 : 66개소(건축, 토목, 굴착 등 각종 공사장 및 업소)
- 방 법 : 하·동절기 대비 點檢실시(6월~7월, 10월~11월)
- 點檢사항 : 소음·진동 및 먼지역제시설 설치 및 적정운영여부

라. 自動車 排出가스 및 騒音點檢

- 목 표 : 13,000대(기기 3,000, 육안감시 10,000)
- 항 목 : 매연, 일산화탄소 등 주1회 이상 점검
 - 배출허용기준 초과 차량 : 개선명령, 과태료 부과
 - 매연과다 발산 차량 : 자율정비 유도(정비지시)

마. 有害化學物質 管理 強化

- 대 상 : 43개소(제조 2, 취급 13, 판매 28)
- 방 법 : 연 2회이상 - 전업소를 대상으로 실시
- 점 검 : 유독물관리기준 준수여부 등 적정관리 여부

바. 土壤汚染 誘發施設 管理

- 대 상 : 128개소(석유류 20kl 이상 저장탱크 설치업소)
- 오염도검사 : 탱크 설치주기에 의거 차등 검사(연1회, 2년 1회 등)

5. 廢棄物 減量化 積極 推進

가. 生活쓰레기 減量 持續 推進

- 감량목표 : 전년대비 5% 감소(3,112톤)
- 추진계획 : 주민홍보 및 배출요령 지도와 동시 배출실태 점검
 - 시기 및 장소 : 월 3~4회(심야시간대), 생곡매립장 및 다대소각장
 - 점 검 내 용 : 규격봉투 사용 및 재활용품 혼합여부 등

나. 再活用品 收集擴大

- 대 상 : 재활용품 수집단체(284개단체)
- 목 표 : 금년대비 5% 확대(8,090톤 ⇒ 8,490톤)

- 추진계획 : 재활용품 분리배출 주민홍보 강화
 - 재활용품 수집경진대회 개최 : 연 1회 우수단체 시상
 - 재활용품 수집장려금 지급 : 연 24,000천원(시비 50%, 구비 50%)

다. 飮食物쓰레기 分離排出 擴大

- 대 상 : 단독주택, 소규모음식점 등 65,797개소
- 시 기 : 2002년 하반기중(사료화시설 설치와 연계)
- 방 법 : 가정용 전용수거봉투 제작 활용(시 방침)
- 추 진 ▷ 분리배출 확대에 따른 구조례시행규칙 개정 : 2002. 3월
▷ 주민홍보 및 가정용 전용수거봉투 제작 : 2002. 5~6월

라. 1回用品 使用抑制 推進

- 대 상 : 6,577개소(집단급식소,接客업소, 목욕, 숙박업소 등)
- 정기 지도점검 : 분기1회(1회용품 유상판매 및 환불제 실천유도)
- 수시 점검 : 즉석판매가공, 식품제조업소 위주
- 구민 홍보 : 1회용품 사용자제 및 장바구니 이용하기 권장

마. 廢棄物 無斷投棄 團束強化

- 상습투기지역 감시강화: 32개소, 3개반 8명 단속반 편성운영
- 청결 포상금제 지급기준 조정으로 주민신고 활성화
 - 담배꽂초 등 전문신고자 포상금 하향조정 : 50%⇒10%
 - 생활쓰레기 등 주민신고 포상금 상향조정 : 50%⇒60%
- 청결명령제 적극활용 불결지 자율정비 유도 : 2001.10.31현재 26건
- 토지·건물의 소유자 또는 관리자에 대해 청결명령 적극활용

6. 汚水處理施設 管理強化 및 共同化粧室 施設改善

가. 汚水處理施設 清掃確行

- 대 상 : 21,451개소(오수처리시설 698, 단독정화조 20,753)
- 미이행자 조치 : 연1회 청소실시(이행촉구 ⇒ 과태료부과)
- 대행업체 지도점검 : 연 1회, 민원처리 적정 여부 등

나. 沿岸流入 汚水處理施設 管理

- 현 황
 - 우리구 전역이 99년 하수처리구역으로 지정고시
 - 공공하수도 정비 미비로 일부 생활오수 연안 직유입
- 추진계획
 - 연안직유입 오수처리시설 실태조사 및 수질오염도 측정
 - 차집관로 미인입 오수처리시설 관로연결 유도

다. 아름다운 化粧室 만들기 持續推進

- 대 상 : 3,789개소(지하철역, 시장, 주유소, 대형매장 등)
- 관리계획
 - 현장 지도·점검 : 연 2회▷불량시설개선 및 편의용품비치유도
 - 화장실 개방유도 : 2001년도 80개소 ⇒ 2002년도 150개소
 - 대상 : 공공기관, 금융기관, 백화점, 대형마트, 주유소 등
- 공동화장실 시설개선

대 상	규 모	사 업 내 용	소요예산
괴정2동 207번지	9㎡	채래식 → 수세식	21,000천원
괴정3동 290-2번지	15㎡	“	27,500천원

7. 事業場廢棄物 處理體系 確立

가. 廢棄物 處理業所 指導·點檢

- 대 상 : 52개소(폐기물 수집·운반업 46, 중간처리업 6)
- 시 기 : 분기 1회이상, 폐기물 처리기준 적정 및 준수 여부
- ※ 2001 점검결과 : 과태료 9건 25,500천원 부과

나. 廢棄物 排出業所 指導·點檢

- 대 상 : 1,564개소(지정 82, 일반 307, 건설 137, 감염성 340, 소규모 698)
- 시 기 : 연1회 이상, 폐기물 관리기준 적정 및 준수 여부
- ※ 2001 점검결과 : 고발 1, 과태료 11건 26,500천원 부과

다. 小型 燒却施設 指導·點檢

- 대 상 : 94기(구·동 3, 공공기관 3, 학교 1, 사업장 87)
- 시 기 : 연 1회이상, 관리기준 준수 여부등
- ※ 2001 점검결과 : 과태료 12건 30,000천원 부과, 자진폐쇄 89기

地域經濟課 所管

1. 地域經濟 安定 對策 推進

—— 물가안정 목표 : 전년도 대비 4% 수준 ——

가. 物價安定 霧圍氣 造成

- 구청장 서한문 발송 : 년 2회(서비스업 관련 단체, 모범업소)
- 물가안정 대책회의 개최 : 설, 추석 2회
- 홍보용 전단 제작 배부 : 2회 10,000매
- 모범업소 격려 서한 발송 : 매월 1회 (10%이상 가격 과피업소 등)

나. 效率的 物價安定 管理

- 개인서비스업소 물가동향 분석 : 매월 1회 (전수조사시)
- 10%이상 가격과피 참여업소 홍보 : 매월 1회 (동별 1개소 이상)
- 가격과피 시범거리 참여업소 확대운영 : 100개소 → 115개소(15%)
- 단체손님 가격할인제 확대 추진 : 50개소 → 65개소(13%)
- 모범업소 인센티브 제공(종량제 봉투) : 360개업소(년 업소당 30%, 12매)

【 알뜰 장보기 事前 情報 提供 】

- 대규모 유통업체 주요생필품 가격 비교 : 월 1회
- 대상업소 : 5개소(신세화백화점, 롯데마그넷, 가르푸, 서원유통, 세이브맥스)
- 비교품목 : 46개품목(농산물14, 축산물4, 수산물7, 공산품21)
- 홍보방법 : 내고장 사하, 유선방송 3개사, 인터넷 등 게재
- 효 과 : 선호 유통업소 선정, 장보기 편의 도모 및 생계비 절감

2. 農 · 畜産物 管理

가. 農 · 畜産物 原産地 表示制 定着 持續推進

- 대상 품목 : 415개 품목 (농산물 404, 축산물 11)
- 중점관리대상 : 19개소 (시장 14, 할인점 4, 백화점 1)
- 사업주 자진참여 계도 및 주민홍보 : 분기 1회
- 원산지 표시 지도 : 분기 1회

나. 畜産物 流通 指導點檢

- 대상업소 : 식육판매업소 314, 도계장 1, 축산물운반업소 1
- 지도점검 : 분기1회(설, 추석 등 축산물성수기에 특별 지도·점검 실시)

다. 計量器 定期檢査 實施

- 검사대상 : 법정계량단위로 거래 또는 증명에 사용되는 계량기
 - ▷ 끝달림 2,000kg 이하 저울, 분동, 추 등
 - 검사방법 : 각 동사무소 앞 광장 또는 소재장소 검사
- ※ 2000년도 정기검사 실적 : 1,640개 업소 4,105대

3. 中小企業 支援 및 에너지 管理

가. 中小企業 育成 支援

- 중소기업 운전자금 지원
 - 부산광역시 중소기업 운전자금 용자 및 연기 신청 홍보 강화
- 기업경영 활동 지원 : ANY FAX 및 사하구 홈페이지 활용
- 중소기업제품 판로 지원
 - 판매애로 우수제품 파악 우체국, 언론 등 홍보 추천
- 벤처기업 지원 (53개업체)
 - 동아대, 동주대의 창업보육센터 사업계획과 연계 정보 교류
 - 시 운전자금 우선 추천 및 사하구 홈페이지 배너 운영 홍보

나. 에너지 消費節約 推進

- 절약목표 : 구 청사 최대수요 전력 : 250kW 이하 유지

구 분	전기(MWh)	석유(kℓ)	물(톤)	비 고
기준	520. ²	40. ⁹	13,498	2000년 대비
절약치	504. ⁷	39. ³	13,097	3%절감

- 에너지절약 효과 및 방법 홍보

· 구 홈페이지, 「내고장사하」 지, 지역유선방송, 케이블TV 활용

다. 工產品 流通秩序 確立 : 분기 1회, 대상 189개품목

라. 昇降機 및 電氣設備 安全管理

- 승 강 기 : 430개소 1,514대 (아파트 104개소, 다중이용 326개소)
○ 전기설비 : 1,087개소 ▷ 정기검사 결과 수용가에 통보(기술기준 적합 명령)

마. 가스安全管理 및 石油 流通秩序 確立

- 가스 안전관리
- LPG판매소와 사용자간의 안전대책 공급 계약 의무 체결 유도
▷ LPG판매소에서 사용자를 위한 소비자보장 책임보험 가입 등(시행일:2001.11.1)
 - 다중 이용시설 특별 점검 : 년 1회 이상
 - 검사 불합격업소 사후관리 : 시설정비후 재검사 유도(가스안전공사와 협조)
 - 가스 판매업자 교육 : 년 1회 40명
- 석유제품 유통질서 확립 : 반기 1회, 민원유발업소 수시 점검

【 企業하기 좋은 沙下 만들기 推進 】

- 애로 및 건의사항처리 : 7급 이상 직원별 담당업체 지정
- 대상기업체 : 664개 업체 (직원별 3~4개 업체)
- 운전자금 신청, 상환연기 민원 처리 : 수시접수 및 중기센타 통보
- 쾌적한 공단 환경 조성 : 시설녹지 화목류 및 가로수 식수대등 정비

4. 快適한 都市環境 造成

가. 꽃단지, 꽃길 造成 및 管理

- 숙근성 초화 관리 : 을숙도IC 및 강변로 시설녹지 등 2,000m²
- 가로변 초화 식재 : 팬지 외 8종 125,000본 (17,000천원)
 - 구 : 75,000본, 꽃박스 530개(대 470개, 소60)
 - 동 : 50,000본, 꽃박스 350개, 화단 10개소
- 양묘장 초화 생산 : 팬지 외 6종 55,000본
 - 봄 20,000본, 여름 20,000본, 가을 10,000본, 겨울 5,000본
- 아시안게임 경기장 주변 꽃박스 설치
 - 동주대학 진입로 및 경기장 앞 : 50개 (3,000천원)

나. 花壇·綠地 管理

- 화단·녹지대등 전정 및 풀베기 추진 : 하절기 3~5회 실시
- 장미단지 및 야생초화 단지 초화 보식 : 땅장미외1종 4,000본(8,500천원)
- 조경수목 관리 작업 : 수목전정, 병해충 방제 시비 작업등

다. 街路樹 管理

- 가로수 전정 : 공단로 외 9개 노선 ▷ 2회 3,400본
- 병충해 방제 : 방패벌레 및 흰불나방 등 3회 실시
- 지주목 보수 : 10개 노선 600본

라. 公園 管理

- 시설물 정비 : 두송공원의 15개소 ▷ 시설물 도색, 교체 수리등 (2,000천원)
- 조경수목 관리작업 및 공원 환경정비 등 실시

【 遊園地 簡易 化粧室 改善 推進 】

- 대상지역 : 물운대 및 에덴유원지 2개소
- 개선방법 : FRP 간이 화장실 → 자연 발효 화장실
- 설치기수 : 3기 (물운대유원지2, 에덴유원지1)
- 소요예산 : 75,000천원 (시비보조 50%)

5. 산불防止 對策

가. 산불防止 準備事項

- 방화선설치 : 주요 등산로변 및 취락지등 64.5ha (연장 34.3km, 폭 5~20m)
- 입산통제구역 지정고시 : 1,129ha (총면적 1,496ha의 75%)

나. 산불防止 運營

- 산불방지기간 : 2001. 11.1~2002. 5.15
- 대책본부 설치운영 : 지역경제과
 - 근무시간
 - ┌ 2001. 11. 1~2001. 2. 28, 09:00~20:00
 - └ 2002. 3. 1~2002. 5. 15. 09:00~21:00
 - 근무인원 : 평일 8명 (직원3, 공익5), 일·공휴일 10명 (직원5, 공익5)
- 감시 초소 설치 운영 : 102개소 (구5, 동 97)
- 산불방지 홍보물 설치 : 깃발, 입간판, 플래카드 등 4종 1,811점
- 순찰반 운영 : 동 전담 순찰 16개반 27명, 구 순찰 2개반 18명
- 산불감시원 배치 : 317명
 - 공익근무요원 : 70명 (순찰 및 기동요원)
 - 공공 근로자 : 220명 (초소감시)
 - 유 급 감시원 : 27명 (공공근로자 출퇴근 관리 및 순찰요원)
- 산불발생 취락지역 중점관리 ▷ 43개소(산 사찰, 선교원,인접지 소각시설)
 - 사찰 8개소, 독립가옥 8동, 공장 9개소, 무속행위지 6개소, 학교 5개소, 기타 7개소

다. 산불 裝備 確保 및 鎮火 對策

- 진 화 장 비 : 고압 동력펌프 외 9종 2,858점 관리
- 기동진화대 운영 : 구(직원, 공익), 소방서, 군부대 등 4개대 100명
- 유관기관 협조체제구축
 - 군부대(6339부대) : 등짐펌프 100개 보관 활용 진화 지원
 - 사 하 소 방 서 : 초동 진화 및 급수지원
 - 사 하 경 찰 서 : 교통 정리 및 진화 인력 지원

6. 水産 및 海洋關聯 事業 推進

가. 漁業人 所得增大 支援 및 便宜 圖謀

- 낚시어선업 신고 확대 : 52척 →70척 (척당 월평균 소득 1,500천원)

나. 漁業秩序 確立

- 어업지도선 정기 운항 : 년 150일
- 불법 어업 추방, 해양환경보존 결의대회 및 교육 : 년 1회
- 어선표지판 봉인 정기 시행 : 주 2회 어항, 선착장 등 상주 봉인
- 불법 어업 명예감시원 위촉 : 5명 (어촌계장)

다. 海洋環境 整備 및 汚染 豫防

- 정 비 시 기 : 2002년 4월 ~ 11월
- 중점정비지역 : 낙동강 하류(물운대, 해안, 강변, 도서지역등) 주변
- 정 비 방 법
 - 어업인, 환경보호 및 국민운동 단체 자율 참여 유도 (년 2회)
 - 어촌계별 담당구역 지정 정기적 정비 실시(년 2회)
 - 공공근로사업 2, 3단계 활용 (20명)
- 방치폐선 정비 : 관내 연안 무단 방치된 폐선박 (예산액 20,000천원)

라. 水産物 流通秩序 確立

- 수산물 유통 지도·단속 실시 : 24개업소, 월 1회
- 수산물 원산지 표시제 교육 : 년1회 (시·수산물검사소 합동)

【 漁業人 現場 民願奉仕室 運營 】

- 대상지역 : 관내 어촌계 사무실(5개소) 및 어업인 밀집 항·포구
- 방 법 : 현장 민원봉사실에서 어업관련 각종민원 접수 처리
- 운 영 : 년 2회 (시·구, 수협직원등 5명)

7. 投資事業

가. 綠地 分野 ▷ 7건 2,320,000천원

(단위 : 천원)

사업명	위치	사업개요	사업비	사업기간	비고
강변대로중앙 분리대 수목보식	강변대로 (사상경계~64호광장)	· 영산홍 등 수목보식	400,000	1~4월	시비
하단오거리 교통섬 녹화	하단오거리 교통섬	· 소나무등 수목 식재 · 시설물 설치	1,000,000	1~5월	시비
문화회관 진입로 정비	서부산 문화회관 진입로 주변	· 수목식재 · 시설물 설치	200,000	1~4월	시비
사하소방서 담장허물기 사업	사하소방서 담장	· 수목식재 · 시설물 설치	120,000	1~5월	시비
감천항 배후도로 가로수 보완식재	감천항 배후도로 가로수 식재지	· 가로수 보완 식재	60,000	1~5월	시비
대티터널 입구 녹화사업	부영아파트 ~대티터널 입구	· 수목식재 · 시설물 설치	40,000	1~5월	시비
을숙도 도로변 꽃길 조성	을숙도 입구 ~명지IC 진입부	· 꽃길조성 2.2km	500,000	2~5월	시비

나. 山林 分野 ▷ 5건 58,976천원

(단위 : 천원)

사업명	사업개요	사업비	사업기간	비고
조림사업	괴정4동 신익아파트 뒷산 (1ha)	13,088	3~4월	보조65% 구35%
육림사업	시약산일원 (10ha)	12,925	7~12월	보조52% 구48%
산림병해충방제	신평동 산24-1번지의외 11개소 (63ha)	27,013	4~11월	보조52% 구48%
무단경작지 복구	승학산, 동매산, 두송반도 일원 (5ha)	4,500	3~11월	구비
승학산 임도변 코스모스 꽃길조성	3초소~자갈마당(1.04km×0.4m)	1,450	3~4월 (8~9월개쇄화)	구비

다. 水産 分野 ▷ 2건 86,000천원

(단위 : 천원)

사업명	사업대상	사업비	사업시기	비고
노후어선대체사업	연안 1척	72,000	년중	자담20%, 보조20%, 융자60%
어선용 기계공급	7대, 양망기, 무전기등	14,000	년중	자담20%, 보조50%, 융자30%

8. 敬老堂 가스施設 改善

가. 事業概要

- 사업기간 : 2002. 1 ~ 3월중
- 사업대상 : 경로당 54개소

나. 事業內容 : LPG고무호스 → 금속배관으로 교체, 퓨즈콕 등 설치

다. 소요예산 : 6,480천원 (120천원 × 54세대)

9. 沙下關門 乙淑島 道路邊 꽃길 造成

가. 事業概要

- 위 치 : 을숙도 진입도로 양측녹지대 일원(을숙도입구~명지 I·C 진입부)
- 사업기간 : 2002년 2. 1 ~ 5. 31

나. 事業內容

- 꽃길조성 : 2.2km (가드레일 철거 및 경계석 설치, 화단 조성)
- 기존 녹지대 소로를 활용한 산책로 조성 및 쉼터 조성
- 식재화종 및 본수 : 벌개미취, 칸나, 영산홍, 동백 등 10종 150,000본

다. 소요예산 : 500,000천원(시비확보)

10. 槐亭川(下端1洞)覆蓋道路 中央分離 花壇造成

가. 事業概要

- 위 치 : 하단1동 괴정천 복개도로(L = 450m, B = 24m)

나. 事業內容

- 화단경계석 설치 : L = 400m
- 중앙분리대 화단 조성후 관목류 및 잔디 식재
- 식재수종 및 본수 : 영산홍외 3종 6,000본, 야생초화(벌개미취 외 5종 20,000본)

다. 소요예산 : 100,000천원(시비확보예정)

라. 事業效果

- 도심내 부족한 녹지공간 확보로 쾌적한 가로경관 조성
- 광로지역 열섬 현상 조절 기능 강화 및 무단횡단 교통사고 예방

交通行政課 所管

1. 先進交通秩序의 確立

가. 不法 駐.停車團束의 內實化

○ 주요 취약지 단속강화

- 주요간선도로(낙동로, 다대로등) : 예고없이 즉시단속
- 상습불법주.정차지역 지정운영 : 3~5개소(경찰과 합동단속)
- 기타 이면도로등 취약지 : 경고방송(호각)후 단속

○ 단속반의 탄력적 운영 : 출근시간, 야간단속 매일운영

단속시간	단 속 반	전 담 단 속 지 역
출근시간 (07:00~08:30)	· 1개조 4명(차량조) ※주간조에서 지원	· 특별단속 필요지역 (통학생안전 및 출근차량 소통장애지역)
주 간 (09:00~18:00)	· 5개조 28명 -차량 : 3개조 12명 -도보 : 2개조 16명	· 차량 : 1조 (괴정1 ~ 하단2) 2조 (장림1.2, 다대1.2) 3조 (신평1.2, 구평, 감천1.2) · 도보 : 괴정조 (괴정사거리) 하단조(하단로타리, 동아대부근)
야 간 (17:00~22:00)	· 1개조 4명	· 특별단속 필요지역 (긴급차량 소통저해 및 사고우려지역)

○ 책임있는 단속 및 책임제 실시

- 스티카 발부 실명제 계속실시 : 공정한 단속 및 성실근무 유도
- 녹취 실시(녹음기6대 기 확보) : 단속에 따른 저항민원 해결

○ 유관기관 합동단속

- 상습불법 주정차지역, 주요행사장 주변 : 주2회(사하경찰서)
- 이면도로 긴급차량 통행로 확보 필요지역 : 월3회(사하소방서)

- 행락지등 특별단속 실시(토.일.공휴일 중점단속)
 - 을숙도 : 5~6월, 10~11월
 - 다대포해수욕장 : 7~8월
 - 주요행사 개최지등 다중집합지역 : 필요시

나. 「先進駐車秩序도우미」 持續運營

- 채용인원 : 년 176명(각 단계별 44)
- 운영기간 : 2002. 1. 2 ~ 12. 31 ▷1일 4시간 근무
- 사업비 : 총 207백만원 ▷ 각 단계별 52백만원
- 운영내용
 - 도우미 배치장소 : 하단오거리등 불법주.정차취약지 9개소
 - 주요활동사항 : 불법주차금지 계도, 주차질서준수 홍보전단 배부
- 기대효과
 - 월드컵, 아시아게임등 국제행사 대비
 - 취약지 불법주차 점진적 감소 및 민원마찰 사전해소

2. 國際行事對備 交通對策 推進

가. 競技場 周邊 交通疏通 對策

- 대상학교 : 동주대학(괴정3동 소재)
- 경기종목 : 당구
- 교통소통대책
 - 계도요원 배치운영 : 단속공무원 및 주차질서도우미 상시 배치
 - 체계적인 교통통제 실시 ⇒ 유관기관 협조
 - 진입도로 승.하차장 설치운영
 - 불법 주.정차없는 거리지정 운영
 - 기간 : 2002. 2. 1 ~ 계속
 - 구간 : 괴정초교 ~ 동주대학간 200m
 - 안내 현판설치 : 2개소
 - 인근주민 사전홍보 안내문 발송

나. 幹線道路 交通疏通 對策

- 주간선도로 : 낙동로
- 불법 주.정차단속 강화
 - 집중단속 지역 : 괴정초교 입구 ~ 하단R까지
 - 단속인원 및 장비 : 직원 1명, 차량1대, 공익요원 4명
 - 단속방법 : 간선도로 양방향 차량순찰 단속

다. 其 他 : 유관기관과의 긴밀한 협조체제 구축강화

3. 駐車施設의 擴充 · 整備

가. 甘亭初等學校駐車場設置

- 사업목적 : 저소득층 주민밀집 지역의 주거환경개선 주차장 설치
- 사업개요
 - 위 치 : 감천2동 212번지 일원
 - 설치규모 : 2,810m'(약 850평), 주차면수 82면
 - 사업기간 : 2002. 4월 ~ 10월
 - 사 업 비 : 2,350백만원(시비 940, 구비 1,410)
- 추진계획
 - 서부교육구청과 협약체결 : 2002. 1월중
 - 도시계획시설 결정 : 2002. 1월중
 - 설계용역 : 2002. 1~3월
 - 사업자선정 및 시공 2002. 4월~10월(예정)
 - 공영개시 : 2003. 1월(민영: 공개경쟁입찰)

나. 西釜山文化會館앞 駐車場 設置

- 사업 목적 : 2002년 서부산문화회관 개관에 따른 급증할 이용 주민 주차수요를 적기에 공급하고자 함
- 사업개요
 - 위 치 : 하단동 1151-6번지 일원
 - 규 모 : 2,804평 ▷ 주차면수 232면

○ 2001년 추진사항

- 토지무상사용계약 체결 : 2001. 9. 24(향후 10년간)
- 예산확보 : 2001년 제1회추경에 공사비 확보(4억)

○ 2002년 추진계획

- 공사시행 : 2002년 상반기중 ⇒ 서부산문화회관 공사와 연계시공
- 완공후 주차장 관리방법 : 민간위탁(일반공개경쟁 입찰)

다. 住居地 專用駐車制 擴大施行

○ 사업개요

- 추진목표 : 2개소 (상반기 1개소, 하반기 1개소)
- 주차시간 : 주간 08:00~20:00, 야간 20:00~익일08:00
- 주차요금 : 주간30,000원, 야간22,000원, 종일 40,000원
- 대상지역 : 주차수요가 많은 주거지 주변 교통소통에 지장이 없는 지역

○ 추진계획

- 대상지 조사 : 년 2회(상반기 4월, 하반기 9월)
- 주민설문 및 의견수렴 : 년 2회(상반기 5월, 하반기 10월)
- 주차구획선 설치, 주민홍보 : 년 2회(상반기 5월, 하반기 11월)
- 시 행 : 상반기 6월, 하반기 12월
- 기 타 : 홍보물 설치 및 주차구획선 설치

○ 기대효과

- 주택가의 주차난 해소 및 무질서한 주차질서 개선
- 긴급차량 통행로 확보로 주택가 이면도로 생활공간 회복

라. 내집마당 駐車場갓기 示範推進

○ 추진개요

- 기간 : 2002. 1월 ~ 계속
- 대상 : 담장.대문을 헐어야 주차공간을 확보할 수 있는 단독 및 공동주택
- 2002년 목표 : 16가구(동별 1세대)
- 시설비 보조 : 가구당 100만원(시비50, 구비50)

○ 추진일정

- 주차장 갖기 희망가구 파악 : 2002. 1월~2월
- 희망가구별 현지확인 및 타당성 검토 : 2002년. 3월중
- 설치대상가구 우선순위 결정통지 : 4월중
- 보조금 지급 : 주차장완공후 1개월이내

○ 소요예산 : 8,000천원

마. 住居地專用駐車場 民間團體 委託管理

○ 현황 및 문제점

- 규모 : 4개동(괴정4, 당리, 하단2, 장림1) 6개소 161면
- 문제점 : 관리공익근무요원 비근무시간대 21시 이후 이용자의 안정적인 주차공간 확보 애로

○ 위탁관리 방안

- 주차장관리 위탁수수료(구 : 수탁단체 = 40 : 60)

- 시행절차 : ① 시행계획 통보(구) → ② 신청단체 접수(동) →
 ③ 단체선정(동) → ④ 추천서 제출(동) →
 ⑤ 계약체결(구) → ⑥ 주차장 관리(수탁단체)

○ 기대효과

- 이용주민 불편사항 사전해소
- 위탁단체의 위탁수수료 지급으로 단체활성화 기대

4. 交通安全施設의 擴充 · 整備

가. 區 自體事業

- 대상사업 : 9건 2,451백만원(일반회계49, 특별회계 2,402)
- 일반회계 : 3건 49백만원
 - 과속방지턱설치 및 정비 : 하단2동 건국중입구등 19개소
 - 도로반사경설치 및 정비 : 신평초교입구등 10개소
 - 미끄럼방지시설설치 : 괴정3동 동산병원앞등 3개소

- 주차장특별회계 : 6건 2,402백만원
 - 주차선설치 및 재도색 : L=20,000m
 - 을숙도 공영주차장앞 안전휨스 설치 : L=60m, N=30경간
 - 서부산문화회관 주차장설치 : 1개소 @=5,504m², N=232면
 - 을숙도 공영주차장 진입도로 개설 : L=423m, B=7~20m
 - 을숙도 공영주차장 조경사업 : 2개소
 - 감정초등학교 주차장건설 : @=2,810m², N=82면

나. 市費 確保對象 事業

- 대상사업 : 4건 1,100백만원
 - 교통체계개선사업 : 교통섬설치 2개소(신평1동 강동병원앞 삼거리)
 - 교통안전시설설치사업
 - 중앙분리대L=300m, 미끄럼방지시설 @=620m²(구평동 화신아파트앞)
 - 보차도 분리 경계석 설치 : L=500m(과정크로바호텔~옥천초교간)
 - 주차장 설치 : 주차장 설치 @=2,810m² N=82면(감정초교 운동장)
- 조치계획 : 시 본청과 긴밀한 협조체제 조성으로, 시비 확보 대책 마련

5. 過怠料 徵收率 提高

가. 2002年度 徵收目標

- 현년도분 : 940백만원 → 989백만원(2001년 징수율 35.3%→40.5%)
- 과년도분 : 905백만원 → 914백만원(2001년 징수율 14.6%→15.6%)

나. 徵收對策

- 고지서, 독촉장등 교부철저
 - 고지서출력전 주민등록주소 확인 출력, 반송분 주소추적등
- 10회이상 체납자 체납사유분석 적극징수
 - 전국 부동산 및 직장 조회로 재산(봉급)압류.
- 과태료 체납정리기간 추진 - 년 2회 (상·하반기)
 - 과태료 체납시 제재수단 미흡으로 강제징수 애로.
- 징수결정기간 단축 - 월2회