

업 무 현 황 보 고

《 제163회 구의회 임시회 》

주 민 생 활 지 원 국

목 차

일 반 현 황

주 요 업 무 추 진 실 적

○ 주민생활지원과

○ 주민서비스과

○ 지역경제과

○ 환경위생과

○ 청소행정과

일 반 현 황

1. 조직 및 인력

○ 조 직 : 5과 22개 담당

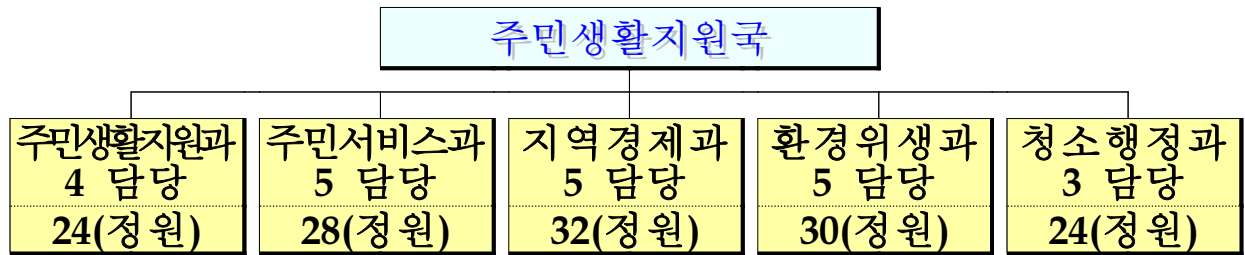

○ 인 력 : 정원 138명, 현원 139명

(정원/현원)

구 분	계	4급	5급	6급	7급	8급	9급	기능
계	138 139	1 1	5 5	23 23	37 34	37 45	18 11	17 20
주민생활지원과	24 24	1 1	1 1	5 5	6 3	3 11	8 3	
주민서비스과	28 27		1 1	5 5	8 5	9 14	5 2	
지역경제과	32 33		1 1	5 5	9 10	9 6	1 4	7 7
환경위생과	30 30		1 1	5 5	7 8	11 11	3 2	3 3
청소행정과	24 25		1 1	3 3	7 8	5 3	1 0	7 10

2. 세출예산 : 총 131,446,635천원

(단위 : 천원)

구 분	계	일반회계	특별회계	비 고
계	5 과	131,446,635	129,330,877	2,115,758
도시 위원회	주민생활지원과	42,570,141	40,454,383	2,115,758
	주민서비스과	66,874,091	66,874,091	
	지역경제과	6,827,767	6,827,767	
	환경위생과	345,342	345,342	
	청소행정과	14,829,294	14,829,294	

3. 부서별 주요현황

가. 주민생활지원과 소관

○ 복지대상자 현황

(단위 : 명)

구 분	기초생활보장 수급자				의료급여 대상자			비 고
	계	일반	특례	시설	계	1종	2종	
세 대	7,997	7,851	146	-	10,031	6,620	3,411	
인 원	14,664	13,720	234	710	16,434	8,798	7,636	

○ 복지시설 현황

(단위 : 개소)

계	사회복지관	자원봉사센터
6	5	1

○ 보훈단체 및 장학회 현황

(단위 : 개)

보훈단체			장 학 회		
계	유 공	유 족	계	구 기금 출연	구·법인 출연
10	8	2	2	1	1

○ 의료급여 진료기관 현황

(단위 : 개소)

구 분	진료기관수	비 고
계	499	
1차 진료기관	340	의원(268), 보건소, 한의원(71)
2차 진료기관	24	병원급(강동, 경희, 괴정, 동산 한서, 세양 등)
기 타	135	약국

나. 주민서비스과 소관

○ 노인복지

- 65세이상 노인인구 : 30,989명 (區인구 8.5%) ▷ 市전체 9.3%
- 기초노령연금 대상 : 19,975명(소득인정액 1인 680, 부부 1,088천원이하)
- 독거노인 1,035명
- 장기요양기관 35개소, 요양등급 판정자 1천명

○ 등록 장애인

- 등록 장애인수 : 15종 16,492명 (區인구 4.5%) ▷ 市전체 11.1%
- 1~3급 7,183명 (43.6%) ▷ 자동차세, 전기·수도세 등 감면
- 4~6급 9,309명 (56.4%) ▷ 고속도로 통행료, 전화요금 등 할인

○ 보육 아동수 및 청소년

- 보육지원대상:5,732명 (5세이하 및 방과후아동) ▷ 市전체 10.2%
- 보육시설 : 188개소 입소 정원 8,808명 ▷ 현원 7,375명
- 청소년 인구 : 110천명

○ 여성 및 아동복지

- 여성인구 : 145천명 (18세이상), ○ 여성단체원 : 16단체 14백명
- 모·부자가정 : 683세대 1,724명, ○ 소년·소녀가정 : 85세대 106명
- 결혼이민자 가정 : 652세대 2,150명, ○ 외국인 근로자 : 1,404명
- 세자녀 이상 가구 : 1,929세대 9,645명,
- 요보호 아동 : 1개시설 100명, ○ 입양아동 : 21세대 22명

○ 자활사업 및 고용촉진대상

- 조건부 수급자 391명, 자활특례자 29명, 차상위계층 19명, 일반 10명
- 공공근로사업 참여자 264명, ○ 고용촉진훈련 참여자 27명

○ 노인복지시설

노인회관	노인요양시설	재가노인시설	유료노인주택	노인교실	경로당	무료급식시설
1	6 (476명)	8 (287명)	1 (8세대)	9 (878명)	140 (4,009명)	7 (720명)

○ 보육시설

계	정부지원시설			민간시설		
	소계	공립	법인	소계	민간	가정
188	27	15	12	161	92	69

○ 여성·아동복지시설

여성복지시설		아동복지시설			
모자보호시설	가정폭력상담소	아동양육	아동공동생활가정	지역아동센터(공부방)	어린이놀이터
1 (24세대66명)	1	1 (96명)	2 (4명)	12 (304명)	2

○ 장애인복지 및 기타시설

장애인복지관	주간보호시설	공동생활가정	부랑인시설	노숙자쉼터	지역자활센터
1 (일 270명 이용)	1 (10명)	5 (23명)	1 (107명)	1 (11명)	2 (22개사업단)

○ 복지센터 : 직영 4개소, 위탁운영 2개소

센터명	서비스대상	주요기능	지원인력
건강가정지원센터	한부모 가정 등 희망가정	아이돌보미, 가족기능강화 지원	10명
다문화가족지원센터	결혼이민자 가족	사회문화생활 조기적응 지원	3명
사하시니어 클럽	60세 이상노인	노인 일자리 알선, 창출	5명
취업정보 센터	구인, 구직자	구인, 구직자 취업 알선	2명
드림스타트 센터	다대2동 저소득아동	보육, 건강 복지 통합 맞춤형 서비스	6명

※ 자활사례관리센터 (조건부과제외자 등 근로여건 조성 및 지원)은 08년말까지만 운영

다. 지역경제과 소관

○ 시장 및 관련업소

계	시 장	통 신 판매업	방 문 판매업	축 산물 판매업 등	담 배 소매업	계 량 관련업
1,935	22	437	77	405	975	19

○ 공장등록 ▷ 총 1,489개 업체(산업단지 내 663, 기타지역 826)

단 지 명	총면적(m ²)	공장시설(m ²)	입주업체	근로자(명)	관리기관
계	2,815,006	1,760,689	663	18,394	
신평·장림산업단지	885,248	612,691	173	6,831	관리공단
신평·장림협업화산업단지	1,929,758	1,147,998	490	11,563	한국산단

○ 석유, 연탄판매업소

계	석 유			연 탄 판매업소
	소 계	주유소	일반판매소 용제판매소	
98	89	42	43	4

○ 가스 취급업소

계	고 압 가 스	L P G
265	213	52

○ 녹지·공원현황

· 시설녹지

계		완충녹지		경관녹지	
개소	면적(m ²)	개소	면적(m ²)	개소	면적(m ²)
21	379,323.2	19	358,493.8	2	20,829.4

· 공원·유원지

종 류	계		조 성		미 조 성		
	개소	면적(m ²)	개소	면적(m ²)	개소	면적(m ²)	
합 계	45	1,957,506	28	87,344	17	1,870,162	
공원	소 계	42	1,023,452	28	87,344	14	936,108
	소 공원	1	709	-	-	1	709
	도시자연	2	294,700	-	-	2	294,700
	근 름	9	649,169	1	22,237	8	626,932
	어 름 이	28	58,864	26	51,884	2	6,980
	체 육	2	20,010	1	13,223	1	6,787
유 원 지	3	934,054	-	-	3	934,054	

※ 유원지 : 물운대, 에덴, 거북섬

· 가로수, 화단

구 분	식재장소	식재수량 및 면적		수 종
		수량(본)	면적(m ²)	
가 로 수	34개 노선	11,304	-	은행나무 외 7종
화 단	84개소	230,000	153,114	느티나무 외 63종
솜터(쌈지)	8개소	12,857	3,808	느티나무 외 26종

※ 양묘장 ▷ 2개소 7,304m², 초화생산 연간 120천본

○ 임야면적

(단위 : ha)

계	국 유 름	공유림(시, 구)	사 유 름
1,428	83(5.8%)	9(0.6%)	1,336(93.6%)

○ 수산관련 현황

· 일반현황

해안선	어항	어업가구	어촌계	수협조합원	수산물가공업체	어선척수
48.5km	4개소	1,298호	5개소	1,023세대	67개소	957척 (17,085톤)

· 어선등록

(단위 : 척)

구분	계	1톤미만	1~5톤	5~10톤	10~100톤	100톤이상
계	957	271	532	52	54	48
동력선	915	234	527	52	54	48
무동력선	42	37	5	-	-	-

· 허가어업

(단위 : 건)

총계	연안어업					내수면어업			근해어업
	소계	통발	복합	자망	석조망	소계	줄낙시	패류채취	
915	808	190	409	207	2	6	1	5	101

※ 구 허가 ▷ 연안어업, 내수면어업, 부산광역시 허가 ▷ 근해어업

· 면허어업

(단위 : 건, ha)

계		마을어업		파래양식	
건수	면적	건수	면적	건수	면적
8	529.4	5	519.4	3	10

· 어업 지도선

선명	선질	톤수	마력	진수일	정박지	속력
부산 235	FRP	22톤	900	1992.5.23	감천항 중앙부두	평균11노트 최대13노트
부산 235-1	"	1톤	150	"	"	평균15노트 최대25노트

라. 환경위생과 소관

○ 환경오염 배출사업장

계	대 기	폐 수	소음·진동	유독물
1,280	482	527	194	77

○ 비산먼지발생사업장(동별 현황)

계	괴정동	당리동	하단동	신평동	장림동	다대동	구평동	감천동
120	4	7	10	20	23	27	28	1

○ 먹는물 공동시설(동별 현황)

계	약수터						공동우물			
	소계	괴정동	당리동	장림동	다대동	감천동	소계	괴정동	다대동	감천동
16	14	7	2	1	2	2	2	1	-	1

○ 공중위생업소

계	숙박업	목욕장업	이용업	미용업	세탁업	위생관리용역업 등
1,219	111	106	170	577	226	29

○ 식품위생업소

계	일반음식점	휴게음식점	유홍주점	단란주점	제과점	위탁급식영업
4,377	3,483	236	263	210	129	56

○ 식품 제조·가공, 판매업소

계	식품제조·가공업	즉석판매제조·가공업	식품판매업	건강기능식품 판매업	기타
1,862	244	439	846	266	67

- 모범음식점 : 131개소(일반음식점 3.7%)

- 집단급식소 : 227개소(초중고 58, 유아시설 71, 산업체 91, 사회복지시설 7)

마. 청소행정과 소관

○ 청소 인력·장비

· 환경미화원 : 343명(구 164, 대행업체 179)

▷ 구 청 : 가로 76, 문전 46, 선별장 6, 기동 등 36명

· 청소차량 : 63대(구 19, 대행업체 44)

○ 청소구역(문전수거)

구 분	대표자	담 당 구 역	인력	차량	차 고 지
구 직 영	-	다대1·2동, 감천1·2동	46명	5대	신평2동 662
세화산업	권수현 외 2	괴정1·2·3·4동, 당리동, 신평2동, 공동주택 173개소	90명	22대	장림1동 1090-8
미진산업	이영수	하단1·2동, 신평1동, 장림1·2동, 구평동, 공동주택 193개소	89명	22대	장림1동 1090-1

○ 재활용품 선별장

· 소 재 지 : 하단2동 845-52번지

· 근무인원 : 24명 ▷ 미화원 6, 공공근로 4, 자활근로 14

· 규 모 : 부지 7,114㎡(1,650㎡ 사용) ⇒ 1994. 6 준공

▷ 시설현황

계	압축장	선별장	감용장	파쇄장	계량대	사무실	기타
1,650㎡	304	85	93	192	30	125	821

▷ 장비현황 : 7종 10대

장비명	페 트 압축기	감 용 기 (스치로폼)	파쇄기	지게차	계량대	하 이 카 (상차용차량)	운반차량
수 량	1대	2대	1대	1대	1대	1대	3대
규 격	1,500kg/h	40kg/h 200kg/h	75hp	2톤/1회 양고4.3m	최대30톤	5톤 (크레인부착)	5톤(2) 1톤(1)

○ 사하 F·R센터(음식물자원화 시설)

· 시설현황

▷ 소 재 지 : 다대동 1541-1번지(기계조합공단 내)

▷ 규 모 : 부지 727㎡, 건물 549.69㎡(지하 1층, 지상 3층)

▷ 용 량 : 50톤/일(25톤×2기)

· 시설운영

▷ 민간위탁 : 2007. 4. 1 ~ 2008. 12. 31

▷ 위탁업체 : (주)피마

○ 쓰레기 봉투판매소

규격봉투 판매소(개소)				중간판매소 (새마을금고)
계	대형마트	슈퍼	기타	
667	9	599	59	21

○ 대형폐기물 처리업체

업체명	대표자	소재지	비고
해든산업	이병준	구평동 38-37번지	

○ 생활폐기물 처리현황

(2008. 9. 30기준)

구분	처리량	처리내용
계	44,793톤 ⇒ 1일 164톤	
생활폐기물	22,913톤 / 1일 83톤 (51.1%)	소각 20,091톤 / 매립 2,822톤
재활용품	5,685톤 / 1일 21톤 (12.7%)	
음식물쓰레기	16,195톤 / 1일 59톤 (36.2%)	재활용 100%

○ 폐기물 관련 업소현황

· 폐기물 배출업소

계	사업장	건설	지정	감염성	소량지정
1,293	270	77	47	371	528

· 폐기물 수집·운반·처리업소

계	수집·운반업소	재활용업소	중간처리업소
88	59	20	9

○ 중·소형 소각시설 : 5개소

- 연도별 현황 : 2006년 21기 ⇒ 2007년 12기 ⇒ 2008년 5기
- 감소 사유 : 관리기준 강화와 시설 노후화로 자진폐쇄

○ 개인하수처리시설 등 현황

- 개인하수처리시설 : 21,862개소
- 분뇨 수집·운반업 : 3개소

업종	업소명	대표자	소재지	인력	장비
분뇨수집 운반업	(유)현대정화	장창국	하단동 611-47	11명	6대
	사하정화사	허창선	신평동 370-1	15명	6대
	동남위생	허진영	신평동 370-1	2명	1대

○ 화장실 현황

- 공동화장실 : 64개소(수세식 60,재래식4)

동명	계	괴정2동	괴정3동	괴정4동	신평1동	감천2동
개소	64	5	10	1	3	45

- 공중화장실 : 29개소(수세식 11, 자연발효식 18)

동명	계	괴정2	당리	하단2	신평2	다대1	다대2	감천1
개소	29	1	4	10	1	10	2	1

- 개방화장실 : 113개소(공공 60, 민간 53)

동명	계	괴정1동	괴정2동	괴정3동	괴정4동	당리동	하단동	하단2동	신평1동
개소 (민간)	113 (53)	7 (1)	4 (2)	4 (1)	5 (1)	7 (5)	11 (5)	9 (3)	9 (3)
동명	신평2동	장림1동	장림2동	다대1동	다대2동	구평동	감천1동	감천2동	
개소 (민간)	9 (5)	7 (5)	9 (6)	12 (6)	4 (3)	6 (4)	6 (2)	4 (1)	

주요업무 추진실적

주민생활지원과

1. 복지사각지대 수혜대상자 적극조사 발굴

가. 복지대상자 보장신청 처리기한 단축

- 시 행 : 2008. 1. 1 ~ 연중 계속
- 대상업무 : 기초생활보장, 한부모가족, 차상위의료, 차상위장애
인 차상위자활 등 10종
- 처리기한 단축 실적 : 14일 → 12일
 - 기초생활보장 신청 처리 : 1,252건
 - ▷ 보장결정 : 1,010 부적합결정 : 202, 기타 : 40
 - 희귀 난치성 질환자, 교정시설 출소 예정자 조사 : 89건
 - 2008년 보육료 일제조사 및 수시조사 : 9,385건
 - ▷ 일제조사 : 8,174 수시조사 : 1,211

나. 사례검토회의 활성화 추진

- 사례검토회의 운영 계획 수립 : 2008. 5. 26(2008-11364호)
- 사례검토회의 운영 실적 : 13회
 - 걱정 10건, 부적합 2건, 기타 1건
 - 사례검토 후 보건복지부 질의 및 제도개선 진달 등

다. 복지대상자 급여 신청시 방문 상담용 통신장비 확보

- 장비수 : 3대 (TRS 1760, 급여신청세대 조사용)
 - 복지 서비스 신청의 신속한 조사로 민원서류 단축
 - 상담 공무원 개인정보 유출 방지 및 사생활 침해 사전방지

2. 찾아가서 해결하는 맞춤형 복지서비스

가. 지역사회복지 안전망 구축

- 후원자 발굴 : 공공·민간기관·단체·개인 등 690명
- 결 연 : 7,554명(가구), 1,446,000천원
- 「행복나눔네트워크」 구축 : 후원자발굴·연계, 중복지원 방지

나. 긴급지원 사업추진

- 긴급지원 결정 : 151세대 중 147세대, 금융·소득초과 4세대 제외
- 긴급 지원 : 105세대 185,175천원 ▷ 의료비 100세대 180,813
생계비 4세대 3,862, 기타 1세대 500
- 적정성 심사 : 4회 41명 ▷ 적정 37, 연장 4

다. 생활안정자금 용자지원

- 주민소득 및 생활안정자금 용자 : 13세대 99백만원 ▷ 조성기금 1,735백만원
- 전세자금 용자(국민주택기금) : 69세대 1,100백만원

라. 저소득층 자녀 장학금 지급

- 장학금 재원 : 區 장학기금, (財)사하구장학회, 지역장학회 등
- 장학금 지원 : 342명 264,000천원

마. 이웃돕기 성금모금 및 지원

- 2007~2008. 이웃돕기 성금모금 : 1,020명(단체, 기관) 299,264천원
- 성금지원
 - 명절지원 : 2회 56,000천원
 - 저소득가정 생계·의료비 지원 : 253세대 200,900천원

3. 민간자원의 사회복지 참여유도

가. 사회복지관 운영비 지원 및 프로그램 운영

- 복지관 운영비 지원 : 5개소 1,501백만원
 - 사회복지관 운영비 : 1,242백만원
 - 재가복지봉사센터 운영비 : 259백만원
- 프로그램 운영 : 5개 분야 304개 사업 ▷ 640천명 이용

나. 자원봉사센터 운영

- 자원봉사 참여자 확대 : ‘자원봉사 종합관리시스템’관리
 - 자원봉사자수 : 22,000명(2008년 목표) ⇨25,674명(116%)
 - 봉사활동 단체수 확대 : 350개 (2008년 목표,100%)
 - 자원봉사자에 대한 활동실적 관리 : 5,982명 27,897회
- 2008년도 활성화 추진
 - 여름바다 자원봉사센터 운영
 - 운영개요 : 다대포해수욕장에 설치, 여름 2개월간 운영 자원봉사자 연 248명
 - 운영실적 : 자원봉사자 신규등록 2,500명, 봉사활동 연 4,158명
 - 『시하자원봉사 아카데미』 개설 : 기초교육20회2,500명, 보수교육6회150명
 - 자원봉사센터운영위원회 정비 : 기존 12명⇒ 13명 확충1명, 교체 10명
 - 여름방학 청소년 자원봉사 프로그램 운영 : 10종 22회 647명 참여
 - 매월 둘째주 토요일 자원봉사의 날 운영 : 8회 1,200명
 - “좋은 만남” 소식지 발간 : 3회 6,000매
 - 자원봉사자 상해보험가입 확대 : 10,500명 가입

4. 기초생활보장제도의 내실화

가. 사회취약계층 보호대책 강화

- 사회취약계층 보호지원(총계) : 18,990세대 26,883백만원

- 기초수급대상자 선정 및 급여지원 확대 : 7,811세대, 24,840백만원
- 교육장려금 지급 : 5,582세대 537백만원
- 생계보조비·연료보조비 지급 : 861세대 176백만원
- 해산급여·장제급여 지급 : 217세대, 101백만원
- 교육급여 지급 : 4,519세대, 1,229백만원

나. 수급자의 효율적 관리체계 강구

- 수급자 소득 및 자산조사 : 2회 9,284세대, 16,933명
- 수급자 및 부양의무자 금융자산 조회 : 1회 160명
- 수급자 및 부양의무자 중점관리대상자 조사 : 4,464명
 - 해외출입국자 및 교정시설 : 1,172명
 - 임대자 : 55명
 - 산재보험 : 50명
 - 보훈연금 및 수당: 138명
 - 직업군인 : 19명
 - 국민연금 수급자 : 2,964명
 - 분양권 당첨자 : 66명
- 중점 부정수급자 안내문 발송 : 1회 9,284세대 우편발송
- 부정수급자 보장비용 징수결정 : 11세대 43,145천원
 - 부정수급자 보장비용 환수 : 9세대, 6,296천원
- 부정수급자 보장비용 징수제외 : 16세대, 13,328천원
- 수급자 급여중지, 변경 및 조정
 - 급여중지 : 638세대 1,055명
 - 급여변경 : 97세대 136명
 - 급여조정 : 7,080세대

다. 2008년 기초생활보장분야 우수기관 선정

- 선정기관 : 보건복지가족부
- 선정결과 : 국무총리표창 및 포상금(2,000만원 예상)

라. 의료급여 효율적 관리

- 의료급여 수급권자 자격관리 : 10,031세대, 16,434명
- 의료급여 심의위원회 운영 : 6회 18건 심의(급여일수 연장 등 1,683명)
- 차상위 의료급여대상자 일제조사 : 1회 820세대

- 차상위 의료1종 국민건강공단 전환(2008.4.1)
- 의료급여 사례관리(365일 초과자,1,000일이상,여러의료기관 이용자 등): 1,332명
- 행려환자 관리강화 철저
 - 행려환자 수진실태 조사: 2회, 245명, 25개병원
- 건강생활유지비 지원 : 의료1종 수급권자 6,373명, 월 6,000원
- 선택 병의원지정 대상자 : 131명
- 의료급여 중앙점검실시 : 1회 5월
 - 의료급여수급권자 및 타법적용대상자 자격관리, 행려환자 관리실태

5. 주민생활지원서비스 업무 추진

가. 지역자원 발굴 및 연계

- 대 상 : 주민자치센터, 사회복지관, 동호회 등
- 조사결과 : 8대 서비스 분야 ▷ 생활체육, 보건, 문화, 복지 등
1,780개 프로그램

나. 주민생활지원 서비스사업 추진(민·관 협력)

- 부자가정 밑반찬 지원사업 : 65세대 18회 15,000천원 ▷ 라이온스클럽
- 사랑의 집수리 사업 : 73가구 41,472천원 ▷ 수자원공사, 동국제강
- 저소득주민 진료사업 : 1회 500천원 ▷ 을숙도로타리 클럽
- 저소득 장애인가정 지원 : 276세대 9회 60,300천원 ▷ 플로라재단
- 저소득가정 자녀 장학금 지원 : 2명 800천원 ▷ 우신실업 등

주민서비스과

1. 고령사회 신규수요 대응기반 조성

가. 기초노령연금제도 확대시행

- 1단계 (만70세이상)에서 2단계로 수급 범위 확대
 ·1월 70세이상 ⇒ 7월부터 65세이상 19,975명 적용, 전체노인의 64%
- 3단계 확대준비 (대상 6천여명) : 안내문 발송, 신청자 접수중

나. 노인 일자리 확대 창출

- 노인일자리 창출 : 751자리▷민간부문 156자리, 공공부문 595자리
- 사하시니어클럽 유치 운영 : 5월, 위탁운영

다. 노인복지시설 인프라 확충

- 노인 장기요양보험 시행대비 장기요양기관 확충 (13→ 35개소)

계	시설급여	단기보호	주야간보호	방문요양(목욕)	방문간호	복지용구
35개소	6개소	4개소	5개소	17개소	1개소	2개소

- 소규모 장기요양시설 신규개원 : 2개소 (새샘, 환희), 정원 44명
- 민간 재가장기요양기관 : 22개소 (방문요양, 단기보호사업 등)
- 경로당 신축 및 개·보수 : 신축 1곳, 개·보수 15곳 38백만원

라. 재가노인 생활안정 지원

- 노인급식사업 추진 : 7개소, 일평균 720명 (연 123천명)
- 독거노인 관리 : 640명 236백만원▷안전확인, 생활교육, 서비스연계
- 노인바우처사업 : 노인돌보미 지원 102명 (284백만원)

2. 장애인 복지의 안정적 확대

가. 장애인복지증진 프로그램 확대

- 장애인일자리 및 주민센터 도우미 사업 : 16명 99백만원
- 중증장애인 활동보조지원 : 1급 225명 1,001백만원
- 여성장애인 사회참여 확대 지원 : 100명 15백만원
- 장애인편의시설 전수조사 : 08.5 ~ 12월, 505개 시설물

나. 장애인편의기구 설치

- 화상전화기 설치 : 구청, 주민서비스과, 동 주민센터 등 4대
- 청각장애인 보청기 비치 : 구청민원실, 주민서비스과 등 2대
- ※ 장애인 사하문화생태체험 : 2회 80명, 문화재 체험 및 철새탐조

다. 장애인 생활안정지원

- 장애수당 ▷ 3,364명 2,072백만원, 의료비▷2,135명 103백만원
- 장애아동 부양수당 및 자녀교육비 ▷ 122명 149백만원

3. 보육서비스 향상 및 아동복지 증진

가. 보육지원 확대

- 보육시설 야간연장 운영 확대 : 14 → 21개소 (민간 7개소)
- 시설기능보강 4개소 217백만원, 평가인증제 확대 17 ⇒ 110개소

나. 아동·청소년복지 증진

- 아동인지능력 향상서비스 독서지도 지원 : 1,813명 253백만원
- 청소년 문화존 운영 : 15회 9,634명 참여, 16회 운영계획
- 드림스타트 운영 : 보육건강복지 맞춤형 아동보호통합서비스 제공
·다대2동 저소득가정 330세대, 300백만원 지원

4. 가정이 행복한 공동체 조성지원

가. 출산장려정책 추진

- 출산축하금 지원 156명 76백만원, 가족사랑카드 발급 1,929세대
- 저출산 대책 정책토론회 및 출산장려 결의대회 : 3회 1백명

나. 여성의 능력개발 지원

- 사하여성대회 7월 300명, 여성지도자 양성교육 1회 250명
- 가정폭력상담소 운영 : 상담 1,139건, 홍보 72회

다. 가족친화적 시책추진

- 건강가정지원센터 운영 : 9,870명 ▷ 가족문제, 보육돌보미등상담교육
- 다문화가족지원센터 : 3,310명 ▷ 생활, 정보화교육, 가족문화 상담

5. 자활사업 활성화 및 시범사업 정착화

가. 자활사업추진

- 자활근로사업 수익금 적립 : 660백만원 (08년목표 700백만원)
- 자활사례관리 : 대상자 250명, 근로능력 판정, 근로기회 제공 등

나. 고용촉진 및 일자리사업 추진

- 공공근로 추진 : 4단계 3개분야 94개사업 264명 ▷ 651백만원
- 실직자 직업훈련 : 27명 ▷ 간호조무사 등 6개직종, 60백만원
- 구직자 취업알선 : 8,367명 알선, 1,109명 취업

지역경제과

1. 재래시장 운영 활성화

가. 환경개선사업 추진

○ 시설현대화사업

·대 상 : 하단5일상설시장

·사 업 비 : 50백만원 (국비 30, 시비 15, 민간 5)

·사업내용 : 시장홍보탑설치

○ 구조개선공동사업

·대 상 : 장림시장, 하단5일상설시장

·사 업 비 : 94백만원 (국비 53, 시비 27, 민간 14)

·사업내용 : 바닥정비 및 작업·판매대 교체, 고객지원센터 리모델링

○ 소규모환경개선사업

·대 상 : 하단시장, 신평골목시장

·사 업 비 : 33백만원 (시비)

·사업내용 : 방송시설, 하수구 측구 및 고객통행로 확보공사

나. 경영현대화사업 추진

○ 신평골목시장 활성화연구용역 : 30백만원 (국비 18, 시비 12)

○ 재래시장 이용 홍보 다양화

·TV홍보방송, 구 홈페이지내 홍보 콘텐츠 개설, 홍보 캠페인 실시 등

○ 재래시장 상품권 취급시장 참여확대 : 3개 ⇒ 6개시장

○ 상인교육실시 : 하단5일상설시장 등 2개시장 100여명

○ 우수재래시장 견학, 상인 간담회 개최 등

2. 물가안정 관리

가. 가격안정 지도관리 및 모범업소 발굴 홍보

- 서비스업소 물가동향 분석 : 월1회, 가격인상 억제 유도
- 유통업체 주요생필품 가격비교 : 월1회, 6개 업체 46개 품목
- 물가안정 유관기관 대책회의 : 3회(설·추석 명절, 긴급물가대책)
- 주요 서비스업소 합동지도 단속 : 연3회 이상(명절, 성수기 중점)
- 10%이상 가격과파 모범업소 발굴·홍보 ▷ 연 75개 업소
·구보 및 홈페이지 게재, 쓰레기종량제봉투(업소당 10~15매) 지급

나. 농·축산물 유통관리 강화

- 농·축산물 비교전시회 개최
·장 소 : 탑마트 신평점(10. 20,21), 롯데마트 사하점(10. 22,23)
·품 목 : 50개 품목 100점 ▷ 농산물 94, 축산물 6
- 농·수산물 원산지표시제 정착
·관리대상 : 식육점 등 619개소 415개(농산물 404, 축산물 11)품목
·농·축산물 원산지 표시 지도점검 : 4회 135개소
▷ 원산지 허위 표시 등 위반업소 2개소 고발조치
- 계량기 정기검사 실시(격년제) :2,120대(끝달림 2,000kg미만 저울류)
▷ 합격필증 부착, 불합격 저울 수리 및 파기 조치

3. 가축 및 농지원부 등 관리

- 유기견 등 처리 : 330두
- 광견병(애완견), 돼지 콜레라 등 예방접종 : 2,560두
- 애완동물 사이버 중계센터 운영 ▷유기동물 공고 및 게시 65회 330두
- 농지전용협의 25회 ▷ 농지보전부담금부과 3건, 25백만원
- 농지원부 등재 230건, 쌀소득등보전직불제 접수처리 720건 137백만원

4. 중소기업운영 활성화

가. 중소기업운영 지원

- 운전자금 융자알선 : 336건 40,210백만원
- 지방기업 고용보조금 지원 : 21개 업체 480백만원
- ANY FAX 활용 기업지원시책 및 정보제공 : 14회 14건

- 중소기업 생산제품 홍보 : 구보 및 홈페이지 활용 8회 8개 업체
- 공공기관의 중소기업제품 구매 : 3,672백만원
- 기업사랑나눔터 운영 : 공지사항 및 홍보내용 등 게재 20회
- 인터넷 기업애로상담실 운영 : 기업애로사항 해결 5건

나. 공장등록 등 지원

- 공장등록 : 196건
 - 공장등록(변경) 123, 신설 등 42, 완료신고 28, 창업사업계획 설립승인 3건
- 공장등록업체 전수조사 (산업단지 내 업체 제외)
 - 상 반 기 : 실태조사 833개 ▷ 가동 786, 폐업·이전 32, 청문 15
 - 하 반 기 : 실태조사 824개 업체 진행 중
- 기업환경개선을 위한 산업단지 내 가로수 수종갱신
 - 위 치 : 신평동 남부주유소 ~ 장림1교 (L=700m)
 - 사 업 비 : 200백만원(시비)
 - 사업내용 : 가로수 식재 (왕벚나무외 2종 108그루, 맥문동 5,050본),
- 우수기업인 격려(감사패 전달)
 - 대 상 자 : YK스틸(주) 이노우에 히로우키
 - 공로사항
 - ▷ 화물연대 운송거부 사태시 부산시 최초 운송료 인상안 합의
 - ▷ 정년퇴직한 직원도 계속 근무할 수 있도록 지역안정에 기여

5. 에너지 관련시설 관리강화

가. 승강기 및 전기설비 등 안전관리

- 정기검사 불합격 및 유효기간만료 행정처분 : 21개소
- 부적합 전기설비 수리명령 및 정비완료 : 10회 71개소
- 불합격(운행정지) 승강기 운행자 조치 : 2건 ▷ 고발

나. 가스 안전관리 및 석유류 유통질서 확립

- 각종 가스시설 안전점검 : 7회 211개소 ▷ 행정처분 3, 고발 1
- LP가스 안전기기 무료보급사업 : 4,343건(퓨즈콕 미설치 가구)
- 유관기관 합동 석유류제품 품질검사 : 12회 112건
·정상 111건, 유사경유 1건(고발)
- 유사석유취급자 조치 : 5건
·행정처분 1(과태료 40백만원), 고발 4
- 석유 및 석유대체연료사업법 위반자 조치 : 4건
- 유사석유제품 사용자 단속
·행정처분 5건(과태료 150만원)

다. 에너지 소비절약 추진

- 고유가 대응 공공기관 에너지 절약 추진
·직원 승용차 홀·짝제 시행
·사무실 실내온도 적정 유지
·PC앞 에너지 절약 스티커 부착
- 대구민 에너지 절약 홍보·협조 : 148개소
·관내 아파트, 금융기관, 할인마트 등 협조공문 발송
- 에너지 절약을 위한 마일리지제 참여 : 541가구 신청

6. 밝고 푸른 사하 만들기

가. 화단·녹지 조성 및 관리

- 감천동쌔지공원조성 : 느티나무외 8종 808주 (50백만원)
- 강변대로 걷고싶은 나무숲길조성
·왕벚나무외7종15,153주, 파고라4개소정비, 운동시설5점 (183백만원)
- 하단중학교 담장허물기 : 느티나무외17종4,467주, 스탠드외7종 (120백만원)
- 낙동축가로화단조성 : 영산홍외6종 7,496주 (100백만원)
- 다대영동비치앞 화단조성 : 왕벚나무외 6종 645주 (16백만원)
- 장림1동교통섬 보완 : 조형해송외4종 1,798주 (17백만원)

- 을숙도장미단지 보식 : 장미 6,000주 (10백만원)
- 대한제강 담벽녹화 : 홍가시나무 외 9종 2,850주
- 한국선재 담벽녹화 : 해송외 9종 1,950주
- 화단, 녹지대등 관리 : 제초 4회, 전정 3회, 병해충방제 3회, 급수작업

나. 가로수조성 및 관리

- 강변대로 수종갱신 : 왕벚나무 329주 (350백만원)
- 공단로 수종갱신 : 왕벚나무 108주 (133백만원)
- 낙동로외 12개 노선 전정 : 은행나무외 6종 4,500여본

다. 공원·유원지 관리

- 다송공원 화장실철거 정비 : 왕벚나무외 3종 56주 (6백만원)
- 셋별공원 공원등 설치 : 4점 (12백만원)
- 공원내경작지 수목식재 : 다대동929일원, 왕벚나무450주(8백만원)

라. 꽃길조성 및 관리

- 꽃화분 : 낙동로일원 585개화분 ▷ 팬지의 8종 65,000본
- 꽃화단 : 강변대로녹지대외 2개소 2,675㎡▷옥잠화외 8종 48,000본

7. 푸르고 건강한 산지 가꾸기

가. 등산로 및 임도 편의시설 확충

- 승학산 등 5개소 등산로 및 임도 정비(111백만원 ▷ 국비44, 시비21, 구비46)
·자갈포설 2km, 수로관 설치 300m, 목재(돌)계단 및 노면 정비 4km 설치 등
- 승학산 역사군락지 내 공중화장실 1개소 설치(20백만원, 구비)
- 아미산 산책로(롯데캐슬A.P.T~헬기장) 유채 등 계절별 꽃길 조성(4백만원)

나. 효율적인 산림자원 조성 및 관리

- 산림병해충 방제(429백만원 ▷ 국비277, 시비28, 구비124)
·재선충 피해목 제거 2,200본, 각지벌레 피해목 제거 50ha, 지상방제 130ha 등
- 산불방지 예방 추진(562백만원, 구비)
·방화선 설치 50ha, 감시초소 63개소 설치, 산불감시원 배치 82명

- 승학산, 아미산 등 숲가꾸기 사업 추진(137백만원▷국비76, 시비18, 구비43)
 - 풀베기, 덩굴제거, 가지치기, 솎아베기 등 130ha
- 덩굴제거, 불법행위 단속 등 산림보호강화사업 추진(102백만원▷국비72, 시비9, 구비21)
- 승학산 등 무단경작지 복구 및 경관수 1ha식재(19백만원)
- 산림연접 주택가 재해위험목 제거 : 벌채 및 가지치기 11주(5백만원, 구비)
- 보호수 정비(3개소) : 수형조절 및 외과수술(5백만원, 구비)

다. 도시숲 시범(모델)사업 추진

- 도시숲 시범(모델)사업 기본계획 및 설계 용역
 - 위 치 : 신평·장림일반산업단지내 도로 등
 - 용 역 비 : 100백만원(국비50, 시비 25, 구비 25)
 - 용역내용 : 도시숲 시범(모델)사업 기본계획 및 설계
- 도시숲(산림공원) 조성
 - 위 치 : 공단대로, 다대동 어린이공원, 괴정동 마하골(9.1ha)
 - 사 업 비 : 2,000백만원(국비 1,000, 시비 1,000)
 - 사업내용 : 소나무외 20종 76,658주 식재, 그늘막, 평의자, 운동시설 설치

8. 해양수산사업 추진

가. 어업인 소득증대사업 지원

- 어선기관 대체 사업
 - 대 상 : 연안어업허가 소유어선 어업인중 노후기관 소유자
 - 사업기간 : '08. 7 ~ 9월
 - 사업내용 : 1척(316마력) 28.1백만원(융 80%, 자부담 20%)
- 연근해구조조정사업
 - 대 상 : 연안어업허가 소유어선 어업인중 노후어선 소유자
 - 사업기간 : '08. 3 ~ 10월
 - 사업내용 : 37척 1,786백만원(국 80%, 시비 20%) 감척
- 수산종묘 매입·방류사업
 - 방류위치 : 낙동강 하구 및 다대 지선

·사 업 량 : 총 447천미 ▷ 참계 154천미, 참돔 182천미, 말쥐치 111천미

·사 업 비 : 100백만원(국비 70%, 시비 15%, 구비 15%)

○ 대형 세라믹 어초 투하

·위 치 : 우리구 화손대 일원

·투하수량 : 패조류용 대형 세라믹어초 27기 ▷ '08. 10 ~ 11월(예정)

○ 대형 강제어초 투하

·위 치 : 우리구 북형제도 해역 일원

·투하수량 : 팔각반구형 대형 강제어초 4기 ▷ '08. 12월(예정)

나. 어업질서 확립 및 안전지도 점검

○ 어업질서 관련 교육 및 단속

·수산자원 보존 및 어업질서 확립 교육 : 2회 500명

·법규위반 어업 지도·단속 : 6회 59건

·불법어업 예방 명예감시원 위촉·운용 : 7명

○ 어선 안전조업 지도 및 안전점검

·어선 안전조업 지도 및 캠페인 : 1회, 다대포 일원

·낚시어선 안전점검 : 7회 43건

·수산자원보호 명예감시선 운용 : 18척 지정

다. 해양환경 정비

○ 방치폐선 처리

·대 상 : 5척(1톤 기준)

·사 업 비 : 14백만원(국50%, 시25%, 구25%) ▷ '08. 12월(예정)

○ 항·포구 환경정비 및 해양쓰레기 수거처리

·사업위치 : 항포구 및 낙동강 하구 일대

·사 업 비 : 90백만원(시비) ▷ '08.9.30.현재 : 수거량 29톤(22백만원)

라. 어업지도선 야간 당직근무 개선

○ 어업지도선 무인경비시스템(SECOM) 설치('08년2월) 운용

·추진내용 : 불법어업 지도단속 등을 위해 운영중인 어업지도선
(부산235호)에 무인경비시스템 설치·운영

·추진효과 : 예산절감(08년 5,190천원 절감), 평일 야간유인당직 폐지에
따른 직원 복지증진

※ '09년부터 야간 당직비 절감액 : 18,250 - 3,000(기상 악화시) = 15,250천원

9. 2008년도 업무평가 평가(수상)결과

평가명	평가기관	평가결과	비고
2008년상반기 물가안정 관리실적평가	행정안전부	최우수	장관표창 및 특별교부세 3억원

환경위생과

1. 환경정책추진 기반강화

가. 맑고푸른사하21 추진위원회 운영

- 운영방법 : 사전안전 수렴 후 상정, 기업체 환경개선 계획 발표 등
- '08년 운영실적 : 3회 ('06년 10월 구성후 총 7회 개최)
- 회의내용 : 상정안건 21건 (보고 9, 심의 5, 토의 7)
 - 기업체 환경개선계획 보고 : 2개 업체 (YK스틸, 패션칼라협동조합)
 - 찾아가는 회의진행 : 3개소
 - ▷ 한국주철관, 패션칼라협동조합, 장림동원로알듀크아파트
 - 악취모니터링 시스템 구축사업 및 우리 구 환경보전계획 보고 등

나. 환경관련 주민 인지도 향상사업 추진

- 초등학생 사회환경 현장체험 교육 실시▷ 녹색도시21추진협의회 공모사업
 - 대 상 : 관내 초등학교 3·4학년 학급중 희망 학급
 - 교육실적 : 총 2회, 67명
 - ▷1차('08.5월) : 신남초교 30명, 2차('08.9월) : 하남초교 37명
 - 체험장소 : 강변사업소, 사하 FR센타, 낙동강하구에코센타
- 환경개선대책 주민설명회 개최
 - 내 용 : 2008년도 환경개선계획 및 악취저감대책 설명
 - 개최 개요
 - '08. 1. 29, 장림 보림초등학교 강당 (250여명 참석)
 - '08. 2. 20, 장림 동원로알듀크아파트 관리사무소 (50여명 참석)
 - 대 상 : 신평·장림동 주민 외 관내 주민, 기업체 등

다. 맑고푸른사하 21 의제발표회 개최

- 시 기 : 2008. 11월중 예정

○ 발표내용

- 맑고푸른사하21 의제 실천과제 발표
- 사하구의 지속가능한 발전 방향 등

○ 참 여 : 추진위원회 위원, 각종 자생단체장, 기업체 대표, 주민, 공무원 등

○ 소요예산 : 2,500천원 ▷ 녹색도시부산21 공모실천사업비

라. 사하구 장기 환경보전계획 수립

○ 목 적 : 사하구의 환경정책의 비전과 방향을 제시하고 환경 관리의 기본틀 제시

○ 계획개요

- 기준년도 : 2007년, 목표년도 : 2009 ~ 2018년(10년간)
- 계획수립분야 : 자연환경, 토양, 대기, 수질, 소음진동, 유해화학물질, 자원재활용, 실내공기질, 지구환경보전, 환경행정 분야 등

○ 계획수립 방법 : 용역수행 ▷ 용역업체 : (재) 경제분석연구소

○ 소요예산 : 26,000천원

○ 주요 추진사항

- '08. 1 : 환경보전계획 수립 용역 기본계획 수립
- '08. 6 : 용역 중간보고회 개최
- '08. 9 : 부산광역시, 부산발전연구원 계획서 검토 협의
- '08. 10 : 검토결과 보완 및 낙동강유역환경청 협의
- '08. 11 : 용역최종보고회 개최 및 환경보전계획 확정 예정

마. 환경개선부담금 부과·징수

- 대 상 : 시설물(160㎡이상 건 물중 상가·업무시설), 경유 차량
- 부과·징수 : 부과 4,419백만원, 징수 3,350백만원 (징수율75.9%)
- 징수교부금 확보 : 251백만원(징수액의 7.5%)▷'07년 :296백만원

2. 환경관련시설 지도관리

가. 배출사업장 지도점검

- 대 상 : 1,203개소 (대기 482, 수질 527, 소음·진동 194)
- 점 검 : 401개소 ▷ 위반 20개소
- 조치사항 : 경고 12, 개선명령 5, 고발 1, 조업정지 1, 폐쇄명령 1

나. 비산먼지 발생사업장 점검

- 대 상 : 120개소 (연면적 1,000㎡이상 건축·토목공사장 등)
- 점 검 : 41개소▷위반 24개소 (개선명령6, 조치이행명령6,과태료8,경고4)

다. 통합지도·점검 실시

- 대 상 : 대기·수질, 폐기물관련 공동사업장
- 점검기관 : 구, 부산시, 낙동강유역환경청 합동점검
- 점 검 : 6회, 159개소▷위반 8개소 (과태료 8건 9,400천원)

라. 유독물 배출업소 지도점검 실시

- 대 상 : 총 77개소 (제조 6, 판매 43, 보관저장 4, 사용 24)
- 점 검 : 7개소▷위반 4개소 (등록취소3, 과태료 1건)

마. 토양오염 실태 조사

- 기 간 : 2008. 5. 6 ~ 5. 15
- 대 상 : YK스틸(주) 외 16개 업체
- 조사방법 : 토양(표토, 중간토, 심토)시료채취, 보건환경연구원 검사의뢰
- 조치계획 : '08. 12월경 검사결과 통보
 - ▷ 기준 초과시 “토양 정화명령 등” 조치

바. 악취오염 신고센터 상시 운영

- 기 간 : 2008. 1 ~ 계속 (주간 : 환경위생과, 야간 : 당직실)
- 신고접수 : 94건 ▷ 악취저감 등 이행촉구 통보

사. 먹는물 공동시설 관리

- 대 상 : 16개소(약수터 14, 공동우물 2)
- 수질검사 실시 : 질산성질소 등 10개 항목 먹는 물 적합 여부 검사
 - 실시결과 : 5회 (분기별 1회, 하절기 매월) ▷ 모두 적합

- 검사기관 : 상수도사업본부 수질검사소, 보건소
- 환경정비 및 청결유지 관리
 - 환경정비 공사 : 괴정3동 『한샘약수터』 (11,450천원)
 - 빗물 유입방지 시설 설치 : 괴정1동 『옹달샘약수터』 (2,840천원)
 - 주변 환경정비 : 총 18회, 쓰레기 수거 3.5톤

아. 운행 자동차 배출가스 단속 및 점검

- 연간목표 : 총 12,500대(육안감시 10,000, 기기단속 1,500, 무료 1,000)
- 점 검 : 35회 8,518대(육안감시 6,914, 기기단속 571, 무료 1,033)
- 조치사항 : 자동차검사안내 등 149대
- ※ 배출가스 정밀검사 안내 : 26회, 27,000대 (과태료 310백만원 부과)

찾아가는 자동차 순회 무료점검

- 대 상 : 대단지(1,000세대이상) 아파트 입주민 차량
- 점 검 반 : 우리구 · 부분정비사업조합사하지회 합동, 1개반 10명
- 운영실적 : 총 7회 454대, 홍보물 배부 1,150매
- 점검내용
 - 자동차 배출가스 무료점검
 - 단순 정비서비스(엔진 및 타이어 상태 등)
 - 소모품 (엔진오일, 워셔액, 부동액 등) 무료보충

3. 악취저감 등 지역환경개선 추진

가. 악취 배출업소 지도·단속

- 대 상 : 피혁폐수공동처리장 등 174개소
- 지도단속 및 순찰 : 117회(주간 56, 야간 61) ▷ 2개반 4명
- 단속결과 조치 : 19개소 검사의뢰, 20개소 시설개선 명령 및 완료

나. 피혁조합 행정처분 관련 추진

- '08. 6. 4 : 악취방지시설(3차) 개선명령 및 과징금부과 (50백만원)
 - 개선기간 : 2008. 6. 4 ~ 2008. 12. 31
 - (3차)개선명령후에도 악취배출허용기준을 초과하는 경우 : 사용중지 명령
- '08. 6. 20 : 시설개선 계획 제출(피혁조합→환경위생과)
- 개선명령 이행사항
 - 유량조정조 신설공사 진도율 : 50% ▷ '08. 11. 30 완료예정
 - 유량조정조 기초 및 바닥 콘크리트 타설 및 골조설치 중
 - 주요처리시설 덮개시설 설치공사 착수 ▷ '08. 12. 15 완료예정
 - 악취탈취시설 설치착수 ▷ '08. 12. 20 완료예정

다. 공단주변 악취 등 환경실태조사

- 기 간 : '07. 11 ~ '08. 12 (사업비 : 403백만원 ▷ 전액국비)
- 대상지역 : 공단 및 대단위 아파트 주변
- 조사내용 : 대상지역내 악취배출원 조사 및 악취분석 등
- 용역개요 : (사)한국냄새환경학회 (용역비 40백만원)
- 향후추진계획
 - 분야별 추진실적 취합정리
 - 최종보고회개최 : '08년 12월중

라. 신평·장림공단 악취모니터링 시스템 구축

- 사업기간 : '08. 1 ~ 12 ▷ 사업비 : 212백만원 (국비 92, 시비 120)
- 사업내용: 악취자동모니터링(센서,기상장비,네트워크 설치 등)장비
- 추진실적 및 계획
 - ◆ 1차 악취모니터링 시스템 구축 운영(사업비 92,438천원 ▷국비)
 - 계약체결('08. 5. 7) :(주)과학기술분석센타(계약금액 65,395천원)
 - 시스템 설치('08. 7. 31) : 네트워크 구축, 악취감지센서(14개소) 등
 - 시범운영('08. 8. 1 ~ 8. 31) : 문제점 및 미흡한 부분 개선

- ◆ 2차 악취모니터링 시스템 구축 계획(사업비 120백만원 ▷시비)
 - '08. 10 : 계약심사요청(시 계약기술심사담당관실)
 - '08. 10 ~ 11 : 계약의뢰 (우리구 재무과)
 - '08. 12 ~ 09. 1 : 설치완료 및 시운전
 - 설치지점 : 신평·장림공단, 대단위아파트 주변 등 (10여개소)
- 효과 :악취 등 체계적인 자료 확보분석을 통한 효과적인 대기 환경개선 계획 추진

마. 업체별 공해배출 저감 시설 자율 개선 유도

- 대 상:294개업체(악취배출사업장 등 174, 비산먼지유발우려업소 120)
- 조치사항
 - 건조시설(공정)에서 발생하는 악취의 저감 조치 당부 : 2회
 - 비산먼지 억제시설 설치 단속 : 41개소(위반업소 15개소)
 - ▷개선명령 6, 경고 및 과태료처분 4(280만원 부과), 조치이행명령 5
 - 토사 등 운반차량 덮개 설치 촉구 : 2회

바. 환경기술자문단 운영

- 대 상 : 대기 및 악취 배출사업장 중점
- 내 용:환경관련시설 효율적 운영, 관리방안 지도 및 기술지원
- 구 성 : 대기·수질관련 전문가(교수4명), 공무원 등
- 지원실적 : 기술자문 18회, 시설개선 20개소

4. 식품위생업소 관리

가. 식품제조·가공업소 위생관리

- 대 상 : 683개소 (식품제조가공업 244, 즉석판매제조가공업 439)
- 지도·점검 : 97회 161개소 ▷ 위반 57개소
 - 조치사항 : 시정 28, 제조정지 13, 품목(류)폐쇄 2, 고발 2, 과태료 9, 시설개수 1, 영업정지 1, 과징금 1
- '08. 신규 위생관리등급제 평가 : 7개소 ▷ 일반관리 7개소

- HACCP(위해요소중점관리) 1·2단계 관리 : 지정완료 19개소, 준비중 11개소

나. 부정·불량식품 점검 및 수거검사

- 식품유통·판매업소 등 지도점검 : 14회 570개소
 - 위반 4개소(영업정지 2, 과태료 1, 타시·도 통보 1)
- 부정·불량식품 신고포상금 지급 : 31건 ▷ 포상금 지급 6건, 440천원
- 식품(유통식품 및 농산물) 수거검사 실시 : 24회 258건▷부적합 1건

다. 식중독 예방 및 관리강화

- 식중독 발생우려업소 집중관리 : 43회 353개소
- 식중독 의심환자 발생에 따른 조치:점검 2개소, 수거검사 10건
 - 점검결과 : 위반 2개소 (과징금 2개소 4,800천원 부과)
- 식중독 예방 홍보 및 교육
 - 위생교육 : 9회 423명 (집단급식소 영양사, 생선횃집 영업자 등)
 - 홍 보 : 리플릿 1종 2,000부 제작·배포, 홈페이지 6회 등

라. 불법영업행위 근절

- 위반업소 지도 단속 : 597개소 ▷ 위반 55개소 (허가취소 13, 영업정지 14, 시정명령 15, 과태료 및 과징금부과 13)
- 무신고 식품접객업소 단속 : 16개소 적발 ▷고발조치

마. 식생활개선 사업 추진

- 식품진흥기금 용자알선:4건 738백만원(식품위생업소 환경개선자금 등)
- 좋은식단 실천홍보 : 홍보물 2종, 제작배부 3,237천원
- 모범음식점 관리 : 131개소, 위생용품지원 5종 18,298천원
- 영세 음식점 위생용품 지원 : 1,211개소 15,441천원

바. 음식점 원산지 표시제 지도·점검 및 교육·홍보

- 원산지 표시 지도·점검 : 1,600개소 ▷ 위반 2개소(과태료 부과 2)
- 원산지 표시제 확대시행에 따른 교육·홍보
 - 교 육 : 2회 650명 (축산물 취급 음식점, 집단급식소 등)
 - 홍 보 : 포스터 5,700부 배부 등, 구보게재 1회

사. 재래시장 위생관리시범사업 추진

- 대상시장 : 장림시장(식품취급업소 33개소)
- 추진실적
 - 위생관리 지도·점검 : 기초위생관리실태 점검 1회 33개소
 - 위생용품 지원 : 식기 소독 살균기 등 10종 7,827천원
 - 위생교육 : 1회 33명 (식중독 예방 등 식품안전관리)

5. 공중위생업소 위생수준 제고

가. 공중위생업소 관리 강화

- 공중위생업소 지도점검 : 180개소
 - ▷ 위반 15개소(경고 및 과태료 2 개선명령 2 영업정지 및 과징금 5, 영업장 폐쇄 6)
- 명예공중위생감시원 합동 지도점검 : 97개소(업소방문 제도)
- 해수욕장 개장에 따른 숙박업소 위생관리 지도점검 : 총 2회, 13개소
- 목욕장 욕수 수질검사 실시
 - 대 상 : 목욕장업 106개소 ▷ 목욕원수 및 욕조수 연1회 검사
 - 검사결과 : 부적합 1개소 (개선명령)
- 피부미용업 실태조사 실시
 - 대 상 : 피부미용업을 하고 있는 전 업소 ▷ 40개 업소
 - 조사내용 : 영업 신고여부, 피부미용사 자격증 시험제도 안내 등

- 특정대상 시설관리물 합동점검 : 13개소(찜질방 10, 고시원 3)
 - 주요 점검사항 : 위생·소방·건축·전기분야
 - 점검결과 : 위생상태 양호, 시설물안전관리 등 현장계도

나. 공중위생서비스 수준 제고

- 소독실명제 관리카드 운영
 - 목 적 : 자체 소독사항 기록 관리카드 비치로 위생수준 향상
 - 운영실적 : 숙박업소 111개소
- 공중위생서비스 평가
 - 목 적 : 공중위생업소 등급평가로 공중위생서비스 수준 향상
 - 대 상 : 459개소 ▷ 미용업 353, 목욕장업 106개소
- 공중위생영업주 위생교육 실시
 - 대 상 : 숙박, 목욕, 아미용, 세탁, 위생관리용역업 영업주 1,219명
 - 교육실적 : 9회 1,154명

청소행정과

1. 도시청결 관리

가. 무단투기 단속

- 단속반 편성 : 1개반 3명
- 과태료 부과 : 102건 7,940천원
- 보상금 지급 : 29건 1,740천원

나. 청결유지 이행명령

- 근 거 : 폐기물관리법 제7조 제3항
- 대 상 : 사유지에 방치된 폐기물
- 방 법 : 일정기간을 정하여 조치명령 ▷ 미이행시 과태료 부과
- 실 적 : 2008. 9월말 현재 6건 ▷ 조치완료

다. 기동청소

- 대 상 : 상습불결지, 을숙도, 다대포해수욕장 등
- 운 영 : 기동반 편성(3개반 12명) 담당구역지정 매일 순회청소
- 실 적 : 3,001여톤 수거 처리

라. 무단투기 감시카메라 설치·운영

- 설치장소 : 상습 무단투기지역 6개소
- 설치대수 : 원격감시카메라 6대, 모니터 1대
- 운영방법 : 감시카메라와 모니터실 연계 주·야 감시
- 실 적 : 경고방송 134회, 순회 이동설치 1회(6개소)
- 효 과 : 주민경각심 유발로 설치·운영후 투기행위 감소

2. 철저한 재활용품 분리배출로 생활폐기물 감량

가. 생활폐기물 발생 감량

- 실적 : 전년 동기대비 4.4% 감량
- 2007년 23,970톤 반입
- 2008년 22,913톤 반입(감 1,057톤)

나. 재활용품 수집 확대

- 실적 : 전년 동기대비 990톤 증가(2.3%증)
- 2007년 수집량 : 42,654톤(공공 5,541톤, 민간 37,113톤)
- 2008년 수집량 : 43,644톤(공공 5,685톤, 민간 37,959톤)
- 매각대금 판매수입 : 230,454천원
- 구 수입 108,015천원, 주민환원 122,439천원
- 수집 장려금 지급 : 33,300천원(민간수집단체 166개소)

다. 클린환경 1일 현장견학교실 운영

- 일자 : 2008. 6. 17(화)
- 대상 : 40명 (롯데캐슬몰운대아파트 부녀회원)
- 장소 : 구 종합선별장, F·R센터, 생곡매립장
- 내용 : 재활용품 선별과정 견학, 분리배출 필요성

라. 재활용 신고업소 · 1회용품 규제대상업소 지도 점검

- 재활용 신고업소
- 업소현황 : 20개 업소 ▷ 수산가공잔재물 5, 재생골재 3, 목재류 등 12
- 점검사항 : 폐기물 보관재활용 적정여부, 신고·보고사항 일치 여부
- 지적사항 : 현지사정 2건 ▷ 행정처리 미이행 및 휴폐업 미신고
- 1회용품 사용규제
- 대상업소 : 6,703개 업소
- 점검결과
- ▷ 행정지도 : 152개 업소

- ▷ 과태료 부과 : 55개 업소, 1,500천원
- ▷ 신고포상금 지급 : 15명, 950천원 (건당 2~3만원)

마. 재활용품 수거용 폐현수막 마대 제작

- 작업장 : 구 재활용 선별장내
- 작업인부 : 2명 ▷ 자활근로자
- 실적 : 7,600매 제작
- 100세대 이상 아파트 배부 및 선별장 자체 사용

바. 구민참여 「나눔장터」 운영

- 일자 : 2008. 6. 17(화)
- 장소 : 신평지하철역 광장(신익강변타운아파트 맞은편)
- 참여 : 500여명(아파트부녀회연합회 등 주민 다수)
- 취급물품: 의류, 재생비누, 생활가전·용품, 우산 무상수리 코너 운영
- 판매실적 : 21종 323점, 495천원

사. 이삿집 대형 생활폐기물 상시 수거반 편성 운영

- 기간 : 2007. 3. 1 ~
- 수거반 : 1개반 6명(해든산업)
- 내용 : 공휴일 대형 폐기물 처리로 주민불편 해소
- 처리건수 : 54건

3. 음식물쓰레기 안정적 처리

가. 음식물쓰레기 처리

- 사하 F·R센터 처리현황(용량 50톤/일 ▷ 25톤 × 2기)

(단위 : 톤)

처리물량		사료생산		이물질		증기 및 폐수(m³)	
누계	일평균	생산량	생산율	발생량	발생률	발생량	발생률
12,992	47.6	1,949	15%	650	5%	10,393	80%

○ 기타시설 처리현황

(단위 : 톤)

계	수영하수병합처리장	서희건설	피 마
3,203	362	1,447	1,394

나. 감량의무사업장 관리

- 대 상 : 123개 업소(집단급식소 104, 음식점 9, 대규모 점포 등 10)
- 점 검 : 2008. 6월
- 점검내용 : 음식물류 폐기물 감량의무 이행계획 준수여부 등
- 점검결과 : 현지시정 12개소(수분제거 등)

다. 음식물쓰레기 줄이기 눈높이 환경교실 운영

- 대 상 : 관내 초등학생 및 유치원생
- 기 간 : 연중 계속
- 내 용 : 음식물쓰레기 발생에 따른 자원낭비, 환경오염 등에 대한 인식으로 음식물쓰레기 줄이기 필요성 홍보
- 운영실적 : 하늘꽃 유치원 외 6개소 540여명

라. 음식물쓰레기 수수료 납부필증 변경 시행

- 변경내용 : 스티커형 → 플라스틱 칩형
- 시 행 : 2008. 10. 1.
- 대 상 : 일반주택 및 소규모 음식점
- 사 유 : 도난 등의 사유로 민원발생, 수거 및 관리상 애로

4. 사업장폐기물 관리

가. 폐기물 배출업소 점검

- 대 상 : 1,293개소

- 사업장 270, 건설 77, 지정 47, 감염성 371, 소량지정 528
 - 점 검 : 219개소
 - 점검결과 : 위반업소 5개소 ▷ 고발 1개소, 과태료 부과 4개소(4백만원)
- 주요 위반사항 : 배출자 신고 미이행, 폐기물관리대장 미작성 등

나. 폐기물 처리업소 점검

- 대 상 : 88개소(중간처리 9개소, 재활용 20개소, 수집·운반 59개소)
- 점 검 : 88개소(중간처리 및 재활용 각 2회, 수집·운반 각 1회)
- 점검결과 : 위반업소 4개소▷영업정지 1개소, 과태료 3개소(6백만원)
- 주요 위반사항 : 수집·운반기준 위반, 폐기물 보관기준 위반 등

다. 중·소형 소각시설 점검

- 대 상 : 5개소 ▷ 주수남상사, 패화상사, 주남청, 주강남, 주케이원 목재
- 점 검 : 5개소
- 점검결과 : 다이옥신 등 대기배출기준 강화로 자진 폐쇄유도

라. 취약시간대 특별단속

- 대 상 : 폐기물 무단투기 우려업소, 민원유발업소 등
- 운 영 : 단속반 편성(2개반 8명)
- 점검결과 : 현지계도 3건

5. 개인하수처리시설 등 관리

가. 개인하수처리시설 등 점검

- 대 상 : 688개소
- 개인하수처리시설 683, 분뇨 수집·운반업자 3, 관리업 2

- 점 검 : 253개소
- 점검결과 : 현지제도 15건
- 주요 점검사항 : 개인하수처리시설 관리기준 준수여부

나. 공동화장실 개·보수

- 대 상 : 3개소(감천2동 11-58번지외 2개소)
- 사 업 비 : 15백만원(시비)
- 사업내용 : 옥상방수, 내부도색, 변기수리, 전기배선공사 등

현 안 사 항

제 목: 사하FR센터 가동 중단 상황 보고

FR센터에서 방류되는 오수는 다대에서 장림하수 처리장까지 오수관로를 통하여 유입되고 있는 상태이며, 현재 기계공단내 기존 오수관로(300M)는 신관공사 과정에 부분 붕괴로 공단 오수와 같이 장림 보덕천을 통해 바다로 흘러 악취민원이 발생하여 가동을 중단한 상태임

□ 시설운영 현황

- 소재지 : 다대동 1541-1번지 ▷ 시설 건립비 2,302백만원
- 운 영 : 2003. 9. 15 ~ , 2006. 3월부터 민간위탁계약 ((주)피마)
가동중 ▷ 2008. 9. 25부터 가동중단
- 연도별 처리비

(단위: 톤,백만원)

연도별	연간 처리량	FR센터 처리				민간시설 위탁처리			절감액
		계	처리비	운반비	기타경비	계	처리비	운반비	
계	74,480	5,762	3,407	1,968	387	7,598	4,824	2,774	1,836
2003년	6,117	407	215	162	30	529	321	208	122
2004년	13,052	869	514	325	30	1,205	731	474	336
2005년	10,227	869	350	312	207	996	609	387	127
2006년	16,520	1,277	793	444	40	1,770	1,140	630	493
2007년	15,569	1,245	824	381	40	1,613	1,074	539	368
2008년	12,995	1,095	711	344	40	1,485	949	536	390

□ 민원발생 상황

- 2008. 9. 24 보덕천 오수방류 민원발생
- 2008. 9. 24 시 물관리과와 강변사업소에 통보
- 2008. 9. 24 ~ 9. 26(3일간) 현장확인(구, 강변사업소, 시공사, 구의원)
- 2008. 9. 29 오수관 연결 요청(시 물관리과, 강변사업소)

□ 부산시와 강변사업소 요구사항

- 2008.8.4개정 폐기물처리시설의 설치기준에 맞게 우수분리시설 설치요구
- 오수방류수질 기준에 적합한 관련시설(침전조) 설치요구
 - ▷ 유지성분 제거시 신설관로 연결 가능
- 신설관로 연결시 모든관로에 유지성분이 유착되어 유효관경을 확보하기가 곤란하므로 해당구간 정기적 준설요구
- 신관로 공사중 붕괴된 기존관로 복구 공사는 부산시에서 공사비 5천만원이 승인되어야 공사 착공 가능

□ 앞으로 대책

- 유지성분(기름띠) 제거 자체 하수처리시설 부지와 공사비 확보
 - 대 지 : 830㎡, - 공사비: 30억원
- FR센터에서 신오수관로 일정구간 정기적 준설예산 확보
 - 준설구간 : FR센터 사거리 ~ 보덕천
 - 준 설 비 : 40백만원 ▷ 년 2회
- 주변 악취민원 발생 예방을 위한 보수비 '09년 예산 597백만원 확보
 - 부산시와 강변사업소 요구사항 선행되어야 추진가능
 - 국·시비는 기 확보, 구비는 시행여부 결정후 추경반영

□ 조치의견

- 2003년부터 현재까지 자체(FR센터)처리와 민간위탁처리 경비를 비교하면 6년간 1,836백만원의 구비 절감 효과가 있으나
- 유지성분 제거를 위한 하수처리시설 설치 부지는 FR센터 부지 인근에 확보 되어야 하고 만약 확보되어도 인근(기계공단, 흥티,롯데아파트) 주민 민원발생으로 어려움이 예상되며
- 자체 하수처리시설 설치 대지구입비와 공사비, 정기적인 준설비 등의 막대한 예산이 필요하므로 악취민원 예방과 열악한 재정상태를 볼 때 심도 있는 검토가 필요함