

業 務 現 況 報 告

《 제 144 회 구 의 회 제 2 차 정 례 회 》

住 民 生 活 支 援 局

目 次

一 般 現 況

2006年度 業務實績

- 주민생활지원과
- 주민서비스과
- 지역경제과
- 환경위생과
- 청소행정과

2007年度 業務計劃

- 주민생활지원과
- 주민서비스과
- 지역경제과
- 환경위생과
- 청소행정과

一 般 現 況

1. 組 織 및 人 力

○ 조 직 : 5과 23담당

() 안은 정원

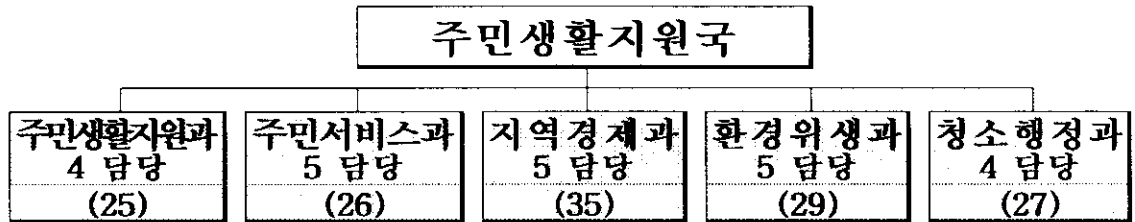

○ 인 력 : 정원 142명, 현원 138명 ▷ 결원 4명

(정원 / 현원)

구 분	계	4급	5급	6급	7급	8급	9급	기능
계	142 / 138	1 / 1	5 / 5	23 / 23	36 / 44	37 / 27	19 / 17	21 / 21
주민생활지원과	25 / 23	1 / 1	1 / 1	4 / 4	6 / 8	3 / 5	10 / 4	
주민서비스과	26 / 25		1 / 1	5 / 5	7 / 8	8 / 8	4 / 1	1 / 2
지역경제과	35 / 34		1 / 1	5 / 5	10 / 11	11 / 6	0 / 4	8 / 7
환경위생과	29 / 29		1 / 1	5 / 5	6 / 11	10 / 4	4 / 5	3 / 3
청소행정과	27 / 27		1 / 1	4 / 4	7 / 6	5 / 4	1 / 3	9 / 9

2. 歲出豫算 : 총 86,107,927천원 ▷ 일반회계 98%, 특별회계 2%

(단위 : 천원)

구 분	계	일반회계	특별회계	비 고
계	5 과	86,107,307	84,369,101	1,738,206
도시 위원회	주민생활지원과	34,835,426	33,097,220	1,738,206
	주민서비스과	34,708,171	34,708,171	0
	지역경제과	1,653,320	1,653,320	0
	환경위생과	148,925	148,925	0
	청소행정과	14,761,465	14,761,465	0

3. 部署別 主要現況

가. 주민생활지원과

○ 복지대상자 현황

(단위 : 명)

구 분	기초생활보장 수급자				의료급여 대상자			비 고
	계	일반	특례	시설	계	1종	2종	
가구수	7,648	7,457	191	-	9,502	6,064	3,438	
인 원	14,364	13,367	271	726	16,181	8,463	7,718	

※ 차상위계층 528세대 1,332명, 차상위 의료보호 796세대 1,056명

○ 복지시설 현황

(단위 : 개소)

계	사회복지관	자원봉사센터
6	5	1

○ 보훈단체 및 장학회 현황

(단위 : 개)

보훈단체			장 학 회		
계	유 공	유 족	계	구 기금 출연	구·법인 출연
7	5	2	2	1	1

○ 의료급여 진료기관 현황

(단위 : 개소)

구 분	진료기관수	비 고
계	477	
1차 진료기관	335	의원(269), 보건소, 한의원(65)
2차 진료기관	17	강동, 경희, 괴정, 동산, 하나, 한서, 세양 등
기 타	125	약국

나. 주민서비스과

○ 복지대상자 현황

(단위 : 세대, 명)

노인복지		장애인복지		보육아동		여성·아동복지	
경로연금	교통수당	1~3급	4~6급	정원	현원	소년소녀 가정	모·부자 가정
3,314	27,032	6,281	7,607	8,328	6,522	92/122	556/1,393

○ 자활근로사업 참여자 : 413명 ▷ 조건부수급 291, 자활특례 39, 차상위 48, 일반 35

○ 공공근로사업 참여자 : 3개 분야, 107개 사업, 397명

○ 고용촉진훈련 참여자 : 3개 기관, 20개 직종, 27명

○ 노인복지시설 현황

(단위 : 개소)

노인회관	요양시설	재가시설	유료주택	노인교실	경로당	무료급식
1	2 (210명)	6 (207명)	1 (8세대)	12 (1,071명)	139 (5,379명)	6 (661명)

○ 장애인복지 및 기타시설 현황

(단위 : 개소/日 이용인원)

장애인복지관	주간보호시설	공동생활가정	자활후견기관	부랑인시설	노숙자쉼터
1 (200명)	1 (12명)	4 (19명)	2 (19개 사업단)	1 (100명)	1 (12명)

○ 보육시설 현황

(단위 : 개소)

계	정부지원시설					민간시설			
	소계	공립	법인	법인 아전담	가정 아전담	소계	민간	가정	직장
186	27	9	10	6	2	159	99	59	1

○ 여성 및 아동복지시설 현황

(단위 : 개소)

모자보호시설	성·가정폭력상담소	아동생활시설	지역아동센터(공부방)	어린이놀이터
1 (27세대 76명)	2	2 (146명)	5 (157명)	14

다. 지역경제과

○ 시장 및 관련업소

계	시 장	통 신 판매업	방 문 판매업	축산물 판매업 등	담배 소매업	계량 관련업
1,830	21	315	70	430	975	19

○ 제조업 - 공장등록 1,458개 업체

- 산업단지 : 672개 업체

단 지 명	총면적(㎡)	공장시설(㎡)	입주업체	근로자(명)	관리기관
계	2,815,006	1,762,342	672	17,783	
신 평·장 립 산 업 단 지	885,248	612,691	175	5,509	공 단
신 평·장 립 협업화산업단지	1,929,758	1,149,651	497	12,274	구

- 기타지역 : 786개 업체

○ 연료·가스취급업소

- 석유, 연탄판매업소

계	석 유				연 탄 판매업소
	소 계	주유소	일반판매 소	용재판매소	
114	105	42	61	2	9

- 가스 취급업소

계	고 압 가 스	L P G
252	198	54

○ 공원, 녹지현황

· 공원·유원지

종 류	계		조 성		미 조 성		
	개소	면적(m ²)	개소	면적(m ²)	개소	면적(m ²)	
합 계	42	1,873,168	28	87,343	14	1,785,825	
공원	소 계	39	939,114	28	87,343	11	851,771
	소 공원	1	709	-	-	1	709
	도시자연	2	294,700	-	-	2	294,700
	근 린	8	576,068	1	22,236	7	553,832
	어 린 이	27	54,414	26	51,884	1	2,530
	체 육	1	13,223	1	13,223	-	-
유 원 지	3	934,054	-	-	3	934,054	

※ 유원지 : 물운대, 에덴, 거북섬

· 가로수, 화단

구 분	식재장소	식재수량 및 면적		수 종
		수량(본)	면적(m ²)	
가로수	32개 노선	10,858	-	은행나무 외 9종
화 단	94개소	277,300	367,119	느티나무 외 30종

※ 양묘장 ▷ 1개소 5,988.7m²(1,814평), 초화생산 연간 45천본

○ 임야면적

(단위 : ha)

계	국 유 림	공유림(시, 구)	사 유 림
1,443	83(5.8%)	9(0.6%)	1,351(93.6%)

○ 수산관련업소

· 일반현황

해안선	어항	어업가구	어촌계	수협 조합원	수산물 가공업체	어선척수
48.5km	4개소	1,298호	5개소	1,023세대	67개소	968척 (16,425톤)

· 어선등록

(단위 : 척)

구분	계	1톤미만	1~5톤	5~10톤	10~30톤	30톤이상
계	968	272	537	57	24	78
동력선	923	232	532	57	24	78
무동력선	45	40	5	-	-	-

· 허가업소

(단위 : 건)

총계	연안어업					내수면어업			근해어업
	소계	통발	복합	자망	석조망	소계	줄낙시	패류채취	
932	825	196	419	208	2	6	1	5	101

※ 구 허가 ▷ 연안어업, 내수면어업, 부산광역시 허가 ▷ 근해어업

· 면허어업

(단위 : 건, ha)

계		마을어업		파래양식	
건수	면적	건수	면적	건수	면적
8	529.4	5	519.4	3	10

· 어업지도선

선명	선질	톤수	마력	진수일	정박지	속력
부산 235	FRP	22톤	900	1992.5.23	김천항 중앙부두	평균1노트, 최대3노트
부산 235-1	"	1톤	150	"	"	평균25노트, 최대5노트

라. 환경위생과

○ 환경오염 배출사업장

구분	계	대기	폐수	소음·진동	비고
구관리	694	233	287	174	
부산시관리 (환경보천과)	489	251	238	-	신평장립공단

※ 비산먼지발생사업장 : 124개소

○ 먹는물 공동시설

계	약수터							공동우물			
	소계	괴정동	당리동	신평동	장림동	다대동	감천동	소계	괴정동	다대동	감천동
18	15	7	2	1	1	2	2	3	1	1	1

○ 공중접객업소

계	숙박업	목욕탕	이·미용업	세탁업	위생관리 용역 (건물내 청소대행업)
1,287	119	118	794	228	28

○ 식품접객업소

계	일반음식점	휴게음식점	유홍주점	단란주점	제과점	위탁급식영업
4,397	3,512	229	253	217	128	58

○ 식품 제조·가공, 판매업소

계	식품 제조·가공업	즉석판매 제조·가공업	식품 판매업	건강기능식품 판매업	기타
1,864	243	422	895	265	39

- 모범음식점 : 125개소(일반음식점 3.5%)
- 집단급식소 : 213개소(학교 65, 유아시설 66, 산업체 58, 기타 24)

마. 청소행정과

○ 청소 인력 및 장비 현황

- 환경미화원 : 368명(구 187, 대행업체 181)
 - 구청 : 187명(가로청소 76, 문전수거 51, 선별장18, 기동청소등 42명)
- 청소 차량 : 63대(구 19, 대행업체 44)

○ 청소구역(문전수거)

구 분	대표자	담 당 구 역	인 력	차 량	차고지
구 직영		다대동, 감천동	51명	5대	신평2동 662
세화산업	권수현 외 2	괴정동, 당리동, 신평2동, 공동주택 165개소	92명	22대	장림1동 1090-8
미진산업	이영수	하단동, 신평1동, 장림동, 구평동, 공동주택 175개소	89명	22대	장림1동 1090-1

○ 재활용 선별장

- 소재지 : 하단2동 845-52번지
- 근무인원 : 26명 ▷ 미화원 18, 공공근로 6, 자활근로 2
- 규모 : 부지 2,155평(500평 사용) ▷ 1994. 6 준공

○ 사하 F·R센터(음식물자원화 시설)

- 소재지 : 다대동 1541-1번지(기계조합공단 내)
- 규모 : 부지 220평, 건물 166평(지하1층, 지상 3층)
- 용량 : 50톤/일(25톤× 2기)
- 시설운영
 - 민간위탁 : 2006. 3. 1 ~ 12. 31
 - 위탁업체 : (주)피마

○ 생활폐기물 처리 현황

(2006년도 기준)

구 분	처 리 량	처 리 내 용
계	47,350톤 ⇒ 1일 173톤	
생활폐기물	24,614톤 / 1일 90톤 (52.0%)	소각 17,667톤 / 매립 6,947톤
재활용품	6,344톤 / 1일 23톤 (13.3%)	
음식물쓰레기	16,392톤 / 1일 60톤 (34.7%)	재활용 13,226톤 / 소각 등 3,166톤

○ 폐기물 관련 업소 현황

- 폐기물 배출업소

계	사 업 장	건 설	지 정	감염성	소량지정
1,329	294	45	62	376	552

- 폐기물 수집·운반·처리업소

계	수집·운반업소	재활용업소	중간처리업소
109	76	24	9

○ 오수·분뇨 처리현황

- 오수처리시설 : 22,054개소 ▷ 오수정화 713, 단독정화조 21,341
- 정화조·분뇨 청소대행업체 : 3개소 (정화조 2, 분뇨 1)

업 종	업 소 명	대표자	소 재 지	인력	장비
정화조청소업	(유)현대정화	장 창 국	하단동 611-47	16명	7대
"	사하정화사	허 창 선	신평동 370-1	11명	6대
분뇨수집운반업	동남위생	허 진 영	신평동 370-1	2명	1대

2006年度 業務實績

주민생활지원과

1. 希望주는 低所得層 生活保護

가. 긴급구호 및 긴급복지지원

- 긴급구호: 20세대 8백만원 ▷ 생계비, 구호비
- 긴급지원: 56건 86명 36백만원 ▷ 생계·의료·주거·시설이용 지원 등

나. 생활안정자금 융자지원

- 주민소득 및 생활안정자금 융자: 13세대 102백만원▷조성기금1,647백만원
- 전세자금 융자(국민주택기금): 52세대 594백만원

다. 저소득층자녀 장학금 지급

- 장학금 재원: 區 장학기금, (財)사하구장학회, 市 장학회, 지역장학회 등
- 장학금 지원: 348명 270백만원

라. 이웃돕기 성금지원

- 저소득주민 생계비 등 지원: 297세대 256백만원
- 명절지원: 2회 60백만원

민간자원 연계·지원 사례

사랑의 리퀘스트

- 대 상: 하단1동 595-31 송재영 외 7
- 지원금액: 의료지원비 53,140천원
- 주 관: 한국복지재단(방송홍보 KBS)
- 지원내용
악성 림프종양 등으로 어려움을 겪고 있는 대상자들에게 입원·수술비를 지원 (10,000천원 내외)

당리中 방과 후 교육

- 대 상: 당리中 저소득층 자녀 15명
- 후 원 자: 신평동558 플로라재단의 3
- 후원금액: 5,500천원
- 후원내용
저소득층 자녀의 방과후 교육 후원비를 학교발전기금에 예치하여 매월 지원

2. 效率的인 基礎生活保障受給者 및 醫療給與對象者 管理

가. 기초생활보장수급자 자산조사

- 수급자 자산조회 : 전국 재산조회 6회 55,500건
- 수급자 금융자산 조회 : 6,546세대 11,504명
- 부양의무자 금융자산 조회 : 1,242세대 1,883명
- 수급자 해외출국 조회 : 270명
- 수급자 급여중지 및 변경 : 중지 370세대 688명, 변경 106세대 212명
- 부정수급자 일제조사(2006. 8. 16 ~ 8. 27 ▷ 2주간)
 - 수 급 자 : 891가구
 - 부양의무자 : 3,068명
 - 조 사 결과 : 급여중지 30세대 45명, 급여변경 37세대 64명
- 금후조치계획
 - 11월까지 보호중지, 변경, 보장징수 등 조치예정
- 기대효과 : 부정수급자 색출로 관리의 공정성 확보

나. 의료급여 과다이용자 실태조사

- 조사기간 : 2006. 7 ~ 8월(2개월간)
- 조사대상 : 3,457명(의료급여 일수 365일 초과자)
- 조사내용 : 병원방문 및 면담기록지 작성
- 홍 보
 - 발송매수 : 안내문 10,000매
 - 주요내용 : 의료급여 과다 이용자에대한 급여일수 사후 연장승인제에
서 사전 연장승인제 변경 등
- 조 치 : 적정의료유도 및 의료개혁 개선방안의 기초자료 활용계획

3. 福祉對象者 相談・調査・選定の 迅速 및 正確性 提高

- 조사 전문팀 운영 : 區 통합조사팀(8명)
 - 조사실적 : 8,402건 ▷ 보장결정 7,668, 부적합결정 692, 기타 42
- 사례검토회의 운영 : 22회 ▷ 소득인정액 및 부양의무자 범위 자침적용 협의
 - 사례상정 : 26건 ▷ 보장결정10, 부적합결정 7, 서비스연계 등 9
- 취약계층 일제조사 : 726가구
 - 조사결과 : 보장결정 625, 부적합결정 등 101(기준초과, 전출)
- 보장부적합자 체계적 관리 : 부적합세대의 직권재조사(반기별)
 - 부적합 세대 : 238가구 ▷ 보장결정 49(20%)

4. 民間資源 活性化 參與福祉 實現

가. 「민·관 사회안전망협의체」 운영

- 위기가정 등 사회취약계층 발굴 및 민·관 연계 저소득층 보호체계 구축
- 운영실적 : 취약계층 발굴 10건
- 참 여 : 17개기관 ▷ 국민연금공단, 건강보험공단, 교육청, 한전, 도시가스 등

나. 민·관 연계 특수프로그램사업 개발·시행

- 시행기관 : 이용시설 4개소 ▷ 사회복지관 3, 장애인복지관 1
- 시행 P/G : 4개 P/G ▷ 「장난감 도서관 운영」 외 3
- 사 업 비 : 4,000천원

다. 사랑의 객석나눔 및 노약자시설 등 안전관리

- 사랑의 객석 문화 갈증해소 : 소년소녀가장 등 12회 338명
- 노약자시설 등 안전관리 : 41개소 점검, 전기 수도 등 187건 보수 및 교체

주민서비스과

1. 福祉 體感度 向上

가. 고령자 고용촉진

- 노인일자리아업 : 일자리 229자리, 사업비 304백만원
 - '05년대비 일자리 40자리, 사업비 124백만원 확대 추진
- 노인취업알선센터 운영 : 사업비 30백만원 ▷ 노인취업박람회 참여 300명
 - 구인 201개업체, 구직접수 421건, 취업알선 362건 (취업 150명)

나. 노인급식사업 확대

- 경로식당 : 4개소 107백만원, 일평균 540명(연 135천명)▷ 1개소 확대
- 거동불편노인 식사배달 : 6개소 144백만원, 일248명
- 거동불편 결식우려노인 실태조사 (기간 : '06. 3월 ~ 6월)
 - 결식우려노인 458명에 대한 서비스수요 파악후 식사배달 등 연계

다. 장애인복지위원회 구성 운영

- 구성위원 : 15명(공무원 : 2명, 민간인 13명) ▷ 2006.9.1 구성
- 주요기능 : 장애인복지 관련 사업의 기획,조사,실시에 관한 사항

라. 보육지원 확대

- 시설운영비 지원 : 148개소 540명 4,390백만원 ▷ 전년대비 30% 증
- 저소득자녀 지원 : 5,016명 8,246백만원 ▷ 전년대비 34% 증

마. 청소년 건전 육성·보호

- 청소년 어울마당 운영 : 년 3회 1,200명
- 청소년 공부방 운영 지원 : 2개소 20백만원
- 청소년의 달 행사 추진 : 축하엽서 5,133장 발송

바. 여성 능력개발 및 복지증진

- 사하여성대회 개최 : 350여명 참석(기념식 등)
- 장미여성합창단 운영 : 연6백만원 지원(지휘및 반주자 지원)
- 여성글잔치 개최 : 1회 300명 (2006. 10월)
- 가정폭력상담소 운영 : 1개소 43백만원 ▷ 상담 815건, 홍보 59회
- 아파트부녀회 체육대회 개최 : 1회 700명, 체육행사 및 노래자랑

사. 아동복지 증진

- 지역아동센터 운영 : 5개소 157명 48백만원 ▷ 1개소 증설
- 소년소녀가정 자립지원금 : 16세대 24백만원
- 결식아동 급식지원 : 1,062명 347백만원(방학중중식 796명 166백만원)
- 저소득자녀 문화유적비 및 자연생태계 탐방 : '06.8월, 42명

2. 福祉施設 인프라 擴充을 爲한 機能補強事業 推進

가. 노인복지시설 인프라 강화

- 시설 신·증축 현황 ▷ 6개소 6,429백만원

구분	개소	사업비	정원	비고
계	6개소	6,429백만원	340명	
노인전문요양시설	1개소	2,864백만원	100명	평화원
실비노인전문요양시설	1개소	2,574백만원	100명	인창
소규모요양시설	2개소	760백만원	60명	늘기쁜마을 새샘
재가노인복지시설	1개소	34백만원	80명	양정
경로당신축	1개소	197백만원	-	괴정4동

나. 보육시설 기능보강사업 추진

- 승학어린이집 신축 : 괴정동 1075-7번지
 - 사업개요 : 부지 181평, 건물 171평
 - 사업비 : 1,200백만원 (국비 144, 시비 215, 구비 841)
- 어린이집 개·보수
 - 대상 : 5개소(이화, 다대포, 양지, 무지개, 동백어린이집)
 - 사업내용 : 난방설비, 벽지·장판 교체, 2중창호 설치 등
 - 공사금액 : 130백만원 (국비 60, 시비 60, 구비 10)

3. 自活事業 및 雇傭促進, 일자리事業 推進成果

가. 자활근로사업 수익금 적립

- 기금 조성기간 : 2005년 ~ 2009년, 목표액 700백만원
- 수익금 현황 ▷ 전체 목표액 대비 64.3% 달성
 - '06년 수익금 : 200백만원(누계:450백만원) ▷ 전년대비 42% 증

나. 다양한 자활사업 추진

- 자활사업단 정비
 - 실적 저조한 사업단 폐쇄 : 1개 사업단
 - 신규 사업단 개척 : 2개 사업단
- 지역자활지원 체계구축 : 10개 관련기관 자활기관협의체 구성 운영
- 타시도 우수 자활후견기관 견학(Bench-Marking)
 - 대구 남구 및 경산 자활후견기관 ▷ 특용작물재배, 공예사업 등

다. 고용촉진 및 일자리사업 추진

- 공공근로 : 397명 ▷ 4단계별 구분시행
- 고용촉진훈련 : 27명 ▷ 자동차정비 등 20직종
- 취업 : 568개업체 1,936명

라. 「채용 박람회」 행사 개최

- 개최기간 : 5월, 11월
- 사하구, 중소기업종합지원센터 외 4개기관 연계 추진
- 구인직종 : 생산직, 기능직, 사무직, 단순노무 및 기타서비스직 등

지역경제과

1. 在來市場 運營 活性化

가. 재래시장 마켓닥터 운영지도

- 대상시장 : 장림시장, 사하시장, 에덴시장
- 내 용 : 시설현대화사업 추진 자문, 경영혁신 방안 제시 등

나. 「재래시장 이용의 날」 지정 운영

- 추진기간 : 2005. 6 ~ 계속
- 지 정 일 : 매월 마지막주 금요일
- 내 용 : 전직원, 단체원, 구민 재래시장 이용하기운동 전개

2. 物價安定 管理

가. 가격안정지도 관리

- 서비스업소 물가동향 분석 : 월1회, 가격인상 억제 유도
- 유통업체 주요생필품 가격비교 : 월1회, 6개업체 46개 품목
- 물가안정 유관기관 대책회의 : 연2회(설·추석 명절)
- 주요 서비스업소 합동지도 단속 : 연2회 이상(명절, 성수기 중점)

나. 모범업소 발굴홍보 및 지원

- 10%이상 가격파괴 참여업소 발굴 : 연 60개 업소
- 가격파괴 시범거리 참여업소 확대 : 85개소 → 95개소(12% 증)
- 단체손님(10명이상) 가격할인제 확대 : 74개소 → 83개소(12% 증)
- 모범업소 홍보 및 인센티브 제공 : 340개 업소
 - 인센티브 : 쓰레기봉투(업소당 10~15매) 지급

다. 원산지표시제 정착

- 대상 품목 : 415개 품목 (농산물 404, 축산물 11)
- 중점관리대상 : 20개소 (시장 17, 할인점 3)
- 사업주 자진참여제도 및 홍보 : 서한문 발송 ▷ 1회 326개 업소

3. 家畜 등 管理

- 유기견 등 처리 : 421두
- 광견병(애완견)예방접종 : 1,672두
- 일반 가축(돼지) 콜레라 등 접종 : 470두
- 축산물유통 지도 점검 : 4회 197개업소
- 애완견 사이버 중계센터 운영 : 구 홈페이지배너 활용, 9두 중계

4. 農地 등 管理

- 농지전용협의 : 27회
 - 농지보전부담금부과 4건, 116백만원
- 농지원부 등재 : 211건
- 쌀소득등보전직불제 접수처리 : 210가구 59백만원

5. 中小企業運營 支援

가. 중소기업운전자금 지원 및 기업정보 제공

- 운전자금 융자알선 : 462건 55,674백만원
- ANY FAX 활용 기업지원시책 및 정보제공 : 9회 9건
 - 자금지원안내, 각종 설명회, 무역상담회 개최정보 제공 등

나. 중소기업 생산제품 홍보활동 전개

- 구보 및 홈페이지 활용 중소기업생산제품 홍보 : 9회 18개업체
- 공공기관의 중소기업제품 구매 : 2,579백만원

다. 인터넷 기업애로상담실 운영

- 「기업애로상담코너」 운영사항 홍보(전업체) : 2회
- 기업운영 애로 및 건의사항 접수·처리 : 15건

라. 공장등록 : 365건

- ▷ 기계장비 69, 금속제품 50, 식료품 44, 기타 47

6. 에너지 關聯施設 管理強化

가. 승강기 및 전기설비 등 안전관리

- 정기검사 불합격 및 유효기간만료 행정처분 : 21개소
- 부적합 전기설비 수리명령 : 7회 156개소 ▷ 정비완료
- 설치검사 미필 기기 사용자 조치 : 1건 ▷ 고발

나. 가스 안전관리 및 석유류 유통질서 확립

- 각종 가스시설 안전점검 : 6회 172개소 ▷ 고발 1, 행정처분 2
- LP가스 안전기기 무료보급사업 : 1,400건(푸즈콕 미설치 가구)
- 유관기관 합동 석유류 제품 품질검사 : 14회 110개소
- 유사취발유 취급업자 조치 : 3건 ▷ 고발 및 행정처분

다. 에너지 소비절약 추진

- ▷ 홍보 : 8회, 협조문 발송 : 4회 551건

7. 밝고 푸른沙下 가꾸기

가. 가로수 및 가로변 초화식재

- 가로수식재 : 동매산업로(배고개)일원 왕벚나무 49그루(22백만원)
- 수종갱신 : 국제여객길일원 왕벚나무 90그루(57백만원)
- 초화식재 : 낙동로변 운모화분(290개) 및 사각걸이화분(260개)
계절별 교체(팬지외3종, 24백만원)

나. 신평1동 쌈지공원조성공사

- 위 치 : 신평1동 33-167번지
- 사업면적 : 564㎡(약170평)
- 사업기간 : '06. 5월 ~ '06. 12월
- 사업비 : 600백만원
 - 공사비 212백만원, 보상비 등 357백만원, 폐기물처리 등 31백만원
- 사업량 : 쌈지공원조성 1식, 건물보상 및 철거 1식
 - 주요시설물 : 파고라, 의자, 조합놀이대, 분수대(소형), 수목식재 등

다. 화단·녹지조성 및 관리

- 삼미매립지일원 녹지대 정비 : 먼나무외 7종 11,080그루(43백만원)
- 하단초등학교담장허물기공사 : 느티나무외 13종
4,642그루(200백만원)
- 대티로변 소화단정비 : 영산홍, 즐장미식재 등 1,100그루(2백만원)
- 전정 및 풀베기
 - 대 상 : 교통섬 등 70개소
 - 시 기 : 연중 시행(4~5회)

라. 공원관리

- 물운대유원지 : 출렁다리 보수(1식)
- 대성공원정비 : 진입계단설치외 5종(23백만원)
- 공원시설물정비 : 다대 응봉공원외 7개소, 그네·의자 등 41점 정비
- 쌈지공원정비 : 가락타운1단지 쌈지공원내 공원등 설치외 1종(13백만원)

8. 푸르고 健康한 山地 가꾸기

가. 무단경작지정비 및 추가 조립

- 대상지역 : 승학산, 동매산, 아미산 일원
- 조립내역 : A=2ha, 편백외 4,300본(18백만원)

나. 등산로정비 및 편의시설보강

- 임도 구조개량 : 횡단수로관 설치 40m(20백만원)
- 승학산 임도 유실 재해복구공사 : 측구 수로관 교체 및 노면정비 415m(29백만원)
- 괴정동 싸리골 등산로 복구공사 : 콘크리트 및 우레탄 포장 220m 외 4종(54백만원)
- 등산로 이정표 설치 : 아미산 외 2개산 10개소(9백만원)
- 승학산 억새군락지 보호웬스 설치 : 방부목재웬스 480m(50백만원)

다. 산림병해충 방제

- 재선충 피해목 및 고사수목 간벌
 - 추진실적 : 면적 A=39ha, 제거본수 4,698본, 투입인원 연 1,381명
- 재선충 지상방제 : 승학산 임도주변 외 2개소(30ha)
- 재선충 항공방제 : 다대동 물운대 외 2개소(170ha)
- 재선충 나무주사 투입 : 다대동 물운대(12ha 6,000본)

라. 산불예방

- 초소운영 : 50개소, 83명
- 산불진화용 저수조 관리 : 16개소 52톤
- 무전기 교체 : 7대
- 방화선 풀베기 사업
 - 기 간 : 2006. 10월
 - 대 상 지 : 각 동별 등산로 및 산불발생 취약지 65ha
 - 사업내용 : 풀베기 65ha, 산림내 부산물(벌채목) 정리(50백만원)

마. 숲가꾸기 사업

- 대상지 : 승학산 삼나무 조림지 일원 20ha
- 사업내용 : 숲아베기 5ha, 덩굴제거 15ha(13백만원)

9. 水産 및 海洋事業 推進

가. 어업인 지원사업

- 어선용기계공급사업 : 2척 6,980천원(용자 5,584/ 자부담 1,396)
- 연근해 구조조정사업 : 11척, 687백만원(국 80%, 시 20%)
- 수산종묘 매입·방류사업
 - 불락 약50천미 16,500천원(국11,500 시2,500 구2,500)
 - 감성돔 약65천미 16,500천원(국11,500 시2,500 구2,500)
 - 동남참게 약40천미 10,000천원(전액시비)

나. 어업질서 확립

- 어업인 지도 및 교육 : 9회 410명
- 낚시어선 안전점검 및 지도 : 71척
- 수산관계 법령위반 단속
 - 불법어업 단속 : 102건 - 형사입건 57, 행정처분 20, 어장철거 25
 - 기타법령 위반 : 22건 - 과태료 부과 20건 2,480천원, 과징금2건 3,000천원
- 소형기선저인망 정리사업 : 53척 2,243백만원(국90, 시10%)

다. 해양환경 정비

- 항·포구 환경정비 : 40톤 9백만원(구비 100%)
- 태풍피해 해안쓰레기 처리 : 188톤 100백만원(시비 100%)
- 방치폐선 처리 : 4척 22백만원(국 50, 시 25, 구 25%)

환경위생과

1. 環境關聯施設 指導管理

가. 배출사업장 지도점검

- 대 상 : 694개소 (대기 233, 수질 287, 소음·진동 174)
- 점 검 : 635개소 ▷ 위반 19개소(고발 7, 개선명령·과태료부과 등 12)

나. 비산먼지 발생사업장 점검

- 대 상 : 124개소 (연면적 1,000㎡이상 건축·토목공사장 등)
- 점 검 : 100개소 ▷ 위반 19개소(사용중지 1, 개선명령·과태료부과 등 18)

다. 통합지도·점검 실시

- 대 상 : 대기·수질, 폐기물관련 공동사업장 50개소
- 점 검 : 7회, 85개소 ▷ 위반 5개소(고발 1, 개선명령·과태료부과 등 4)
- ☞ 통합 지도점검 : 구, 부산시, 낙동강유역환경청 합동점검

라. 자동차 배출가스 단속

- 점 검 : 8,771대 (기기단속 1,182, 육안감시 7,589)
- 위 반 : 326대 (과태료 22, 개선명령 등 304)

마. 환경개선부담금 징수

- 대 상 : 시설물(160㎡이상 건물중 상가·업무시설), 경유 차량
- 부 과 : 연 2회 (상반기 3월, 하반기 9월)
- 부과·징수 실적(징수교부금 : 268백만원, 징수액의 7.5%)

부 과		징 수		체 납		징수율
건수	금액(백만원)	건수	금액(백만원)	건수	금액(백만원)	
73,899	4,407	58,305	3,585	15,594	888	81.3%

바. 먹는물 공동시설 관리

- 대 상 : 18개소(약수터 15, 공동우물 3) ▷ 수질검사 분기1회
- 검사항목 : 질산성질소 등 10개 항목(모두 적합)

2. 食品・公衆衛生業所 管理

가. 식품제조업소 지도점검 강화

- 대 상 : 665개소(식품제조·가공업 243, 즉석판매제조·가공업 422)
- 점 검 : 97회 402개소 ▷ 위반 117개소

나. 부정·불량식품 점검 및 수거검사

- 식품유통·판매업소 등 지도점검 : 62회 317개소 ▷ 위반 41개소
- 식품(유통식품 및 농산물) 수거검사 실시 : 7회 214개소 ▷ 부적합 3개소
- ※ 부정·불량식품 신고포상금 지급 : 3건 420천원

다. 불법영업행위 근절

- 청소년유해업소 및 업태위반업소 지도단속 : 92회 388개소 ▷ 위반 55개소
- 생활민원신고에 따른 위생취약업소 점검 : 98회 312개소 ▷ 위반 13개소
- 무신고 식품접객업소 단속 : 27회 77개소(고발)

라. 식중독 예방 및 관리강화

- 식중독 의심환자 발생에 따른 조치 : 점검 3개소, 수거검사 18건
- 식중독 발생우려업소 집중 관리 : 315개소(점검 : 52회 332개소)
- 식중독 예방 홍보 및 교육 : 11회 2,191명

마. 식생활개선 사업 추진

- 식품진흥기금 용자알선 : 4건 340백만원
- 모범음식점 지원 : 손세척 살균비누 등 125개소, 7백만원
- 식품위생업소 위생수준향상사업 지원 : 675개소, 20백만원

바. 공중위생업소 관리 강화

- 공중위생업소 지도점검 : 93개소 ▷ 위반 12개소(과징금 등 행정조치)
- 명예공중위생감시원 합동 지도점검 : 83개소(업소방문 계몽지도)
- 신종다중이용업소 유관기관 합동점검 : 13개소(찜질방 10, 고시원 3)

청소행정과

1. 都市清潔 管理

가. 무단투기 단속

- 단속반 편성 : 2개반 5명(주간 3명, 야간 2명)
- 과태료 부과 : 472건 22,930천원(2005년 동기대비 60건 감소)
- 보상금 지급 : 73건 4,410천원(전문신고인 2명 67건 4,000천원)

나. 청결유지 이행명령

- 근 거 : 폐기물관리법 제7조 제3항
- 대 상 : 사유지에 방치된 폐기물
- 방 법 : 일정기간을 정하여 조치명령
 - ▷ 미이행시 과태료 부과
- 실 적 : 2006. 9월말 현재 16건 ▷ 조치완료

다. 무단투기 감시카메라 설치 운영

- 설치장소 : 상습 무단투기지역 2개소 ▷ 순회 이동설치 2회, 4개소
- 설치대수 : 원격감시카메라 2대, 모니터 1대
- 운영방법 : 감시카메라와 모니터실 연계 주·야 감시
- 실 적 : 경고방송 63회
- 효 과 : 주민경각심 유발로 설치·운영후 투기행위 감소

2. 廢棄物 發生 減量 및 資源 再活用

가. 생활폐기물 감량

- 실 적 : 전년 동기대비 4.3%감량 ▷ 감 1,114톤
- 2005년 반입량 : 25,728톤(9월말 기준)
- 2006년 반입량 : 24,614톤(9월말 기준)

나. 재활용품 수집 확대

- 실 적 : 전년 동기대비 1.4% 증가 ▷ 증 834톤
 - 2005년 수집량 : 59,441톤 ▷공공 6,265톤, 민간 53,176톤(9월말 기준)
 - 2006년 수집량 : 60,275톤 ▷공공 6,344톤, 민간 53,931톤(9월말 기준)
- 매각대금 판매수입 : 157,810천원
 - 구 수입 : 81,513천원, 주민환원 76,297천원

다. 1회용품 사용자제

- 사용규제 대상 위반업소 신고 포상금제 운영
 - 대상품목 : 1회용 컵, 접시, 용기, 면도기, 칫솔, 치약, 샴푸, 린스, 1회용 봉투, 쇼핑백 등
 - 운영결과
 - 신고건수 : 76건(인정 45건, 부인 31건)
 - 실 적 : 45개 업소 1,300천원 과태료 부과
 - 신고포상금 지급 : 11명, 930천원 ▷ 건당 2~3만원

라. 폐현수막 활용 재활용수거 마대 제작

- 작 업 장 : 하단2동 재활용 선별장내
- 작업인부 : 2명 ▷ 자활근로자
- 실 적 : 7,990매 제작▷ 1,000세대 이상 아파트 배부 및 선별장 자체 사용

마. 재활용품 분리배출 순회 전시회 개최

- 기 간 : 2006. 3월 ~ 11월
- 지 역 : 500세대 이하 전시가능 아파트 30개소
- 방 법 : 재활용품 분리배출 전시대 비치 및 분리배출요령 홍보

바. 경로당 전자제품 무상수리 운영

- 기 간 : 2006. 2월 ~ 12월
- 대 상 : 관내 경로당 135개소
- 취급물품 : 텔레비전
- 내 용 : 고장난 제품수리, 부품교환 및 작동방법 설명 등
- 참여단체 : 사하구 상설 재활용센터 ▷ 새마을 구지회 운영
- 수리실적 : 12개소

사. 공동주택 음식물쓰레기 처리

- 대 상 : 345개소 공동주택 ▷ 66,835세대
- 처 리 량 : 11,398톤 ▷ 41.8톤/일('06. 1월 ~ 9월)
- 처리시설 : 사하 F·R센터(용량 50톤/일 ▷ 25톤 × 2기)

아. 일반주택 음식물쓰레기 처리

- 대 상 : 일반주택(소규모 공동주택 포함)
- 처 리 량 : 4,994톤('06. 1월 ~ 9월) ▷ 18.3여톤/일

3. 事業場廢棄物 管理

가. 폐기물 배출업소 점검

- 대 상 : 1,329개소
- 점 검 : 450개소 ▷ 위반업소 10개소
- 점검결과 : 과태료 부과 10개소 12백만원
 - 주요 위반사항 : 배출변경신고 미이행, 지정폐기물 보관 부적정, 법정교육 미참석 등

나. 폐기물 처리업소 점검

- 대 상 : 109개소
- 점 검 : 109개소 ▷ 중간처리 및 재활용 각 2회, 수집운반 각 1회 - 위반업소 6개소
- 점검결과 : 과태료 부과 5개소 13백만원, 과징금 부과 1개소 20백만원
 - 주요 위반사항 : 미신고업체에 폐기물 처리, 허가조건 미이행 관리대장 미작성, 보관 부적정 등

4. 汚水處理施設 管理

가. 오수정화시설 등 점검

- 대 상 : 719개소(오수정화시설 713, 분뇨 등 영업자 6)
- 점 검 : 39개소 ▷ 위반업소 없음
- 점검내용 : 오수처리시설 정상가동 여부, 내부 청소이행상태 등

나. 재래식 공동화장실 개·보수

- 대 상 : 1개소(괴정2동 207번지)
- 추진내용 : 재래식화장실 → 수세식화장실
- 사 업 비 : 22백만원

2007年度 業務計劃

주민생활지원과

1. 次上位 등 死角地帶 受惠對象者 積極發掘 支援

가. 동사무소의 각급단체 등 활용

- 발 굴 자 : 각동 각급단체원, 통·반장, 이웃 등
- 방 법 : 동사무소 각종 단체회의 시 발굴, 신청안내
- 내 용 : 차상위계층 등 소외대상자 적극발굴 연계 지원

나. 민·관 사회안전망 협의체 구성·운영

- 시 기 : 연 1회이상
- 대 상 : 17개 기관 ▷ 건강보험공단, 교육청, 사회복지관, 한전 등
- 방 법 : 관련 정보공유로 복지 사각지대 소외계층 발굴

다. 사례검토회 활성화

- 시 기 : 주 1회
- 구 성 : 5~6명 ▷ 통합조사팀, 서비스연계팀, 기초생활보장팀 등
- 내 용
 - 급여결정의 불투명한 사례 집중협의 및 사후 관리방안 모색
 - 업무정보공유로 객관성 및 적법성이 확보된 대상자 적극발굴

라. 복지시책 종합안내팜프렛 제작배부

- 시 기 : 년 2회 ▷ 10,000매(상, 하반기 각 5,000매)
- 내 용 : 주요복지시책 및 개별보장내용 등 종합안내
 - 기초수급자, 모·부자 가정, 차상위계층, 보육료 감면기준 등
- 기대효과 : 희망주는 복지행정기여
 - 선정기준에 대한 정확한 이해도, 행정의 신뢰도 증진
 - 시책별 보장기준의 종합안내로 수혜대상자 신청을 제고

2. 低所得層의 生活安定 支援

가. 성금 지원

이웃돕기 성금

- 집행기관 : 區 ▷ 부산광역시 공동모금회 예산지원(재정규모 139백만원)
- 대 상 : 실직, 와병, 재난 등으로 생계가 어려운 세대
- 지원기준 : 생계비 300~500천원, 의료비 500~1,000천원

개인 긴급지원

- 집행기관 : 부산광역시 공동모금회 ▷ 區 추천
- 대 상 : 수급자 중 의료비 100만원 이상 부담이 어려운 세대
- 지원기준 : 의료비 1,000천원~2,000천원 이내

행복나눔 Net-Work 와 民間資源 連繫支援

- 목 적 : 비제도적(비예산)지원 방안으로 민간자원 발굴 참여유도
- 수혜대상 : 차상위급계층등의 저소득층에 대한 생계비, 의료비등 지원
- 연계방법 : 지원대상기관과 연계 및 협조체계구축
- ※협조기관 : 사하봉사단체(라이온스, 로타리, 팔각회 등), 복지재단, 독지가등

나. 융자금 지원

주민소득 및 생활안정자금

- 지 원 : 500백만원(특별회계) ▷ 부산은행 관리
- 대 상 : 국민기초생활보장 수급자 및 저소득주민
- 용 자 액 : 안정자금 10백만원 이내, 소득자금 20백만원 이내
- 상환조건 및 이율 : 2년 거치 3년 균등분할 상환, 년 3%

□ 전세자금

- 지 원 : 국민주택기금 ▷ 국민, 우리은행, 농협중앙회 관리
- 대 상 : 국민기초생활보장 수급자 및 저소득주민
- 용 자 액 : 전세보증금 40백만원 이하 일 때, 가구당 28백만원 이내 용자
- 상환조건 및 이율 : 2년 만기 일시상환, 년 2% ▷ 2회 연장

다. 저소득층 자녀 장학금 지원

- 기금조성 : 613백만원
 - 사하구 복지장학기금 : 300백만원 ▷ 區 출연
 - (재)사하구장학회 장학기금 : 313백만원 ▷ 區·민간 출연
- 사하구 복지장학금 지급 ▷ 30명, 12백만원
 - 지급대상 및 기준 : 수급자 및 저소득 고등학생 40만원
 - 지급시기 : 년 1회 ▷ 매년 복지의 달(10월) 행사기간 중
- (재)사하구장학회 장학금 지급 ▷ 16명, 12.8백만원
 - 지급대상 및 기준 : 수급자 및 저소득 고등학생, 1회 20만원 년 80만원
 - 지급시기 : 년 4회 ▷ 분기별

정다운 복지신문고 운영

- 목 적
 - 저소득주민 적극 발굴 보호, 신고체계 구축 및 신고의식 제고
- 구성 및 운영
 - 「정다운 복지신문고」 설치 : 25개소 ▷ 구청(1), 동사무소(16), 복지관(6), 상담기관(2)
 - 기관별 상담자 및 상담실 활용
 - 신문고 운영을 위한 기관 간 복지서비스 연계 강화
 - 기관내 책임자 지정·운영, 실무자 간담회 개최 ▷ 분기1회
- 기대효과
 - 복지행정에 대한 구민의 관심제고 및 민간자원 참여 유도

4. 基礎生活保障制度의 內實化

가. 사회취약계층 보호대책 강화

- 수급자 급여(생계·교육·해산·장제)지원 : 7,648세대, 36,299백만원
- 의료비·긴급구호 세대 발굴지원 : 280세대, 130백만원
- 차상위계층 지원대상자 발굴지원 : 820세대, 110백만원

나. 수급자의 효율적 관리체계 구축 및 부정수급 방지

- 수급자의 정기적인 자산조사 : 년 4회
- 수급자 및 부양의무자 금융자산조회 : 년1회
- 양곡신청접수 및 공급내역 전산화 : 복지행정전산시스템 입력
- 중점 부정수급자 안내문 발송 : 분기1회▷ 신고의무 이행 촉구

저소득 밀집지역 욕구조사 및 맞춤형 서비스프로그램 개발

○ 목 적

- 지역특성을 고려한 복지시책 수립을 위해, 해당지역에 대한 욕구조사를 실시하여 지역에 부합하는 맞춤형 서비스 프로그램을 개발 추진

○ 저소득 밀집지역 현황

- 대상지역 : 신평1동 외 3개동
- 인 원 : 6,628세대 9,860명 (기초수급, 소년소녀가정, 차상위 등)

○ 세부추진계획

- 조사기간 : 2007. 2 ~ 4월 (결과분석 ▷ 5월중)
- 조사방법 : 조사원 방문조사
- 활 용 : 특화 서비스P/G 개발과 민간자원 확보방안 강구

○ 기대효과

- 저소득 밀집지역 특성에 맞는 맞춤형 복지서비스로 체감복지 증진

5. 低所得層 醫療給與 擴大

가. 의료급여 대상자 관리강화

○ 대상 : 연간 의료급여 365일 초과한 사전연장승인 신청자

○ 관리방법

- 급여 상한일수 전산관리
- 의료급여심의위원회에서 엄격한 심사 및 필요시 특별관리
- 수급자와 협의하여 의료기관 및 약국을 선택토록 유도
- 미승인시 진료비 본인이 전액부담 홍보(상, 하반기 1회)

나. 차상위계층 희귀난치성, 만성질환자 관리

○ 대 상 : 1,056명 ▷ 1종 89명, 2종 967명

○ 관리방법 : 의료급여수급자로 지원(6개월마다 소득 등 재확인)

차상위계층 의료급여 발굴 모니터 운영

○ 목 적

- 국민기초수급권자가 아닌 차상위계층을 발굴하기 위해 적십자봉사원 등을 모니터로 위촉하여 기초상담 및 안내

○ 차상위계층 의료수급권자 현황

- 인 원 : 1,056명(1종 89명, 2종 967명)

○ 연도별 의료급여 변경내역

- 2005년 : 희귀성난치성질환 종류확대 (종전 98개▷107개 확대)
- 2006년 : 차상위계층 18세미만(종전 12세미만)아동 별도 적용

○ 발굴모니터 위촉 및 운영 : 32명(동별 2명)

○ 기대효과

- 생계곤란 세대에 대한 의료급여 사각지대 해소 및 희망복지구현

주민서비스과

1. 高齡化社會 克服을 위한 老人福祉 強化

가. 고령화사회 신규수요 대응기반 조성

- 노인일자리 사업 확대 추진
 - 일자리수 : 430자리 ▷ 2006년 대비 201자리 확대
 - 사업비 : 624백만원 ▷ 2006년 대비 323백만원 확대
 - 사업내용 : 공익형(환경정비),교육형(강사과견),복지형(노-노케어)
- 고령자 고용촉진 활성화
 - 노인 취업알선센터(다대사회복지관) 운영 : 35백만원 지원

나. 노인 건전 여가생활 기반조성

- 노인여가시설(경로당·노인교실·노인회지회) 운영지원
 - 운영비 지원 : 160개소 308백만원 ▷12개소 증가
 - 명절 경로당 위문 : 연 2회 149개소 10백만원
- 노인여가시설 기능보강(신축, 개보수)
 - 경로당 신·개축 : 2개소, 400백만원
 - 경로당 개·보수 : 연 2회 주택형경로당 56개소 30백만원

다. 재가노인 생활안정 지원

- 경로연금 지급 : 3,422명 1,506백만원
- 노인교통비 지급 : 27,878명 3,540백만원 (분기별 지급)
- 무의탁노인 및 치매노인 생계비 지원 : 연 2,966명 177백만원
- 노인급식사업 운영 : 경로식당 및 식사배달 ▷10개소 627명(사업비 : 251백만원)

라. 노인수발보험제도 대비 노인시설 인프라 강화

- 설비노인전문요양시설 개원 : 2007.5월경(정원 100명)
- 노인전문요양시설 개원 : 2007.3월경(정원100명)
- 소규모 요양시설 개원(2개소) - 2007.6월(정원 각 30명)

2. 障 碍 人 福 祉 體 系 安 定 的 構 築

가. 장애인 생활안정지원

- 장애수당지급 : 3,600명 2,530백만원
 - 수급자 : 중증 월7만원 ⇨ 13만원, 경증 2만원 ⇨ 3만원
- 장애아동부양수당 지급 : 55명 23백만원
 - 수급자 : 1급 월7만원 ⇨ 20만원, 경증 10만원('07신설)
- 장애인자녀 교육비지원 : 35명 14백만원

나. 장애인복지 시책지원

- 장애인의료비지원 : 210개병원 2,500명 164백만원
- 장애인등록진단비지원 : 38개병원 210명 5백만원
- 장애인재활보조기구교부 : 8종 140명 12백만원
- 장애인차량 고속도로 할인카드 발급 : 1,400매 (수수료 4,000원)

다. 장애인복지시설 효율적 운영 지원

- 사하구 장애인종합복지관 지원 : 607백만원
- 장애인공동생활가정 지원 : 4개소 110백만원
- 장애인단체 사회단체보조금 지급 : 10백만원
- 부랑인 및 노숙자 시설 지원 : 660백만원

라. 장애인복지 프로그램 확대 추진(07년 신규사업)

- 장애인복지 일자리 사업 추진 ▷ 대상 : 중증장애인(월 20만원)
- 주민자치센터 장애인도우미 사업 ▷ 월 83만원
- 장애인 활동 보조지원 사업
 - 대상 : 수급자(월 18시간), 차상위(월 20시간)
- 장애인차량 LPG지원제도 폐지 안내
 - 내용 : 장애등급 4~6급은 '07년 1월 지원 중단
- 중증장애인 자립생활지원 ▷ 대상 40명
 - 내용 : 가사지원, 외출 이동지원, 간호지원, 방문목욕서비스

3. 保育事業의 公共性 擴大

가. 公립어린이집 확충 및 기능보강

- 公립시설 확충 : 1개소 ▷ 소요예산 : 27백만원
- 노후 어린이집 개·보수 : 4개소 ▷ 소요예산 : 120백만원

나. 저소득 보육아동에 대한 보육료 추가지원

- 지원대상 : 1층 보육료 지원대상 ▷ 수급자 자녀등 400명
- 지원내용 : 보육료 이외의 추가경비 중 입소료(연 7만원) 지원

다. 보육시설 육성

- 특수보육시설 확대 : 3개소 (총 25개소)
 - 지정대상 : 정부지원시설 및 민간어린이집 중 요건충족 희망 시설
- 보육시설 평가 인증제 확대 : 22개소(총 25개소)
 - 추진 방법 : 여성가족부 시설 현장평가후 지정
 - ※ 2008년까지 전 보육시설 지정유도 ⇨ 보육서비스질 제고

라. 법인 보육시설 관리

- 법인시설 : 16개소 ▷ 사회복지법인 9, 복지관부설 5, 사단·재단법인 2
- 보육시설 개·보수 ▷ 한빛어린이집 외 3개소
 - 소요예산 : 136백만원 (국비 54, 시비 41, 구비 41)

마. 보육의 공공성 확대

- 어린이집 지도·점검 : 년 1회
- 업무연찬 및 직무교육 실시 : 년 2회 ▷ 상, 하반기
- 보육정책위원회 운영 활성화
 - 公립보육시설의 설치 및 운영 위탁사항 심의
 - ▷ 대상시설 : 햇님, 감천, 무지개, 사하삼성, 동백어린이집
- 종사자 사기진작 추진 : 939명 ▷ 시설표창, 보수교육 등

4. 靑少年 健全 育成 · 保護

가. 靑少年 健全育成

- 靑少年 어울마당 운영 : 3회(5월, 8월, 11월)
 - 참여인원 : 靑少年 및 가족 600여명
 - 소요예산 : 9,000천원
- 靑少年 공부방 운영 지원
 - 대 상 : 다대1동 靑少年 공부방외 1개소
 - 지원액 : 20,000천원 (국·시비 각50%)
- 靑少年의 달 기념 행사 추진
 - 성년의 날 축하엽서 발송 : 2007. 5. 1. 5,500여명(1987년생)
 - 모범 靑少年 및 유공자 표창 및 격려 : 靑少年 3, 유공자 4

나. 靑少年 보호 활동 강화 및 단체지원

- 유해환경 중점관리 대상지역 지정 : 하단오거리 외 6개 지역
- 靑少年 유해환경 감시단 지정운영 : 2개교 (17명)
- 靑少年 지도협의회 운영 지원 : 연2회, 9,600천원(1개동 600천원)
- 靑少年 지도위원 격려 : 간담회(연2회 7월,12월), 표창(연2회 6명)

5. 女性 福祉增進 및 社會參與擴大

가. 女性정책 추진 내실화

- 공공기관 성희롱 예방 및 양성평등 교육 : 연2회(상,하반기)
- 고충상담실 및 사이버 성희롱 고충신고센터 운영 활성화 : 2개소
- 여성위원 참여율 확대 ⇨ '07년도 40% 목표(현 38%)
- 여성발전기금 조성 : 2007년도 20백만원 출연 ⇨ 목표액 2억원

나. 女性단체 활성화

- 아파트부녀연합회 한마음 체육대회 개최 : 30개 단체 참여(4월)
- 사하여성대회 개최 : 여성단체회원 400명, 기념식 및 축제행사(7월)
- 장미합창단 지원 및 발표회 : 운영비 등 6,260천원, 발표회(10월)
- 연말 어려운이웃 김장 담아주기 : 독거노인 및 저소득가정(12월)

다. 여성 능력개발 및 건전가정 육성

- 사하여성 글잔치 개최 : 여성 300여명, 시인과의 만남 등
- 가정폭력 상담소 운영 : 1개소 43,620천원 지원
- 여성단체지도자 능력개발교육 추진 : 분기 1회, 16개단체 임원

라. 저소득 모·부자가정 보호

- 모자보호시설 지원 : 1개소 27세대 80명 332백만원
- 퇴소자립 정착금 지원 : 7세대 14백만원
- 재가 모·부자가정 자녀보호지원 : 564세대 1520명, 510백만원

6. 兒童福祉增進 및 支援

가. 요보호아동 지원

- 요보호아동 보호비 및 자립금 지원 : 150명 216백만원
- 요보호아동 대학 등록금, 자립금 지원 : 35명 96백만원
- 결연사업 확대 추진 : 100세대 (현 79세대)
- 소년소녀가정 및 교통사고 유자녀 전세자금 지원 ▷가구/40백만원
- 아동급식지원 : 대상 4,000명 (급식희망아동 1,161명)
 - 전 대상자 안내문 발송 및 상담 ⇨ 급식 및 결식 우려아동 적극발굴

나. 저소득층 아동 방과 후 맞춤형 교육 실시

- 추진방향
 - 교육기관과 연계 무료학습지도 및 다양한 놀이 프로그램 제공
 - 취업부모가 안심하게 생업에 종사 할 수 있도록 아동보호지원
- 대상아동 : 저소득취약계층 아동 2,288명 중 희망자
- 방과 후 교육실시 계획
 - 교육실시 시설 : 지역아동센터 외 56개소 900명정도
 - 교육시간 : 방과 후 ~ 19:30(부모 귀가 시간까지 보호)
 - 교육프로그램 : 영어, 수학 등 보습, 예·체능 등
- 추진방법 : 희망아동 ⇨ 구·동 신청 ⇨ 교육실시 시설 배치

7. 自活事業 開發 擴大

가. 사회적일자리형 자활사업 확대

- 저소득층 자활사업 확대
 - 대상자 : 현행 472명 ⇨ 560명 (88명 증가), 사업비 4,256백만원
 - 차상위계층 (최저생계비의 120%미만) 발굴
 - 기초수급자 중 근로능력자(조건부수급자,차상위계층) 참여 확대
- 가사·간병 도우미사업 등 사회적일자리 확충 : 75명 ⇨ 100명

나. 자활 프로그램 발굴

- 시장진입형 자활사업정비 및 확대(자활후견기관)
 - 현 7개 사업단 ⇨ 11개 사업단
- 자활사업 대상자 사례관리 강화
 - 대상자에 대한 근로·직업능력 판정(Work-Test) 실시
- 자활후견기관 생산품(6종) 홍보·판매 활동 강화
 - 리후렛 제작 : 공공기관, 자생단체, 새마을금고등 배부 안내
 - 재래시장, 대형마트 등 납품 추진

8. 實質的인 公共勤勞 및 就業促進

가. 공공근로사업 추진

- 기 간 : 2007. 1월 ~ 12월
- 대 상 : 3개분야 109개 사업, 저소득 실직자 등 380여명
- 소요예산 : 863백만원

나. 고용촉진 훈련 사업

- 사업규모 : 40명, 79,443천원
- 훈련기관 : 12개기관 8개직종

다. 채용박람회 개최

- 개최횟수 : 연 2회 (5월,10월경)
- 장 소 : 부산중소기업 종합지원센터
- 취업목표 : 100명

지역경제과

1. 在來市場 活性化를 위한 支援

가. 재래시장 및 상점가 활성화 추진

- 대상지역 : 괴정골목시장, 하단오일장, 신평골목시장
- 추진내용
 - 지역주민 및 상인 의견 수렴
 - 시장 및 상점가에 대한 실태조사
 - 시장(상점가)등록, 상인회 설립 지원 ▷ 추진위원회 구성 및 정관 제정
 - 환경개선, 아케이드 설치 등 국·시비 지원책 마련
 - ▷ 시설환경개선시장 상인견학, 설명회 개최

나. 재래시장 환경개선사업 지원

- 시설환경개선 지원 : 장림시장, 신평시장 등
 - ▷ 화장실 개보수, 배수구 공사, 우수막이 교체 등
 - ▷ 국·시비 지원(사업비의 90% 지원)
- 시장활성화를 위한 컨설팅 지원 ⇒ 중소기업청 시장경영지원센터 협조
- 상인 경영혁신교육 : 판매기법, 친절 및 서비스 함양, 고객관리, 상인의식 혁신 등 ⇒ 중소기업청 시장경영지원센터 협조

2. 物價安定管理

가. 가격안정지도 관리

- 서비스업소 물가동향 분석 : 월1회, 가격인상 억제 유도
- 유통업체 주요생필품 가격비교 : 월1회, 6개업소 46개 품목
- 주요 서비스업소 합동지도 단속 : 연2회(명절, 성수기 중점)

나. 모범업소 발굴홍보 및 지원

- 10%이상 가격파괴 참여업소 발굴 : 월1회
- 가격파괴 시범거리 참여업소 확대 : 95개소 → 105개소(10%)
- 단체손님(10명이상) 가격할인제 확대 : 83개소 → 93개소(12%)
- 모범업소 홍보 및 인센티브 제공 : 420개업소

다. 원산지표시제 정착을 위한 행정지도

- 대 상 품 목 : 415개 품목 (농산물 404, 축산물 11)
- 중점관리대상 : 20개소 (시장 17, 대형마트 3)
- 사업주 자진 참여제도 및 홍보 : 분기 1회, 서한발송, 유선방송 등

3. 애완견 사이버 중계센터 運營

- 기 간 : 2007. 1 ~ 계속
- 설 치 : 구 홈페이지 사이버 중계소
- 방 법 : 기증자 및 입양희망자 상호 교류체계 구축
→ 입양서 체결 → 애완견 인계인수

4. 中小企業 支援強化

가. 사하구 기업발전협의회(가칭) 구성운영

- 추진목적 : 관내 기업체의 경쟁력 향상과 기업상호간의 협력체계를 구축하여 지역경제 활성화와 기업하기 좋은 사하 만들기에 기여
- 운 영 : 2007. 1월 ~ (분기 1회 개최하되, 필요시 수시 개최)
- 회 원 : 30인 내외
- 주요기능
 - 지역경제 활성화에 관한 사업
 - 기업경영, 연구활동에 필요한 각종 정보교환
 - 기업체의 애로사항 청취 및 해결방안 협의 등

나. 중소기업운영 지원 및 기업정보 제공

- 운전자금 용자알선 : 희망업체 활용유도 ▷ ANY FAX, 구보활용 - 업체당 매출액의1/3, 최고 3억원, 이자보전 3~5%(일반 3, 벤처 5)
- ANY FAX등을 활용한 각종 기업지원시책 및 정보제공 ▷ 수시 - 자금지원안내, 기업관련 각종 설명회, 무역상담회 개최 정보 등

다. 중소기업 생산제품 홍보활동 전개

- 홍보대상 : 종업원 300인이하 기업체(완제품 생산업체)
- 홍보방법 : 구보, 구홈페이지에 매월 2개업체 제품홍보

라. 인터넷 기업애로상담실 운영

- 운영내용 : 기 개설된 「기업애로상담」 코너를 통한 기업운영상 애로 및 건의사항 접수 및 처리(통보)
- 운영홍보 : 구보·ANY FAX활용, 상담실 운영사항 적극홍보(수시)

5. 에너지 關聯施設 安全管理 強化

가. 승강기 및 전기설비 등 안전관리

- 정기검사 실시유무 확인 및 특별점검 실시 : 년2회, 市합동 - 유효기간 만료 전 정기검사 실시 안내로 예고행정 실현
- 부적합 전기 설비 수용가에 기술기준 적합 명령 조치 확행

나. 가스 안전관리 및 석유류 유통질서 확립

- 각종 가스 판매 및 사용시설 안전점검 실시 : 분기1회
▷ 가스 충전소, 판매소, 다중이용 및 특정가스 사용시설 등
- 석유제품 품질검사 및 주민신고센터 운영
 - 품질검사실시 : 반기1회 ▷ 민원유발업소 수시점검
 - 신고센터운영 : 석유품질관련 신고사항 접수 및 처리 ▷ 년중

6. 밝고 푸른 沙下 만들기

가. 강변대로 사면 정비공사

- 추진목적 : 하구둑 ~ 사상구 경계간 강변도로변 도로사면을 정비하여 친수환경 및 주민 웰빙 공간으로 조성
- 위 치 : 하구둑 입구 ~ 사상구 경계간 강변도로변(L≒1.4km)
- 사업기간 { 2007. 1~ 6월 ▷ 계획수립 및 문화재청 등 관련기관 협의
2007. 7~12월 ▷ 공사 시행
- 소요사업비 : 17억원(시비) ▷ 도로사면정비 10억원
▷ 화단및시설물 설치, 우레탄 포장등 7억
- ※ '07 예산 5억 확보예정(계속사업 추진)

나. 가로수 및 가로변 초화식재

- 가로수보식
 - 강변대로의 2개소 느티나무외 2종(300백만원▷시비)
- 낙동로변 운모화분 초화식재
 - 팬지의외 3종(24백만원▷구비)

다. 화단·녹지관리

- 을숙도IC 및 녹지대 꽃단지조성
 - 장미·야생초화 등(5백만원▷구비)
- 화단 조성
 - 감천유림2차아파트입구 공휴지 쉼터조성
 - : 느티나무외 5종(20백만원▷구비)
 - 소규모 화단조성 및 녹화
 - : 느티나무외 2종(20백만원▷구비)

7. 푸르고健康한 山地가꾸기

가. 숲가꾸기 사업추진

- 위 치 : 승학산, 동매산, 아미산일대
- 사업개요 : A=95ha(풀베기45, 덩굴제거30, 간벌10, 피해목정리10)
- 사업기간 : 2007. 9 ~ 11월
- 사 업 비 : 72백만원(국비36, 시비36)

나. 산림병해충 방제

- 대상지역 : 신평 배고개 일대 등 96개지역 중점
- 사업개요 : 산림 병해충 방제, 재선충 피해목·훼손수목 간벌 등
- 사업기간 : 2007. 1~12월
- 사 업 비 : 355백만원(국비253, 시비28, 구비74)

다. 산불예방대책추진

- 산불방지기간 지정운영 : 2006. 11. 1 ~ 2007. 5. 15
- 방화선 설치 : 등산로변 및 취약지등 65ha (연장 34.5km, 폭 5~20m)
- 감시초소 운영 : 50개소
- 산불감시원 배치 : 105명(공공근로 35, 일용인부 50, 공익요원 20명)
- 사 업 비 : 470백만원(구비)

라. 방화선 풀베기

- 기 간 : 2007. 10월
- 대 상 지 : 산불발생취약지 및 등산로변 30ha
- 사업내용 : 풀베기 및 각종 부산물 정리
- 사 업 비 : 30백만원(구비)

마. 무단경작지정비 및 조림

- 대상지역 : 승학산, 동매산, 두송반도 일원
- 조림내역 : A=1ha, 편백외 3,000본 정도
- 사업비 : 12백만원(국·시비7, 구비5)

바. 감천2동 천마산 산사태 복구공사

- 위치 : 감천동 산99-1번지(0.5ha▷L400m × B12.5m)
- 사업내용 : 전석쌓기, 바닥막이, 폐심기, 배수관날개벽, 암거 등
- 사업기간 : '06. 10월 ~ '07. 6월
 - ▷ '06. 10월 : 복구공사 실시설계용역 발주
 - ▷ '07. 2~5월 : 공사발주 및 시행
 - ▷ '07. 6월 : 사업시행 후 사방지 지정 검토
- 사업비 : 238,852천원(재난안전기금)
 - ▷ 시기금 50,680천원, 구기금 188,172천원

8. 水産 및 海洋關聯事業 推進

가. 어업인 소득증대사업 지원

- 어선기관 대체 사업 : 2대(406마력) 65백만원(용80, 자부담20%)
- 어선용 기계공급 사업 : 1대 2백만원(용80, 자부담20%)
- 수산종묘 매입·방류사업 : 143백만원(국비70, 지방비30%)
- 연근해구조조정사업 : 6척 400백만원(국비80, 시비20%)

나. 어업질서 확립

- 어업질서 확립 및 수산자원 보존의식 교육 : 년2회 어업인 700명
- 법규위반 어업 지도·단속 : 시·구 합동 및 자체
- 어선 안전조업 지도 및 낚시어선 안전점검 : 년중
- 수산자원보호 명예감시선 운용 : 20척(기존10척, 신규추가10척)
- 불법어업 예방 명예감시원 위촉·운용 : 5명(어촌계별 1명)

다. 해양환경 정비 및 자율관리어업공동체 육성

- 방치폐선 처리 : 10척 22백만원(국50, 시25, 구25%)
- 자율관리어업공동체육성
 - 1개소 100백만원(국50, 시15, 구15, 자20%)
 - 대 상 : 다대어촌계 자율관리어업 공동체
 - ▷ 2006년 자율관리어업 실적평가에 의거 “모범” 등급으로 선정됨

라. 낙동강 어선통항로 준설공사

- 위 처 : 다대포 해수욕장 앞 ~ 낙동강 하구 수역
- 사업규모 : 미정(어업인 건의를 반영하여 준설범위 등의 용역으로 결정)
 - ※ 어업인 건의 : 길이 2,000m, 폭 100m, 평균준설 2.5m
- 사업기간 : '06. 12월 ~ '07. 12월
 - ▷ '06. 12월 : 용역발주
 - ▷ '07. 2월 : 준설사업 추진 전 필요한 법적 절차 이행
 - ▷ '07. 3월 : 준설사업 시행
 - ※ '06. 11. 3 : 준설사업 관련 위수탁 협약 체결(구↔해수청)
- 사 업 비 : 10억원(국비)

환경위생과

1. 環境保全計劃 推進

지역환경보전 및 구민의 삶의 질 향상을 위해 수립한 환경보전 추진계획에 의한 세부 실천계획을 수립, 추진

가. 권역별 선정분야 추진

- 공단지역 및 주변 권역
 - 업체 자율적인 공해저감, Zero化를 위한 시설개선 유도, 단속강화 등
- 다대·구평·감천지역 권역
 - 해안인접소재업체 오·폐수로 인한 악취저감을 위한 지도·단속 등
- 낙동로 주변 권역
 - 불결지의 소유·점유·관리자에게 「청결유지 책임제」 확행 등

나. 환경개선계획 주민설명 및 환경선언식 개최

- 시 기 : 2007. 3월중
- 대 상 : 300여명(주민, 기업체 등)
- 내 용 : 환경선언 및 환경보전실천계획 설명(범구민 실천분위기 조성)

다. 맑고푸른사하21 추진위원회 운영(주민, 기업체, 조합 등 30명)

- 회 의 : 정기회(분기별 1회 : 1, 4, 7, 10월), 임시회(필요시)
- 금후계획 : 사전 안건 수렴 위원회 상정, 업체별 환경개선 계획 발표 등
- 중점사항 : 우수업체시상, 위반업소 공개, 자율참여 권장 등

2. 環境汚染排出源 管理

가. 배출사업장 점검

- 대 상 : 694개소(區관리 사업장)
- 점 검 반 : 2개반 4명 상설운영
- 중점점검 : 배출시설 및 방지시설 정상가동 여부 등

나. 비산먼지 발생사업장 점검

- 대 상 : 124개소 (1,000㎡이상 건축·토목공사장 등)
- 시 기 : 비산 취약시기 중점 (3~5월, 10~11월)
- 중점점검 : 억제시설 유지·관리상태, 작업조건 준수여부
※ 소음·진동 등 민원유발요인도 병행점검

다. 통합 지도·점검 실시

- 참여기관 : 구, 부산시, 낙동강유역환경청 합동
- 점검대상 : 대기, 수질, 폐기물관련 공동사업장 50개소
- 방 법 : 환경·폐기물분야 통합점검 실시

라. 자동차 배출가스 단속

- 목 표 : 11,000대
- 방 법 : 상설점검반 편성·운영, 주 1회 이상 노상 단속실시
- 장 소 : (현재) 특정지역 반복 ⇒ (개선) 구전역 순환실시

마. 운행차 배출가스 정밀검사

- 대 상
 - 사업용 차량 : 차령2년 경과된 모든 자동차
 - 비사업용 차량 : 승용(차령 4년), 승합·화물(차령 3년)
- 방 법 : 검사안내 및 미검사 차량에 대한 독촉, 과태료 부과

【환경기술지원단 운영】

- 대 상 : 대기 및 악취 배출사업장 중점
- 내 용 : 환경관련시설 효율적 운영 및 관리방안 지도
- 방 법 : 전문가(교수 3, 시 2명) 기술지원단 구성(수시 지원)

3. 惡臭 等 地域環境 改善

악취관리지역 지정현황

- 소재지 : 장림1동 1082번지(피혁폐수공동처리장)
- 관리자 : 신평장림피혁공업사업협동조합(대표자 : 이삼근)
- 지정일 : 2006. 4. 26.(부산시고시 제2006-146호)
- 면 적 : 15,265㎡(처리용량 : 15천톤/일)

가. 악취관리지역 지정관련 의무사항

- 6개월 이내('06. 10. 26): 악취배출시설 설치신고 및 방지계획 제출
- 1년 이내('07. 4. 26): 악취방지계획 이행, 오염도 검사

나. 악취관리지역 지정관련 조치계획

- 2006. 11월 이후 악취배출여부 현장 지도·점검강화(주1회)
- 제출된 악취배출시설 및 방지계획 이행여부 점검실시(월2회)

다. 중점관리대상 업소 점검, 단속 강화

- 업체별 노후시설개선 이행 권장 (BETEC의 용역결과 반영)
- 대상업소에 대한 현장점검 및 반복단속실시(업체별 월2~3회)

라. 악취저감을 위한 인력·장비 적극 운용

- 구자체 악취시료채취기 적극활용: 민원처리 등 현장점검시 채취
- 기상여건(저기압 등)감안, 야간점검 및 단속 활동강화
- 유관기관 합동단속 확대추진: 분기1회, 하절기등 특별단속실시
- 먼지측정장비 구입,활용: 1대, 700만원(11월중)

마. 명예환경감시단 구성 운영

- 구 성 : 20 ~ 30명 정도(각 동별 1명 이상 권장)
- 구성방법 : 환경관련 불편 신고 주민 의견수렴 및 공개모집
 - “내고장사하”, “홈페이지” 및 각 동장을 통한 홍보
 - 2005 ~ 2006년중 환경관련 반복신고 민원인 의견수렴
- 주요기능
 - 불법 환경오염물질 배출행위자(업소, 시설 등) 신고
 - 지역단위 환경오염물질 발생요인, 공해관련 모니터 역할 등

바. 신평장림지역 악취자동측정망 확대설치 운용 (2007~2008)

- 기 설치: 1개소(장림1동사무소 옥상, 72개 항목 측정)
- 추가설치: 2개소(소요예산 7억원, 국비지원 건의)

사. 장림유수지 수질, 환경개선계획

- 하수관거정비공사: L=2,226m, 사업비 55억원(2006~2007년)
 - 2006년 500m(21억원), 2007년 1,726m(34억원)
- 장림유수지 준설: 2007년 12억원(국비지원 건의)
- 장림유수지 주변 일대 소재, 폐수배출업체 지도단속 강화
- 장림유수지의 「환경친화공간」 활용 방안 지속 검토

공단주변 악취배출원 등 환경실태조사실시

- 기 간 : 2007. 3월 ~ 2008. 9월
- 소요예산 : 3억원 (2007년도 국비지원 건의)
- 주요내용 : 신평·장림지역 악취 등 공해 배출사업장 전수조사
- 활용계획 : 악취, 먼지 등 공해 배출원별 집중관리 및 강력대응

4. 食品 · 公衆 衛生業所 安全管理

가. 식품위생업소 수준향상

- 식품위생업소 노후시설 · 환경 개선 유도 : 식품진흥기금 용자 알선
- 영업장 및 주방의 위생적 관리 : 시범업소 100개소 지정운영
- 모범음식점 지정정비 ▷ 125개소(기준미달업소 교체지정 등)
- ※ 모범음식점 인센티브 : 화장실 종이타올, 남은음식 포장용기등 지원

나. 불법영업행위 근절

- 대 상 : 무허가, 문제우려업소 및 청소년 유해업소 등
- 단속방법 : 주 1회 이상 야간단속 실시
- 조치사항 : 위반내용 및 행정처분 사항 홈페이지 게재

다. 식품제조 · 가공업소 위생등급제 평가실시

- 평가대상 : 식품제조 · 가공업소 243개소(2년 주기 정기 평가)
- 평가관리 : 자율, 일반, 중점관리 구분관리

라. 식중독 예방관리 철저

- 식중독예방 위생교육 실시 : 연 2회이상(음식업지부 협조)
- 식중독 예방홍보 강화 : 홍보전단, 구보, 홈페이지 게재 등
- 식중독 발생우려 집중관리업소 위생관리 강화(2007. 4 ~ 9월)

마. 공중위생업소 건전영업 정착

- 공중위생업소 지도 · 점검 : 6개업종 1,293개소
- 해수욕장 개장에 따른 숙박업소 지도 · 점검 : 해수욕장주변업소 14개소
- 다중이용업소 합동점검 : 찜질방, 고시원 등 13개소
- 공중위생업주 위생교육 실시 : 연1회(4시간)

청소행정과

1. 都市清潔 管理

가. 상습투기지역 감시강화

- 상습투기지역 : 26개소
- 단속반 편성 운영 : 2개반 5명(주간 3명, 야간 2명)

나. 불결지 자율정비 유도

- 대상 : 법인, 개인소유 토지·건물
- 방법 : 청결유지 이행명령제 적극활용(근거 : 폐기물관리법)
 ※ 청결유지 이행명령 : 2005년 16건, 2006년 16건(9월말 현재)

다. 불법무단투기 감시카메라 확대 설치·운영

- 설치장소 : 상습 무단투기지역 6개소(순회 이동설치 2회, 12개소)
- 설치수량 : 원격감시카메라 6대(기존 2대, 확대 4대 - '06. 11월중), 모니터 1대
- 운영방법
 - 실내 컴퓨터 화면으로 설치지역을 실시간 감시 및 감시원 연락
 - 투기시마다 실시간 경고방송 및 적발된 투기자 과태료 부과

2. 再活用品 徹底한 分離排出로 生活廢棄物 發生 減量

가. 생활폐기물 발생 감량

- 감량목표 : 2006년대비 1.5% 감량(24,614톤 ⇒ 24,244톤)
- 추진계획
 - 철저한 분리수거 및 1회용품 사용억제 홍보 : 수시
 - 빈용기 보증금 환불상태 지도점검 : 년 2회(상·하반기)
 - 주민홍보활동 강화 : 전단 및 인터넷, 구보게재, 유선방송 등

나. 재활용품 수집확대

- 수집목표 : 2006년 대비 0.5% 확대(7,749톤 ⇒ 7,789톤)
- 추진계획
 - 주민홍보 : 전단배부 1회, 홈페이지 게재, 유선방송 등
 - 수집 경진대회 개최 : 연말, 우수 4개단체 상장 수여

다. 클린환경 1일 현장 견학교실 운영

- 운 영 : 상·하반기 각 1회 ▷ 주민 반응이 좋을시 확대 운영
- 대 상 : 희망주민, 새마을·아파트부녀회원, 통·반장, 학생 등
- 견 학 : 구 종합선별장, F·R센터, 생곡매립장 등
- 내 용 : 재활용품 선별과정 견학, 분리배출 필요성 안내 등

라. 1회용품 규제대상업소 지도·점검 강화

- 대 상 : 6,796개소(대형매장, 목욕장, 숙박업소 등)
- 자체점검 : 분기 1회
- 내 용
 - 1회용품 사용여부, 빈병 보증금 환불제 이행 여부
 - 1회용 비닐봉지 등 유상판매 및 반환시 환불 여부
 - 대형매장내 재활용제품 교환판매 매장 설치 및 운영 여부
 - 1회용품 지도점검 강화 및 신고포상금제 적극 홍보

마. 재활용 신고업소 지도 점검

- 업소현황 : 24개 업소 ▷ 수산가공 잔재물 5, 재생골재 3, 목재류 등 16
- 점 검 : 정기 연 2회(상·하반기), 수시
- 내 용 : 폐기물의 보관·적정 재활용 여부, 신고·대장 보고사항 일치여부 등

바. 폐현수막 마대 제작 재활용 추진

- 작업장 : 하단2동 재활용 선별장내
- 작업인부 : 2명 ▷ 자활근로자
- 내 용 : 수거한 폐현수막을 이용, 마대 제작하여 공동주택 배부

사. 구민참여 「나눔장터」 운영

- 운영주체 : 사하구 새마을부녀회, 두송종합복지관, 대단지아파트
- 운 영 : 구 부녀회 연 2회, 복지관 월 1회, 대단지아파트 연 2회
- 취급품목 : 헌옷, 재생비누, 장난감류, 가전제품 등
- 구 지원사항 : 주민홍보, 인센티브 제공 등

아. 생활폐기물 배출체계 변경

- 시행시기 : 2007. 7. 1 ~
- 변경사항 : 주 6일 배출제 → 주 5일 배출제
 - 금요일 배출(불연성쓰레기, 연탄재, 재활용품)쓰레기를
수요일 저녁에 배출(금·토요일 미배출)
- ※ 변경사유 : 근로기준법 부칙 제6974호 《2003. 9. 15》
근로자 50인 이상 100미만 사업장 주5일 근로 시행
(‘07. 7. 1부)

자. 청소차량 색상·디자인 개선(도색)

- 기 간 : 2006. 10월 ~ 2007. 12. 31
- 대 상 : 57대(구직영 차량 - 15대, 대행업체 청소차량 - 42대)
- 내 용 : 시 지정 색상, 디자인으로 청소차량 도색
- 사 업 비 : 103,912천원(시비 51,956, 구비 12,853, 대행업체 39,103)

3. 음식물쓰레기 安定的 處理

가. 사하 F·R센터(음식물자원화 시설) 운영

- 운 영 : 민간위탁
- 위탁기간 : 2007. 1. 1 ~ 2009. 12. 31(3년)
- 위탁방법 : 완전위탁(인건비, 공과금, 시설보수 등)
- 처리대상 및 예상물량 : 년 20,000톤(공동주택) ▷ 54톤/일
- 처리단가 : 톤당 55,000원(예정)
※ 민간시설 이용 처리시(70,000원/톤) ▷ 연간 300백만원 절감 예상

나. 감량의무사업장 관리

- 대 상 : 252개 업소(집단급식소 111, 음식점 130, 대규모 점포 등 11)
- 점검회수 : 반기 1회
- 점검내용 : 음식물류 폐기물 감량의무 이행계획 준수여부 등

4. 事業場廢棄物 管理

가. 폐기물 배출업소 점검

- 대 상 : 1,329개소
- 점 검 : 년 1회 이상, 폐기물관리기준 준수여부 등

나. 폐기물 처리업소 점검

- 대 상 : 109개소
- 점 검 : 반기 1회 이상, 폐기물처리기준 준수여부 등

5. 汚水淨化施設 點檢

- 대 상 : 719개소(오수정화시설 713, 분뇨 등 영업자 6)
- 점 검 : 년 1회 이상, 하절기(7~8월) 중점 실시,
오수처리기준 준수여부 등