

業 務 報 告

〈 제90회 구의회 임시회 〉

社 會 産 業 局

目 次

一 般 現 況

主 要 業 務 計 劃

○ 社 會 福 祉 課 所 管

○ 環 境 清 掃 課 所 管

○ 地 域 經 濟 課 所 管

○ 交 通 行 政 課 所 管

一 般 現 況

1. 機 構 및 人 力

○ 기 구 ▷ 4과 17담당

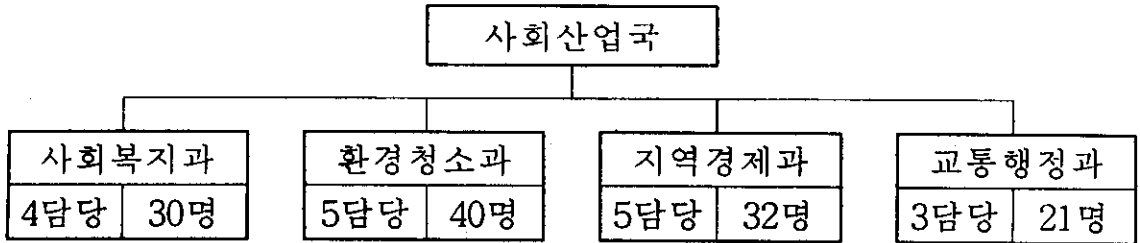

○ 인 력 ▷ 정원 125명, 현원 123명

(정원/현원)

구분	계	4급	5급	6급	7급	8급	9급	별정	기능	고용
계	125 123	1 1	4 4	18 18	28 30	23 22	9 3	3 3	37 40	2 2
사회복지	29 30	1 1	1 1	5 5	6 7	6 7	3 3	3 3	4 6	
환경청소	46 40		1 1	5 5	8 10	9 7	3 2		18 13	2 2
지역경제	29 32		1 1	5 5	8 8	6 6	2 1		7 11	
교통행정	21 21		1 1	3 3	6 5	2 2	1 1		8 10	

2. '2001. 豫算 ▷ 총 58,708,976천원(일반69%, 특별31%)

(단위 : 천원)

구분	일반회계	특별회계	비고
계	40,435,403	18,273,573	
사회도시 위원회	사회복지과	11,746,993	
	환경청소과		
	지역경제과		
	교통행정과	6,526,580	

3. 分野別 主要現況

가. 社會福祉課 所管

○ 국민기초생활보장수급대상

(단위 : 명)

총수급자	일반수급자	조건부 수급자		
		소계	취업대상자	비취업대상자
11,434	10,769	665	342	323

○ 재가보호대상

(세대/인원)

계	소년소녀가장	부자가정	모자가정	무의탁노인
1,276	33	41	251	951
1,943	47	112	633	1,151

○ 장애인등록현황(5종→10종)

(남/여)

총계	계	정신 지체	시각 장애	청각 장애	언어 장애	지체 장애	신장 장애	심장 장애	정신 장애	반달 장애	뇌병변 장애
6,066명	4,409	204	425	181	80	3,201	109	36	87	3	83
	1,657	141	179	85	45	996	90	17	54	1	49

○ 의료보호대상

(세대/인원)

계	1 종 보호				2 종 보호
	소 계	기초생활보장 수급자	시 설 보호자	국가유공자 등	기초생활수급자
6,557	4,325	3,139	614	572	2,232
12,593	6,428	4,962	653	813	6,165

○ 수용시설 현황

계	부랑인, 노숙자 보호시설	정신 요양원	노인 복지시설	아동 보호시설	모자시설
8	2	1	2	2	1

○ 지역복지시설 현황

계	종합 사회복지관	장애인 종합복지관	여성 회관	경로당	노인 교실	노인 복지회관	보육 시설	공부방
261	4	1	1	118	9	1	123	4

○ 각종단체

(단체/명)

여성 단체	장애인 단체	노인 단체	보훈 단체	노동조합(관할)		
				노동부	부산시	우리구
16 2,500	1 4,500	1 4,716	4 923	3 927	4 18,201	34 5,497

나. 環境清掃課 所管

○ 환경오염물질 배출사업장 : 1,045개소

관리주체	계	대 기	수 질	소 음	공 통
구	705	160	343	18	184
낙동강환경관리청	340	103	76		161

○ 생활폐기물 처리능력 현황

인력 및 장비			주요시설		
청소인부	청소차량	손수레	재활용품 선별장	종량제봉투 보관창고	공용매대 보관창고
223명	16대	26대	1개소	1개소	1개소

○ 폐기물 관리 현황

(단위 : 개소)

청소대행업체	사업장폐기물 배출업소	수집·운반업	재활용업	소형소각시설
2	1,294	30	25	181

○ 공동(공중)화장실

공동변소			공중화장실			
계	수세식	재래식	계	식품접객업소	공공시설	기타
91	47	44	3,761	3,606	49	106

※ 분뇨정화조 대행업체 : 3개소(정화조청소 2, 분뇨수거 1)

다. 地域經濟課 所管

○ 시장 및 대규모 유통업체 현황

계	재래시장	APT 상가시장	대규모 할인점	백화점
19	8	6	4	1

○ 축산 현황

계	식육판매업	우유류판매업	축산물운반업
384	339	44	1

○ 제조업 현황 - 공장등록 1,235개 업체

· 산업단지 ▷ 538개업체

(단위 : m², 개, 명)

단지명	총계	공장시설	지원시설	공공시설	녹지시설	입주업체수	근로자수
계	2,845,744	1,788,765	155,358	833,002	68,619	538	17,300
신평·장림 산업단지	885,248	612,691	59,407	213,150	-	103	4,500
신평·장림 협동화사업단지	1,960,496	1,176,074	95,951	619,852	68,619	435	12,800

· 기타지역 ▷ 697개 업체

○ 석유, 연탄, 가스취급업소 현황

(단위 : 개소)

계	석유				L P G			고압 가스	도시 가스	연탄 판매소
	소계	주유소	일반 판매소	용기 판매소	소계	판매업소	충전소			
563	109	42	62	5	42	36	6	180	222	10

○ 녹지 현황

- 공원, 유원지 : 39개소(공원 36, 유원지 3) 1,859,777㎡
- 가로수, 화단 및 양묘장

구 분	식재장소	식재수량 및 면적		수 종
		수량(본)	면적(㎡)	
가로수	22개 노선	11,095	-	은행나무 외 7종
화 단	29개소	167,797	201,671	동백 외 15종
양묘장	1개소	55,000	6,612	사루비아 외 5종

○ 임야 면적

(단위 : ha)

계	국 유 립	민 유 립	비 고
1,498	83	1,415	

○ 수산현황

- 어 선

(단위 : 척)

총 계	30 톤 미 만 (구 등록어선)			30톤이상 (시 등록어선)
	소 계	동력선	무동력선	
1,144	1,018	929	89	126

- 어업지도선 : 2대(22톤, 1톤)
- 연안어업 허가

(단위 : 척)

구분	연안어업					내수면어업		
	소계	연안통발	연안복합	연안자망	석조망	소계	주낙	패류채취
895	889	223	447	217	2	6	1	5

라. 交通行政課 所管

○ 자동차등록 현황

계	승용차	승합차	화물차	특수차	비고
84,134대	58,414	9,463	16,068	189	※이륜차 : 9,263

○ 주차장 현황

구분	계	공 영	민 영	건축물 부설	이면도로
개소	1,703	21	138	1,239	305
면수	58,274	1,698	3,149	37,882	15,545

○ 자동차운송사업체 현황

· 여객자동차

노선버스 운송업체			택시운송사업			자동차대여업 (렌트카)
계	시내버스	마을버스	계	일반	개인	
14개업체 425대	5 368	9 57	27 4,107	27 2,756	1,351	2 195

· 화물자동차

운송업				주선업		
계	일반화물	컨테이너	특수화물	계	일반	이삿짐
24개업체	11	3	10	99	60	39

○ 자동차관리사업체 현황

계	중고자동차 매매업	자동차 검사장	자동차 정비업				폐차장	자동차 정매장
			소계	종합	소형	부분		
222개업체	33	1	184	22	16	146	3	1

主要業務計劃

社會福祉課 所管

1. 低所得住民 生計保護

가. 國民基礎生活保障 受給對象者 安定的支援

- 수급대상 : 5,458세대 11,434명
- 지원내용 : 생계, 주거, 교육, 해산, 장제, 의료, 자활등 7개급여
- 급여대상자 지속관리
 - 연중 소득·재산조회실시
 - 직권 또는 신청에 의한 실태조사실시 ▷ 수혜의 공정성 제고

【조건부수급자 자활지원사업 역점추진】

- 조건부수급자 현황 : 665명(취업대상 342, 비취업대상 323명)
 - 자활기관협의체 구성·운영 : 2000. 10. 7부터
 - 7개기관(구, 고용안정센터, 복지관4, 자원봉사센터)
 - 자활지원사업추진계획 수립 및 사업장 발굴
 - 중점추진내용
 - 조건부수급자 개별상담 ▷ 근로능력, 연령, 경력에 따른 유형분류
 - 대상자 유형별 사업투입 ▷ 2001. 2. 5부터
 - 취업 대상 : 노동부 자체사업 342명
 - 비취업대상 : 자활공공근로(207명), 지역봉사사업(116명)
 - 자활기관협의체와 洞間 연계망구축 : 참가자 조건이행여부 확인
 - 자활사업 참가자 및 위탁기관 보상
 - 참가자 : 참가보상 실비지급
 - 위탁기관 : 자원봉사보상보험 및 자원봉사자 관리비 지급
- ※ 2001년도 예산 : 818백만원(국 647, 시 97, 구 74백만원)

나. 融資事業 內實運營

- 주민소득 및 생활안정자금 융자 : 390백만원(특별회계)
 - 주민소득자금 2,000만원이내 / 생활안정자금 1,000만원이내
- 전세자금 융자 : 14억원(국민주택기금) ▷ 가구당 1,000만원이내
- 생업자금 융자 : 전국122억원(재정투융자기금) ▷ 가구당 1,200만원이내

다. 緊急救護 및 이웃돕기성금 支援

- 대 상 : 긴급구호 요청 및 장기 와병환자 세대
- 지원금액 : 세대당 50~500만원

2. 地域福祉 活性化

가. 「복지의 달」運營 活性化 ▷ 2001. 11. 1~11. 30

- 복지기관간 협조체제 구축 : 다양한 프로그램 개발, 운영
- 추진사업 : 일요한방무료진료, 장애인작품전시회, 노인위안잔치등

나. 社會福祉館 機能強化 ▷ 4개소(사하구, 다대, 두송, 물운대복지관)

- 지역주민의 욕구에 부응하는 실질적 프로그램 개발, 운영
- 기초생활보장수급대상자와 연계한 자활지원프로그램 강화
 - ▷ 취업 및 부업가능직종 교육, 공동작업장설치등
- 목적사업 이행여부 관리감독 : 년 2회이상

【재가복지서비스의 학생자원봉사자 활용】

시행주체 : 사회복지관부설 재가복지봉사센터(4개소)

추진내용

- 재가복지봉사센터의 소요인력을 학교로 통보, 봉사인력 추천
- 학생봉사활동으로 재가복지서비스 실시(매주 토요일, 방학중)

기대효과 : 학생들의 실질적 봉사기회 제공 및 재가노인 복지증진

3. 社會福祉施設 機能補強

가. 姉妹精神療養院

- 현 황 : 수용인원 과밀(245명) 및 시설노후
- 기능보강 : 398백만원(국·시비)
 - ▷ 건물신축(150여평), 앰브란스 1대

나. 老人福祉施設

- 대상시설 및 수용인원 : 영생노인복지원(63명), 신생노인요양원(66명)
- 기능보강사업비 지원 : 신생노인요양원 20백만원
 - ▷ 목욕시설, 물리치료실등
- 경로당 이전신축 : 2개소
 - 구감경로당 : 감천2동 12-259(대지 40평, 연면적 40평, 지상2층)
 - ▷ 감천시영APT 재건축 관련 2001년 상반기중 이전신축
 - 싸리골경로당 : 괴정2동 218-31(대지25평, 연면적 30평, 지상2층)
 - ▷ 기존 노후 경로당 철거, 이전신축(시공자 : 동주대학)

4. 障 碍 人 福 祉 增 進

가. 障 碍 人 福 祉 施 策 積 極 推 進

- 미등록 장애인 등록유도 : 등록장애인 6,066명
- 장애인 생계안정지원 : 생계비, 자녀학비등 588백만원

나. 障 碍 人 便 宜 施 設 設 置 督 勵

- 설치대상 : 관공서 24개기관(경찰서 1, 파출소 16, 우체국 7개소)
- 설치시설 : 전용화장실, 계단등 68개시설(설치의무자 : 시설주)
- 설치기한 : 2001. 4. 10까지
- 조치계획 : 월 1회이상 현장확인 및 시정명령

5. 老人福祉 活性化

가. 老後生活 安定支援

- 경로연금 및 교통수당 지원 : 20,900명 2,523백만원
- 무의탁노인 및 치매노인 생계비지원 : 1,021명 125백만원
- 경로식당운영 및 거동불편노인 도시락 배달 : 복지관 4개소 139백만원

나. 老人福祉施設의 內實運營

- 여가시설 지원 : 128개소 161백만원(노인복지회관, 경로당, 노인교실)
- 「경로당 1가지 성취사업」 추진
 - ▷ 자원봉사자 활용 한글교실, 바둑교실등 취미생활 정착유도

다. 敬老孝親思想 高揚

- 노인의 날 행사 및 노인장수놀이마당등 지원
- 시설수용노인 생일상 차려주기 : 년2회(주관 : 여성단체협의회)
- 추석명절 경로당 위문 : 118개소

라. 老人福祉基金 內實運營

- 조성금액 : 249백만원(기금 200, 이자 49백만원)
- 운 용 : 적립기금의 이자수입금으로 사업추진
- 추진사업 : 노인복지회관 보조, 노인관련행사 등 지원

【경로우대 복지카드제 시행】

- 사업내용 : 저소득노인들에게 「경로우대 복지카드」를 발급, 지정업소 이용시 요금할인혜택 부여로 노인복지증진
- 대 상 : 경로연금 수급권자 2,250명
- 이용대상업종 : 이용, 미용, 음식, 목욕업
- 할 인 율 : 30~50%
- ※ 업소자율참여 유도 : 「경로우대실천업소」 표지부착

6. 女性福祉 向上 및 社會參與 擴大

가. 女性의 社會的 能力培養

- 각종 위원회 여성위원 위촉확대 : 목표 30%이상
※ 현재 14개 위원회 115명중 여성위원 35명(30%)
- 사하여성대회 개최 : 1회 300명(2001. 7월중)
- 장미 어머니합창단 및 까투리풍물단 운영 : 주 1~2회
- 여성발전기금 조성 : 200백만원(2001~2005)
- 여성회관운영 활성화 : 기술교육, 교양교육, 문화행사개최 등

나. 健全家庭 育成

- 전문상담의날 운영 : 월1회(법률, 교육, 건강, 소비자문제 등)
- 성폭력, 가정폭력 관련 신고센터 운영 : 1개소(여성회관)
- 가정폭력상담소 운영비 지원 : 1개소, 30,864천원

다. 低所得 母·父子家庭 保護

- 여성복지시설 지원 : 한나모자원(수용 69명), 240백만원
- 모·부자가정 지원 : 393세대 229백만원(학비, 양육비등)

7. 兒童 및 靑少年福祉 增進

가. 要保護 兒童支援

- 소년소녀가장, 가정위탁아동보호지원 : 50세대 73명, 70백만원
- 무료급식지원 : 초·중·고등학생 45명 66백만원
▷ 1인1식 2,000원상당(석식지원)
- 시설퇴소아동 자립정착금 지원 : 7명 7백만원
- 아동시설지원 : 2개소 116명 667백만원

나. 어린이놀이터 維持管理(17개소)

- 업무이관(동 → 구)에 따른 관리강화
 - ▷ 시설점검 정례화(월 2회), 명예관리요원 지정
- 노후·파손시설 보수 : 15백만원

다. 保育施設 運營 內實化

- 운영비 지원 : 123개소 (어린이집 45, 놀이방 78) ▷ 2,240백만원
- 시설지도점검 : 년2회, 시설안전관리, 지원금집행실태 등 운영전반

라. 靑少年 健全育成

- 청소년교양강좌 개최
 - ▷년24회, 수영, 영어회화, 서예, 음악, 스포츠댄스 등
- 「성년의 날」 축하카드(엽서) 발송 : 1981년생, 8,200명(5월)
- 청소년공부방 운영 : 4개소

마. 靑少年保護 및 善導

- 청소년 유해업소 지도단속 : 월 3회이상 ▷ 단속반 2개반14명
- 민간인 지도단속 참여 : 월3회 (동지도위원)
- 청소년 유해환경 감시단구성 : 당리초등학교외 3개학교 37명
- 청소년유해환경 신고인 포상 실시 : 신고내용별 포상금지급(1,150천원)
- 청소년보호법위반 과태료 징수율 제고
 - 현 황 : 부과 231건 443백만원, 징수 43건 47백만원(징수율10.6%)
 - 과징금 감경제도 적극 활용 : 위반정도, 횡수등 참작 1/2이내 감경
 - 과징금 분할납부 및 납부기간 연장, 체납자 재산압류등

環境清掃課 所管

1. 環境汚染 豫防活動推進

가. 中小企業 環境技術 持續支援(외부전문가 초빙)

- 대 상 : 환경오염 배출시설 사업장 20개소(민원유발업소 등)
- 내 용 : 환경오염방지시설 효율적 관리 및 운영방법등 지도

나. 惡臭發生源 管理 強化 ▷ 성창기업(주)외 9개소

- 중점관리대상업소별 담당책임제 실시, 기동단속반 운영
- 낙동강환경관리청 합동점검 실시(피혁·염색단지, 7~8월예정)

다. 環境管理人 法定教育 實施

- 법정교육(18회 240명, 환경보전협회)

라. 環境汚染 脆弱地 監視體系 確立 : 흥터, 보덕포주변(공익근무요원 활용)

2. 環境改善負擔金 賦課·徵收

가. 賦課對象

- 연면적 160m²이상인 건축물(생산·제조부문시설, 주택 제외)
- 경유사용 전차량 (중기제외 - 건설기계관리법 관리대상)

나. 賦課對象件數(金額) : 49,957건(2,869백만원)

- 시설물 4,664건 587백만원, 자동차 45,293건 2,282백만원

다. 徵收率 提高 : 납부홍보 강화 및 체납자재산압류 조치 확행

3. 먹는 물 共同施設 管理(수질검사) ▷ 23개소(약수터16, 공동우물7)

가. 檢査時期 : 분기별 각 1회 검사 단, 하절기(6, 7, 8, 9월) 월 1회

나. 檢査項目 : 일반세균 등 45개항목(2/4분기), 기타 7~9개항목

다. 施設物 清潔 維持管理 ▷ 민간단체와 협조체계 구축

4. 環境汚染 排出源 管理

가. 環境汚染 排出事業場 指導 · 點檢

- 정기지도 · 점검 : 705개소(980개 시설) ▷ 상설점검반 4명
- 배출사업장 등급별 구분점검(청 · 녹색-연1회, 적색-연4회)
- ※ 취약시간대 특별단속강화 : 새벽, 야간, 공휴일등 특별단속

나. 飛散먼지(特定工事)發生事業場 指導 · 點檢

- 대 상 : 44개소(건축, 토목, 굴착 등 각종 공사장 및 업소)
- 방 법 : 하 · 동절기 대비 점검실시(6월~7월, 10월~11월)
- 점검사항 : 소음 · 진동 및 먼지억제시설 설치 및 적정운영 여부

다. 有害化學物質 管理

- 대 상 : 41개소(제조 2, 사용 11, 판매 28)
- 방 법 : 연 2회이상 - 전업소를 대상으로 실시
- 점 검 : 유독물관리기준 준수 여부 등 적정관리 여부

【 汚染源 重點管理 - 쾌적한 生活環境 造成】

□ 대기 · 수질오염 발생원 관리 : 23개 업소(3종이상 사업장)

- ▷ 업체 자체 연도(월)별 배출 · 방지시설 개선계획 및 실적제출
- ▷ 분기별로 지도점검 및 오염도검사 실시

□ 비산먼지(특정공사) 발생사업장 관리 : 44개 업소

- ▷ 특별관리공사장 자동세륜시설 설치, 차량 진출입로 포장 유도
- ▷ 저소음장비, 저소음공법 유도, 이동식 방음벽 설치 권장
- ※ 기업주 자율 실천 유도 - 월 1회 “먼지 저감의 날” 운영

라. 移動騒音源 規制地域 管理 ▷ 30개소(병원, 학교 등) 규제관리표지판 부착지역)

○ 규제대상

- 자동차, 손수레 등을 이용 물품판매(확성기에 의한 소음)
- 음향장치를 부착 이륜자동차, 행락객 사용 음향기계 및 기구 등

○ 관리방안

- 주기적 이동소음 측정 : 반기 1회(30개소 전역)
- 홍보강화 : 국번없이 128, 유선방송, 홈페이지 등 활용 홍보

마. 土壤汚染 測定網 設置 運營

- 위 치 : 장림공단 등 20개 지점
- 측정회수 : 연 1회(부산광역시 보건환경연구원)
- 측정항목 : 구리 외 9개 항목
- 조치사항 : 검사결과 부적합시 주변 오염원 조사

5. 廢棄物 減量化 推進

가. 生活쓰레기 減量 持續推進 ▷ 전년대비 3% 감소 - 감 1,820톤

- 주민홍보 및 배출요령 지도 : 전단배부, 유선방송, 홈페이지 게재 등
- 쓰레기 배출실태 지도 점검
 - 시기 및 장소 : 월 3~4회(심야시간대), 생곡매립장 및 다대소각장
 - 점검내용 : 규격봉투 사용 및 재활용품 혼합여부 등

나. 再活用品 收集擴大 推進 ▷ 전년대비 5%확대 - 증 385톤

- 대 상 : 재활용품 수집단체(303개 단체)
- 추진내용
 - 재활용품 수집경진회 개최 : 연 1회 우수단체 표창, 시상금지급
 - 재활용품 수집장려금 지급 : 연60백만원(시비50%, 구비50%)
 - 재활용품 분리배출 주민홍보 강화등

다. 飲食物쓰레기 分離收去 擴大

- 대상지역 : 156개 아파트 51,817가구 ⇒ 구 전역(일반주택, 음식점등)
- 시 기 : 2001년 하반기(사료화시설 설치완료후)
- 사전 조치사항 : 전용봉투 제작 (3종 - 3ℓ, 5ℓ, 10ℓ)
- 홍 보 : 내고장 사하, SCN, 홈페이지등 ▷ 분리수거 요령, 배출방법등

라. 飲食物쓰레기 減量義務事業場 管理

- 대 상 : 307개소
 - 객실 및 객실 면적 100㎡ 이상 접객업소 : 205개소
 - 1회 50인이상, 1일 100식이상 집단급식소 : 102개소
- 추진계획
 - 감량의무사업장 발생 음식물쓰레기 수거체계 개선
(가축농가 등 위탁 ⇒ 구에서 수거)
 - 감량의무사업장 및 음식물쓰레기 처리능가 지도·점검
 - 감량의무사업장 표시 스티커 부착

마. 1회用品 使用抑制

- 대 상 : 6,573개소(집단급식소, 접객업소, 10평이상 매장, 식품제조업소등)
- 추진내용
 - 1회용품 사용억제 대상업소 확대 : 서점, 약국 등 모든 매장
 - 1회용품 사용억제 대상업소 정기 지도점검(분기1회)
 - 1회용품 유상판매 및 환불제 실천유도 및 조기정착
 - 중점 지도업소 수시점검 : 즉석판매가공, 식품제조업소 위주
- 기대효과 : 자원절약 실천 및 유해물질 발생억제

바. 大型廢棄物 民間委託 收去體系 定着

○ 현 황

- 민간위탁일 : '98. 12. 14(업체명 : 사하구 재활용센터 연합)
- 인력(장비) : 6명(차량 3대) ▷ 폐가전제품, 폐가구 등 대형폐기물수거

○ 신속처리 체계 확립

- 구 관내 도로전산화(GIS)시스템 활용 신고처확인 : 24시간내 수거

○ 민간위탁업체 지도점검 : 분기 1회

○ 재활용 가능물품 기증 : 독거노인, 소년소녀가장, 불우시설 등

사. 廢棄物 無斷投棄 團束

○ 청결 포상금제 적극 활용 무단투기 심리 억제

- 신고 포상금 지급(과태료 부과금액의 50%)

○ 청결명령제 (법 제7조 제3항), 불결지 자진 정비 유도

- 토지·건물의 소유자 또는 관리자에 대해 청결조치 명령

○ 무단투기 단속 연중 지속 실시 및 상습투기지역 감시 강화

- 단속반 편성 운영 : 3개반 15명(공무원5, 환경미화원10)
- 상시 감시체제 구축 및 이동용 감시카메라 활용 잠복 단속

6. 汚水處理施設 및 公衆(共同)化粧室 管理

가. 汚水處理施設 清掃確行

○ 대 상 : 21,180개소(오수처리시설 698, 단독정화조 20,482)

○ 청소실태 : 1개월 전 청소이행 통지(연 1회 청소 실시)

○ 청소 미이행자 조치

- 사용시설 : 청소이행 재통지(미 이행시 과태료 부과)
- 미사용(빈집, 폐업 등) : 블록별 청소시 재확인 개인별 청소이행

○ 대행업체 지도·점검 : 연 1회, 민원처리 적정 여부 등

나. 公衆化粧室 清潔管理 ▷ 3,761개소(지하철역, 주유소, 대형매장등)

○ 현장 지도·점검 : 연 2회

· 불량시설 개선 및 화장실 문화수준개선 유도(화분농기, 그림부착등)

○ 화장실 개방유도 : 공공기관, 금융기관, 백화점, 대형마트, 주유소등

· 방법 : 개방참여 공문 발송 및 유관부서별 참여 권장

다. 共同化粧室 施設 改善

○ 대 상 : 신평1동 11-90번지 등 3개소

○ 개축, 보수 및 철거 : 3개소 56백만원(개·보수 2개소, 철거 1개소)

【 化粧室 3有 3無 運動 推進 】

□ 대 상 : 3,761개소(공중 27, 공공 49, 다중이용 79, 접객업소 3,606)

□ 내 용 : 3有(화장지, 비누, 수건), 3無(불결, 악취, 고장)

□ 방 법 : 대상별 자율 추진 권장(방문, 공한문 발송 등)

7. 事業場廢棄物 處理體系 確立

가. 廢棄物 處理業所 指導點檢 ▷ 35개소(수집운반업 30, 중간처리업 5)

○ 분기 1회이상 ▷ 폐기물 처리기준 적정 및 준수 여부

○ 부적정처리(우려)업소 : 수시 점검 처리체제로 추적관리

나. 廢棄物 排出業所 指導·點檢

○ 대 상 : 1,294개소(지정 74, 일반 303, 건설 44, 감염성 314, 소규모 559)

○ 점 검 : 연 1회이상(폐기물 관리기준 적정 및 준수 여부)

다. 小型 燒却施設 指導·點檢

○ 대 상 : 181기(구·동 5, 공공기관 4, 학교 8, 사업장 164)

○ 점 검 : 연 1회이상 ▷ 소각시설 관리기준 준수 및 정상가동여부

地域經濟課 所管

1. 地域經濟 活性化 對策 推進

(물가안정 목표 : 전년도 대비 3.7% 수준)

가. 物價安定 氛圍氣 造成

- 구청장 서한문 발송 : 물가안정당부 ▷ 년 2회(모범업소)
- 물가안정 대책회의 개최 : 설, 추석 2회
- 홍보용 전단 제작 배부 : 2회 16,000매

나. 效率的 物價安定 管理

- 관리대상 업소 요금동향 파악 : 월 1회, 전수조사 실시
- 가격파괴 시범거리 확대운영 : 82개 업소 → 100개 업소
- 단체손님 가격할인제 확대 추진 : 33개 업소 → 50개 업소
- 모범업소 인센티브 제공(쓰레기봉투) : 100개 업소 3,810천원

2. 農·畜產物 管理

가. 農·畜產物 原產地 表示制 定着 持續推進

- 대상 품 목 : 415개 품목 (농산물 404, 축산물 11)
- 사업주 자진참여 제도 및 주민홍보 : 분기 1회
- 원산지 표시 단속 : 분기 1회 이상

나. 畜產物 流通 指導點檢

- 대상업소 : 식육판매업소 339, 도계장 1, 축산물운반업소 1
- 지도점검 : 분기1회(설, 추석 등 축산물성수기에 특별 지도·점검 실시)

3. 中小企業 支援 및 에너지 管理

가. 中小企業 育成 支援

- 경영활동 지원 : 운전자금 융자 알선 (업체당 2억원 이하)
- 기업경영 정보 신속 제공 : ANY FAX 및 사하구 홈페이지 활용
- 중소기업제품 판로 지원
 - 판매 애로 우수제품 파악, 타기관, 단체, 언론등 홍보 추천
- 벤처기업 지원
 - 동아대, 동주대의 창업보육센터 사업계획과 연계 활성화 유도
 - 시 운전자금 우선 추천
 - 사하구 인터넷 홈페이지에 벤처기업 코너 설치운영

나. 에너지 消費節約 推進

- 에너지절약 기법홍보 : 각종교육·회의시 및 반회보 등
- 에너지 절약 홍보 전시관 설치운영 : 민원봉사과, 다중이용장소

다. 가스安全管理 및 石油 流通秩序 確立

- 가스 안전관리
 - 일제 자율점검의 날 운영 : 매 분기 마지막 달 4일
 - 가스 판매업자 교육 : 년 2회 140명
- 석유제품 유통질서 확립 : 품질검사 수시 실시

기업민원 후견인제 운영

- 중소기업의 애로사항을 해소하여 지역경제 활성화 유도
 - 현장 방문 등 기업 애로사항 수시 청취 해소 노력
 - 직원 1인당(5~7급) 2~3개 기업체 담당 격월 1회 방문
 - ▶ 20인미만 기업체(20인이상 : 시에서 담당) : 728개 업체
 - 애로 해소를 위한 유관기관과의 협조체제 강화

4. 快適한 都市環境 造成

가. 꽃단지, 꽃길 造成 및 管理

- 유채꽃 단지 조성 및 관리 : 을숙도 4,000m²
- 숙근성 초화 관리 : 강변로 시설녹지 2,000m²
- 가로변 초화 식재 : 팬지 외 8종 150,000본
 - 꽃박스 530개(대 470개, 소60), 화단 5개소
- 양묘장 초화 생산 : 페추니아 외 5종 60,000본
 - 봄 10,000본, 여름 30,000본, 가을 15,000본, 겨울 5,000본

나. 花壇·綠地 管理

- 화단·녹지대 제초작업 : 장림다대시설녹지 ▷년 3회 실시

다. 街路樹 管理

- 가로수 전정 : 공단로 외 9개 노선 ▷ 2회 3,800본
- 병충해 방제 : 흰불나방 등 3회 실시
- 지주목 보수 : 10개 노선 400본

5. 投資事業

가. 綠地 分野

사업명	위치	사업개요	사업비	사업기간
공원내 놀이 시설물 교체	· 당리 회망공원 · 장림 가족 산책공원	· 고정식 철봉 1 · 시소 1	2,000천원	5~6월

나. 山林 分野

사업명	사업개요	사업비	사업기간
조림사업	· 장소 : 장림2동 현대타워 뒷산 · 사업량 : 1ha	13,392천원	3~4월
육림사업	· 장소 : 시약산일원 · 사업량 : 10ha	10,340천원	7~12월

6. 산불防止 對策

가. 산불防止 態勢確立 ▷ 2000. 11.1~2001. 5.31(7개월간)

- 방화선설치 : 64.5ha (연장 34.3km, 폭 10~20m)
- 입산통제구역 지정고시 : 1,129ha (총면적 1,498ha의 75%)
- 감시초소설치 : 131개소, 감시원 409명배치(공공근로300, 공익요원109)
- 산불방지 홍보물 설치 : 깃발, 입간판, 플래카드 등 4종 2,995점
- 산불발생 취약지 순찰강화 ▷ 17개소(공동묘지,무속행위지) 18km

나. 산불 鎮火對策

- 진화장비 : 고압 동력펌프 외 9종 3,265점
- 기동진화대 운영 : 구직원, 공익요원, 소방서, 군부대 등

7. 水産 및 海洋關聯 事業 推進

가. 漁業經營 改善 事業 支援

- 노후어선 대체 사업 : 연안 1척(2.98톤), 근해 1척(24톤),
- 노후기관 대체 사업 : 2척 (170 마력)
- 어선용 기계 공급 40대 및 어업인 후계자 지원 2명
- 비상위치지시용 무선표지 설비사업 : 81대 (2000년도 명시이월사업 65대분 포함)

나. 漁業秩序 確立

- 어업지도선 정기 운항 : 년 150일
- 불법 어업 명예감시원 위촉 운영 : 5명
- 불법 어업 추방 및 해양환경보존 대회 : 년 1회
- 어민교육강화 : 5개 어촌계 900명 ▷ 년 1회

다. 海洋環境 整備 ▷ 여름철 태풍 및 홍수 발생 후

- 중점정비지역 : 낙동강 하류(해안, 도서지역) 주변
- 정비방법 : 어촌계 별 담당구역 지정 정기적 정비 실시(년 2회)

交通行政課 所管

1. 先進交通秩序의 確立

가. 不法 駐.停車團束의 內實化

○ 불법 주.정차단속 강화

- 주요간선도로(낙동로, 다대로등) ▷ 예고없이 즉시단속
- 상습불법주.정차지역 지정운영 ▷ 3~5개소(경찰과 합동단속)
- 기타 이면도로등 취약지 ▷ 3차레이상 경고방송(호각)후 단속

○ 단속반의 탄력적 운영 : 출근시간, 야간단속 매일운영

단속시간	단속반	전담 단속지역
출근시간 (07:00~08:30)	· 1개조 4명(차량조) ※주간조에서 지원	· 특별단속 필요지역 (통학생 안전 및 출근차량소통 장애지역)
주간 (09:00~18:00)	· 5개조 20명 - 차량 : 3개조 12명 - 도보 : 2개조 8명	· 차량 : 1조 (괴정1 ~ 하단2) 2조 (장위1,2, 다대1,2) 3조 (신평1,2, 구평, 감천1,2) · 도보 : 괴정조 (괴정사거리) 하단조(하단로타리, 동아대부근)
야간 (17:00~22:00)	· 1개조 4명	· 특별단속 필요지역 (긴급차량 소통저해 및 사고우려지역)

○ 단속책임제 실시

- 스티카발부 실명제 계속실시 ▷ 공정한 단속및 성실근무유도
- 녹취실시(녹음기6대확보)▷단속원 언행관리 및 피단속자 과잉발언 자제

○ 유관기관 합동단속

- 상습불법 주정차지역, 주요행사장 주변 ▷ 주2회(사하경찰서)
- 이면도로 긴급차량 통행로확보 필요지역 ▷ 월3회(사하소방서)

○ 행락지등 특별단속 실시(토.일.공휴일 중점단속)

- 을숙도 ▷ 5~6월, 10~11월
- 다대포해수욕장 ▷ 7~8월
- 주요행사 개최지등 다중집합지역 ▷ 필요시

나. 名譽 不法駐.停車 團東員 現場體驗의 날 運營 ▷ 분기1회

○ 사업개요

· 참여대상 ▷ 1회 4개조 16명(동별 민간인 1명)

· 참여내용

- 단속관련 사전교육 실시, 區 단속요원과 구민으로 혼합단속반 편성

- 단속시 구민이 직접 스티커발부, 사진촬영등 현장활동 참여

· 간담회 개최 : 현장활동 전개후 간담회개최, 명예주.정차단속원증 전달

○ 기대효과 : 주.정차위반에 대한 인식제고 및 구정 이해.관심도 향상

2. 駐車設施의 擴充·整備

가. 洛東初校앞 公營路上 有料駐車場 設置

○ 사업개요 ▷ 주차면수 24면(평행주차)

※ 2001. 1. 1일부 부산광역시 시설관리공단 운영 공영주차장 폐지

○ 추진실적 및 계획

· 입찰 : 2001. 1. 26 · 계약 : 2001. 1. 31

· 위탁기간 : 2001. 2. 1~2003. 1. 31 (2년간)

· 위탁관리 대부료 : 년 10,900천원 (매분기 2,725천원 선납조건)

○ 기대효과 : 주변지역주민 주차불편 완화 및 주차질서확립

나. 天馬山 山腹道路 駐車場設置

○ 사업개요 ▷ L=80m, B=6m, H=3.5m(주차면수 30면)

· 수혜주민 : 감천2동 6,7통주민 592세대(차량보유 154대)

· 지 장 물 : 분묘 1기(연고자와 이설 잠정 협의)

○ 추진계획

- 사업장설계(2001.2월-區자체 설계), 사업자선정(2001.3월-일반경쟁입찰)
- 공사기간 : 2001. 3월~6월(4개월간, 분묘이장 포함)
- 시행방법 : 기존주차장 사이 법면 절취 연결주차장 설치
(기존주차장 2개소 43면)

○ 기대효과 : 산복도로 이용주민 주차불편 완화 및 주차질서 확립

다. 裏面道路 駐車許容區域 設置擴大 및 整備

○ 사업개요

- 대상 : 도로폭6m이상 도로로서 차량의 소통에 지장이 없는 지역
- 규모 : 주차허용선 설치·정비, 연장 50km

○ 추진계획

- 주차허용 가능지역 및 정비대상지역 일제조사 - 년2회(3월, 8월)
- 대상지역 주민의견 수렴 및 경찰서 협의 - 년 2회(4월, 9월)
- 주차구획선 설치(삭제) 및 재도색 - 년 2회(5월, 10월)

○ 기대효과 : 이용주민 불만 감소 및 주차불편 완화

라. 住居地 專用駐車制 擴大施行

○ 사업개요 ▷ 4개소 (상반기 2개소, 하반기 2개소)

- 대상지역 : 주차수요가 많은 주거지주변 교통소통에 지장이 없는 지역
- 주차시간 : 주간 08:00~20:00, 야간 20:00~익일08:00
- 주차요금(월) : 주간주차 30,000원, 야간주차 23,000원, 종일주차 40,000원

○ 추진계획

- 대상지 조사 : 년 2회(상반기 4월, 하반기 9월)
- 주민설문 및 의견수렴, 주차구획선 설치, 주민홍보 철저
- 시행 : 상반기 6월, 하반기 12월

○ 기대효과 : 주택가 이면도로 생활공간회복 및 환경개선

3. 交通安全施設의 擴充・整備

가. 交通安全施設

- 과속방지턱설치 및 정비 : 당리동 신익아파트앞 등 15개소
- 도로반사경설치 : 당리동 대광공고 진입로 등 9개소
- 미끄럼방지시설 설치 : 당리동 대경식당앞 등 5개소

나. 駐車施設

- 주차선설치 및 재도색 : L=50,000m
- 주거지전용주차제 실시 : 4개소, 주차구획선 설치
- 천마산 산북도로 주차장 설치 : 1개소 30면
- 낙동초교앞 공영 노상유료주차장 설치 : 1개소 24면
- 을숙도 공영주차장 정비 : 1개소 161면(PE블록 교체, 주차구획선 재정비)

〈다대2동 현대A ~ 삼환A간 곡각지 정비공사〉

사업개요

- 위 치 : 다대2동 현대아파트 ~ 삼환아파트간 곡각지
- 규 모 : L= 300m, B=30m
- 내 용 : 중앙분리대, 가드레일, 미끄럼방지시설, 측구설치 등
- 방 법 : 현재 4m이상 확보되어 있는 양측도로의 일부(1~2m)를 축소하여 차도부확장과 도로횡단구배조정 및 도로안전시설 설치
- 사업비 : 200백만원(시비)

추진계획

- 공사설계 및 발주 : 2001. 3월
- 공사기간 : 2001. 4월 ~ 6월(3개월간)

기대효과 : 통행차량의 회전반경 확보로 교통사고 미연방지