

業 務 現 況 報 告

《 제 141 회 구 의 회 임 사 회 》

住 民 生 活 支 援 局

目 次

一 般 現 況

2006年度 推 進 實 績

- 住民生活支援課
- 住民서비스課
- 地域經濟課
- 環境衛生課
- 清掃行政課

2006年度 業 務 計 劃

- 住民生活支援課
- 住民서비스課
- 地域經濟課
- 環境衛生課
- 清掃行政課

一 般 現 況

1. 組 織 및 人 力

○ 組 織 : 5課 23擔當

() 안은 정원

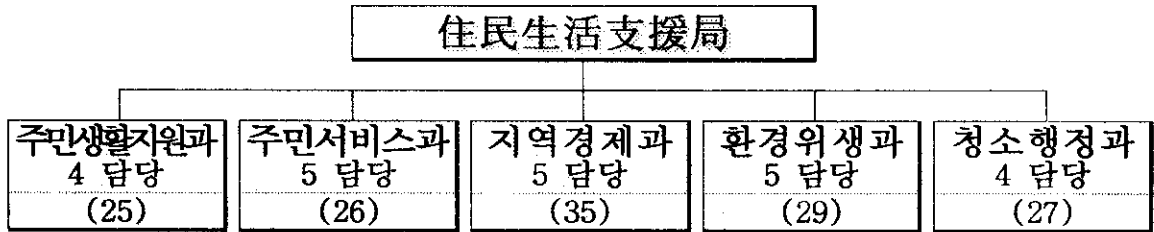

○ 人 力 : 정원 142명, 현원 133명 ▷ 결원 9명

(정원 / 현원)

구 분	계	4급	5급	6급	7급	8급	9급	기능
계	142 / 133	1 / 1	5 / 4	23 / 26	36 / 41	37 / 25	19 / 15	21 / 21
주민생활지원과	25 / 23	1 / 1	1 / 1	4 / 5	6 / 8	3 / 4	10 / 4	
주민서비스과	26 / 23		1 / 1	5 / 6	7 / 8	8 / 6	4 /	1 / 2
지역경제과	35 / 34		1 / 1	5 / 7	10 / 9	11 / 6	4 /	8 / 7
환경위생과	29 / 26		1 /	5 / 4	6 / 10	10 / 5	4 / 4	3 / 3
청소행정과	27 / 27		1 / 1	4 / 4	7 / 6	5 / 4	1 / 3	9 / 9

2. 歲出豫算 : 총 80,146,927천원 ▷ 일반회계 98%, 특별회계 2%

(단위 : 천원)

구 분		계	일반회계	특별회계	비 고
계	5 과	80,146,927	78,489,598	1,657,329	
도시 위원회	주민생활지원과	32,829,870	31,172,541	1,657,329	
	주민서비스과	31,976,845	31,976,845	0	
	지역경제과	1,467,194	1,467,194	0	
	환경위생과	148,925	148,925	0	
	청소행정과	13,724,093	13,724,093	0	

3. 部署別 主要現況

가. 住民生活支援課

○ 복지대상자 현황

(단위 : 명)

구 분	기초생활보장 수급자				의료급여 대상자			비 고
	계	일반	특례	시설	계	1종	2종	
가구수	7,621	7,433	188	-	9,712	6,321	3,391	
인 원	14,336	13,372	265	699	16,387	8,732	7,655	

※ 차상위계층 637세대 1,347명, 차상위 의료보호 781세대 965명

○ 복지시설 현황

(단위 : 개소)

계	사회복지관	자원봉사센터
6	5	1

○ 보훈단체 및 장학회 현황

(단위 : 개)

보훈단체			장 학 회		
계	유 공	유 족	계	구 기금 출연	구·법인 출연
7	5	2	2	1	1

○ 의료급여 진료기관 현황

(단위 : 개소)

구 분	진료기관수	비 고
계	483	
1차 진료기관	348	의원(300), 보건소, 한의원(47)
2차 진료기관	8	강동, 경희, 괴정, 동산, 서한, 하나, 한서, 세양
기 타	127	약국

나. 住民서비스課

○ 복지대상자 현황

(단위 : 세대, 명)

노인복지		장애인복지		보육아동		여성·아동복지	
경로연금	교통수당	1-3급	4-6급	정원	현원	소년소녀 가정	모·부자 가정
3,182	25,730	6,068	7,448	8,328	6,522	87/117	524/1,313

○ 자활근로사업 참여자 : 468명 ▷ 조건부수급 371, 자활특례 65, 차상위 28, 일반 4

○ 공공근로사업 참여자 : 3개 분야, 109개 사업, 380명

○ 고용촉진훈련 참여자 : 3개 기관, 3개 직종, 27명

○ 노인복지시설 현황

(단위 : 개소)

노인회관	요양시설	재가시설	유료주택	노인교실	경로당	무료급식
1	2 (202명)	6 (207명)	1 (8세대)	10 (765명)	138 (5,268명)	6 (661명)

○ 장애인복지 및 기타시설 현황

(단위 : 개소/日 이용인원)

장애인복지관	주간보호시설	공동생활가정	자활후견기관	부랑인시설	노숙자쉼터
1 (200명)	1 (12명)	4 (19명)	2 (21개 사업단)	1 (100명)	1 (10명)

○ 보육시설 현황

(단위 : 개소)

계	정부지원시설					민간시설			
	소계	공립	법인	법인 영아전담	가정 영아전담	소계	민간	가정	직장
185	26	9	9	6	2	159	99	59	1

○ 여성 및 아동복지시설 현황

(단위 : 개소)

모자보호시설	성·가정폭력 상담소	아동생활시설	지역아동센터 (공부방)	어린이놀이터
1 (26세대 72명)	2	2 (141명)	5 (157명)	14

다. 地域經濟課

○ 시장 및 관련업소

계	시 장	통 신 판매업	방 문 판매업	축산물 판매업 등	담배 소매업	계량 관련업
1,795	19	286	72	428	973	17

○ 제조업 - 공장등록 1,421개 업체

- 산업단지 : 647개 업체

단 지 명	총면적(m ²)	공장시설(m ²)	입주업체	근로자(명)	관리기관
계	2,815,006	1,762,342	647	19,656	
신 평·장 립 산 업 단 지	885,248	612,691	157	5,729	공 단
신 평·장 립 협업화산업단지	1,929,758	1,149,651	490	13,927	구

- 기타지역 : 774개 업체

○ 연료·가스취급업소

- 석유, 연탄판매업소

계	석 유			연 탄 판매업소
	소 계	주유소	일반판매소 용제판매소	
113	104	41	62	9

- 가스 취급업소

계	고 압 가 스	L P G
245	192	53

○ 공원, 녹지현황

· 공원·유원지

종 류	계		조 성		미 조 성		
	개소	면적(m ²)	개소	면적(m ²)	개소	면적(m ²)	
합 계	41	1,872,459	28	87,343	13	1,785,116	
공원	소 계	38	938,405	28	87,343	10	851,062
	도시자연	2	294,700	-	-	2	294,700
	근 름	8	576,068	1	22,236	7	553,832
	어 름 이	27	54,414	26	51,884	1	2,530
	체 육	1	13,223	1	13,223	-	-
유 원 지	3	934,054	-	-	3	934,054	

※ 유원지 : 물운대, 에덴, 거북섬

· 가로수, 화단

구 분	식재장소	식재수량 및 면적		수 종
		수량(본)	면적(m ²)	
가로수	32개 노선	10,693	-	은행나무 외 7종
화 단	71개소	267,250	244,620	느티나무 외 70종

※ 양묘장 ▷ 1개소 6,612m²(2,000평), 초화생산 연간 45천본

○ 임야면적

(단위 : ha)

계	국 유 름	공유림(시, 구)	사 유 름
1,475	83(5.7%)	9(0.6%)	1,383(93.7%)

○ 수산관련업소

· 일반현황

해안선	어항	어업가구	어촌계	수협 조합원	수산물 가공업체	어선척수
48.5km	4개소	1,298호	5개소	1,023세대	67개소	995척 (16,450톤)

· 어선등록

(단위 : 척)

구분	계	1톤미만	1-5톤	5-10톤	10-30톤	30톤이상
계	995	276	540	78	29	72
동력선	945	232	534	78	29	72
무동력선	50	44	6	-	-	-

· 허가업소

(단위 : 건)

총계	연안어업					내수면어업			근해어업
	소계	통발	복합	자망	석조망	소계	줄낚시	패류채취	
932	825	196	419	208	2	6	1	5	101

※ 구 허가 ▷ 연안어업, 내수면어업, 부산광역시 허가 ▷ 근해어업

· 면허어업

(단위 : 건, ha)

계		마을어업		파래양식	
건수	면적	건수	면적	건수	면적
8	529.4	5	519.4	3	10

· 어업지도선

선명	선질	톤수	마력	진수일	정박지	속력
부산 235	FRP	22톤	900	1992. 5.23	감천항 중앙부두	평균11노트, 최대13노트
부산 235-1	"	1톤	150	"	"	평균25노트, 최대35노트

라. 環境衛生課

○ 環境오염 배출사업장

구 분	계	대 기	수 질	소음·진동	비 고
구 관리	686	229	287	170	
부산서관리 (환경보전과)	484	248	236	-	신평장림공단

○ 비산먼지발생사업장

계	괴정동	당리동	하단동	신평동	장림동	다대동	구평동	감천동
114	15	4	8	15	25	20	20	7

○ 먹는물 공동시설

계	약수터							공동우물			
	소계	괴정동	당리동	신평동	장림동	다대동	감천동	소계	괴정동	다대동	감천동
18	15	7	2	1	1	2	2	3	1	1	1

○ 식품접객업소

계	일 반 음 식 점	휴 게 음 식 점	유 흥주점	단 란주점	제 과 점	위 급 식 영 업	탁
4,399	3,516	230	250	217	126	60	

○ 식품 제조·가공, 판매업소

계	식품제조·가공업	즉석판매제조업	식품판매업	기타
1,875	243	416	1,178	38

○ 집단급식소 : 198개소 ▷ 모범음식점 : 125개소

○ 공중접객업소

계	숙박업	목욕탕	이·미용업	세탁업	위생관리 용역 (건물내 청소대행업)
1,288	120	119	793	229	27

마. 清掃行政課

○ 청소 인력 및 장비 현황

- 환경미화원 : 369명 ▷ 구 188, 대행업체 181
 - 구청 : 188명 ▷ 가로청소 76, 문전수거 51, 기동청소·선별장등 61
- 청소 차량 : 64대 ▷ 구 19, 대행업체 45

○ 청소구역(문전수거)

구 분	대표자	담 당 구 역	인 력	차 량	차 고 지
구 직영		다대동, 감천동	51명	5대	신평2동 662
세화산업	권수현 외 2	괴정동, 당리동, 신평2동, 공동주택 165개소	92명	22대	장림1동 1090-8
미진산업	이영수	하단동, 신평1동, 장림동, 구평동, 공동주택 175개소	89명	23대	장림1동 1090-1

○ 재활용 선별장

- 소 재 지 : 하단2동 845-52번지
- 근무인원 : 27명 ▷ 미화원 19, 공공근로 6, 자활근로 2
- 규 모 : 부지 2,155평(500평 사용) ▷ 1994. 6 준공
- 시설현황

계	압축장	선별장	감용장	파쇄장	계량대	사무실	기타
500평	92	26	28	58	9	38	249

- 장비현황 : 7종 10대

장비명	페 트 압축기	감용기 (스치로폼)	파쇄기	지게차	계량대	하이카 (상차용차량)	운반차량
수 량	1대	2대	1대	1대	1대	1대	3대
규 격	1,500kg/h	40kg/h	75hp	2톤/1회 양고4.3m	최대30톤	5톤 (크레인부착)	5톤(2) 1톤(1)

○ 사하 F·R센터(음식물자원화 시설)

- 소재지 : 다대동 1541-1번지 ▷ 기계조합공단 내
- 규모 : 부지 220평, 건물 166평 ▷ 지하1층, 지상 3층
- 용량 : 50톤/일 ▷ 25톤 × 2기
- 시설운영
 - 민간위탁 : 2006. 3. 1 ~ 12.31
 - 위탁업체 : (주)피마

○ 쓰레기 봉투판매소

(단위 : 개소)

계	백화점	슈퍼	기타	비고(중간판매소)
662	4	568	69	21(새마을금고)

○ 대형폐기물 처리업체

업체명	대표자	소재지	허가사항
사하구 재활용센터연합	김정량 외 3인	구평동 38-37번지	· 1998.10.29 대형폐기물 수집운반업허가

○ 생활폐기물 처리 현황

(2005년도 기준)

구분	처리량	처리내용
계	60,569톤 ⇒ 1일 166톤	
생활폐기물	33,118톤 / 1일 91톤 (54.7%)	소각 27,179톤 / 매립 5,939톤
재활용품	7,710톤 / 1일 21톤 (12.7%)	
음식물쓰레기	19,741톤 / 1일 54톤 (32.6%)	재활용 17,033톤 / 소각 등 2,708톤

○ 폐기물 관련 업소 현황

- 폐기물 배출업소

계	사업장	건설	지정	감염성	소량지정
1,321	292	51	59	372	547

· 폐기물 수집·운반·처리업소

계	수집·운반업소	재활용업소	중간처리업소
100	69	22	9

- 중·소형 소각시설 : 21개소 ▷ 공공기관 1, 민간사업장 20
- 년도별 현황 : 2004년 29기 ⇒ 2005년 26기 ⇒ 2006년 21기
- 감소사유 : 관리기준 강화와 시설노후화로 자진폐쇄

○ 우수·분뇨 처리현황

- 우수처리시설 : 22,050개소 ▷ 우수정화 726, 단독정화조 21,324
- 정화조·분뇨 청소대행업체 : 3개소 ▷ 정화조 2, 분뇨 1

업종	업소명	대표자	소재지	인력	장비
정화조청소업	(유)현대정화	장창국	하단동 611-47	16명	7대
"	사하정화사	허창선	하단동 589-14	15명	6대
분뇨수집운반업	동남위생	허진영	신평동 370-1	2명	1대

○ 화장실 현황

- 공동화장실 : 64개소 ▷ 수세식 58, 재래식 6
- 공중화장실 : 26개소 ▷ 수세식 11, 자연발효식 15
- 개방화장실 : 46개소 ▷ 수세식 46

2006年度 區政業務 推進實績

住民生活支援課

1. 福祉行政의 內實化

가. 『사하구 지역사회복지계획 및 1년차 시행계획』 수립·추진

○지역사회복지협의체 구성·운영 ▷ 2004.12.13

○적용기간 [지역사회복지계획 : 2007. 1월 ~ 2010.12월 ▷ 4년
1년차 시행계획 : 2007. 1월 ~ 2007.12월 ▷ 1년

○ 그간의 추진사항

- 지역사회복지육구 및 자원조사 실시 : 2004.10.26 ~ 2005. 2.23
- 조사방법 : 용역수행 ▷ 부산대학교 사회복지연구소
- 지역사회복지계획(안) 작성 : 2005. 5.31
- 복지 5개 부문별 사업계획, 기반조성 및 복지자원 조달계획 등
- 지역사회복지계획(안) 공고 : 2005. 6.10 ~ 6.29 ▷ 20일간
- 지역사회복지협의체 심의 : 2005. 6.30
- 확정 및 보고 : 2005. 7.11 ▷ 보건복지부
- 보완 및 1년차 시행계획 작성 : 2006. 2월 ~ 현재
* 우리 구는 사회복지사무소 시범사업 지역으로 보건복지부 지침에 의거 2005년 기 작성하였으나, 전체 일정에 따라 2006. 8월까지 보완·작성 중임.

나. 수혜대상자 선정의 신속·정확성 제고

○ 조사 전문팀 운영 : 區 통합조사팀(9명)

· 조사실적 : 7,400건 ▷ 보장결정 6,827, 부적합결정 514, 기타 59

○ T/F팀 구성·운영 : 1회 ▷ 보육료지원 일제조사 등 일시적 집중민원

· 운영인원 : 區, 洞 60명 ▷ 조사 5,184건 중 보육료지원 4,868건

○ 취약계층 일제조사 : 726가구 ▷ 차상위계층 등 발굴

· 조사결과 : 보장결정 510, 부적합결정 216(기준초과, 전출 등)

○ 민원 처리기한 단축 : 처리기한 14일 ⇒ 11일 ▷ 평균 3일 단축

2. 民間資源 活性化 參與福祉 實現

가. 「민·관 사회안전망협의체」 운영

- 위기가정 등 사회취약계층 발굴 및 민·관 연계 저소득층 보호체계 구축
- 운영실적 : 취약계층 발굴 10건
- 참 여 : 17개기관 ▷ 국민연금공단, 건강보험공단, 교육청, 한전, 도시가스 등

나. 사회복지관 관리 및 지원 강화

- 시설운영비 지원 : 5개소 780백만원 ▷ 5개 분야 454개 사업
- 시설 지도·점검 : 1회 ▷ 상반기
- 시설 안전·점검 : 1회 ▷ 각종 시설물, 전기, 가스, 소방 등

다. 민·관 연계 특수프로그램사업 개발·시행

- 시행기관 : 이용시설 4개소 ▷ 사회복지관 3, 장애인복지관 1
- 시행 P/G : 4개 P/G ▷ 「장난감 도서관 운영」 외 3

3. 低所得層 生活保護

가. 긴급구호 및 긴급복지지원

- 긴급구호 : 15세대 6백만원 ▷ 생계비, 구호비
- 긴급지원 : 39건 70명 18.9백만원 ▷ 생계·의료·주거·시설이용 지원 등

나. 생활안정자금 용자지원

- 주민소득 및 생활안정자금 용자 : 10세대 74백만원 ▷ 조성기금 1,469백만원
- 전세자금 용자(국민주택기금) : 40세대 493백만원

다. 저소득층 자녀 장학금 지급

- 장학금 채원 : 區 장학기금, (財)사하구장학회, 市 장학회, 지역장학회 등
- 장학금 지원 : 105명 39백만원

라. 이웃돕기 성금 및 민간자원 연계지원

- 이웃돕기 성금 : 153세대 133백만원 ▷ 저소득주민 생계비, 의료비 등
- 민간자원 연계 : 후원금 121명 21백만원, 성품 192명 2백만원, 의료시설 6명, 연탄 89세대 8.5백만원, 무료학습 329명, 도시락배달 288명, 문화공연 109명, PC지원 8대, 주거지원 421세대 등

住民서비스課

1. 老人수발制度 對備 施設인프라 擴充

가. 노인전문요양시설 신·증축

- 보조사업자 : 사회복지법인 평화원 ▷ 대표 : 조영협
- 사업기간 : 2005. 7월 ~ 2006.10월
- 규 모
 - 부 지 : 4,255㎡(괴정1동 1065-1번지)
 - 건물연면적 : 3,124.88㎡ ▷ 지상 6층
 - ※ 현재 5층 골조공사중 ▷ 전체공정 65%
- 입소대상 및 정원 : 65세이상 국민기초생활수급자 100명
- 사 업 비 : 2,734백만원 ▷ 국비 50%, 시비 50%
 - 신축비 2,274백만원, 장비비 460백만원

나. 실비 노인전문요양시설 신축

- 보조사업자 : 사회복지법인 행복한오늘 ▷ 대표 : 김말순
- 사업기간 : 2005.12월 ~ 2006.10월
- 규 모
 - 부 지 : 3,856㎡(괴정1동 645-2번지)
 - 건물연면적 : 1,891.38㎡ ▷ 지상 3층
 - ※ 현재 옹벽공사 및 지하 2개층 토공사 완료, 1층 골조공사중 ▷ 전체공정 30%
- 시설이용대상 : 60세이상 저소득주민 60명
 - 시설입소자 수탁비 : 월 600천원(보증금 5,000천원)
- 사 업 비 : 1,852백만원 ▷ 국비 50%, 시비 50%
 - 신축비 1,552백만원, 장비비 300백만원

2. 未申告 福祉施設 整理

- 시설명 : 믿음의 집 ▷ 대표 : 변정섭
- 소재지 : 사하구 구평동 6번지
- 운영기간 : 2002. 8.26 ~ 2006. 6월
- 규모 : 토지 565m², 건물 지하1층~지상4층(연면적 : 925.94m²)
- 입소자 : 12명 ▷ 입소자 1인당 월 300천원~500천원을 받아 시설 운영
- 미신고시설 정리 기한 : 2006. 6.30
- 조치사항
 - 입소자 전원조치
 - 기초생활수급자 신고시설(양로원)로 전원
 - 일반입소자는 보호자에게 인도, 타 유료시설로 전원
 - 시설폐쇄 및 재차운영 등 사후관리 강화

3. 福祉 體感度 向上

가. 고령자 고용촉진

- 노인일자리 사업 : 일자리 151개, 사업비 180백만원
 - 2004년 대비 일자리 71개, 사업비 80백만원 확대 추진
- 노인취업알선센터 운영 : 사업비 30백만원
 - 구인 139개 업체, 구직접수 421건, 취업알선 273건(취업 68명)

나. 노인급식사업 확대

- 경로식당 : 4개소 93백만원, 일평균 520명(연 135천명)
- 거동불편노인 식사배달 : 6개소 62백만원, 일평균 107명(연 27,820명)
- 거동불편 결식우려노인 실태조사
 - 조사기간 : 2005. 3월 ~ 6월
 - 결식우려노인 458명에 대한 서비스수요 파악 후 식사배달 등 연계

다. 참사랑 나누기 사업 추진 ▷ 불우아동의 건전성장 기여

- 추진대상 : 소년소녀가정 21명 / 여성단체협의회 회원 21명
- 내 용 : 1 : 1 결연식, 안부전화, 메일교환, 문화체험(2회) 등

라. 실업자 해소 추진

- 공공근로사업 추진 : 109개 사업 297명 863백만원
- 고용촉진 훈련 : 27명 65백만원
- 기업체 취업 : 362개 업체 1,131명(2006. 6.30 현재)

4. 保育施設 機能補強 事業推進

- 승학어린이집 이전신축 ▷ 2005.12.29 착공, 2006년 계속사업
- 어린이집 개·보수 및 장비비 지원 ▷ 이화어린이집 외 3개소
 - 지원금액 : 64백만원 ▷ 국비 32, 시비 16, 구비 16
 - 사업내용 : 난방설비 교체, 비상대피시설 설치, 도색, 도배 등

특수보육시설 신축

- 명 칭 : 장애전담시설 어린이집 “청솔”
- 위 치 : 장림동 46-8 ▷ 효림병원 옆
- 규 모 : 부지 284㎡, 건물 429.3㎡, 지상3층
- 보육정원 : 39명
- 사 업 비 : 469백만원 ▷ 국비115, 시비172, 자부담182
- 공사기간 : 2005.12월 ~ 2006. 6월
- 시 행 자 : 청솔복지재단 ▷ 대표 : 남기일
- 시설운영 : 2006. 7. 1 개원
- 기대효과 : 장애 어린이의 건전한 성장 및 신체적 발달도모

地域經濟課

1. 物價安定 管理

가. 가격안정지도 관리

- 서비스업소 물가동향 분석 : 월 1회, 가격인상 억제 유도
- 유통업체 주요생필품 가격비교 : 월 1회, 6개 업소 46개 품목
- 물가안정 유관기관 대책회의 : 1회(설 명절)
- 주요 서비스업소 합동지도 단속 : 1회(설 명절)

나. 모범업소 발굴홍보 및 지원

- 10%이상 가격과피 참여업소 발굴 : 월 1회 ▷ 동별 1개소 이상
- 가격과피 시범거리 참여업소 확대 : 85개소 → 90개소 ▷ 6% 증
- 단체손님(10명이상) 가격할인제 확대 : 74개소 → 79개소 ▷ 6% 증

다. 원산지표시제 정착

- 대상품목 : 415개 ▷ 농산물 404, 축산물 11
- 중점관리대상 업소 : 19개소 ▷ 시장 15, 할인점 3, 쇼핑센터 1
- 사업주 자진참여제도 및 홍보 : 서한문 발송 ▷ 1회 326개 업소

라. 축산물유통 지도점검

- 점검실시 : 3회 186개 업소
- 점검결과 : 적발 9건
 - ▷ 영업정지 2, 경고 2, 고발 1, 과태료 부과 2, 과징금 부과 2

2. 在來市場 運營 活性化

가. 괴정시장 정비사업 지원(재건축사업)

- 위치 및 면적 : 괴정3동 1016-1번지, 3,872m² (1,171평)
- 규 모 : 지하5, 지상23층, 연면적 43,104m²(13,039평)
- 추진상황
 - 2003.11.26 : 건축허가(부산광역시)
 - 2005.04.18 : 조합설립 추진위원회 승인(위원 : 26명)
 - 2005.05.13 : 소요자금 융자지원계획 안내(연3%, 100억 이내)
 - 2005.08.29 : 정비사업조합설립 인가(조합원수 : 163명)
 - 2006.01.27 : 착공신고 ▷ (주)성완건설
- 앞으로 계획 : 공사시행 전 입점상인에 대한 대책 등 행정지도

나. 재래시장 마켓닥터 실시

- 대상시장 : 장림시장, 신평종합시장, 감천시장
- 주 관 : 부산광역시, 시장경영지원센터
- 내 용 : 시설현대화사업 추진 자문, 경영혁신 방안 진단 등

3. 家畜 등 管理

- 돼지 콜레라 예방접종 : 360두
- 돼지 일본뇌염 예방접종 : 60두
- 돼지 유행성 설사병 예방접종 : 50두
- 광견병 예방접종 : 1,672두
- 애완견 사이버 중계센터 운영 : 구 홈페이지배너 활용, 9두 중계

4. 計量器 定期檢査 實施

- 검사대상 : 2,146대 ○ 검사완료 : 1,455대(67.8%)
- 추가검사 : 2006. 6. 12 ~ 6. 22 ▷ 230대

5. 中小企業運營 支援

가. 중소기업운전자금 지원 및 기업정보 제공

- 운전자금 용자알선 : 333건 41,761백만원
 - ※ 신청서 접수(대행사무) → 중소기업센터 제출 → 용자 추천서 발급(기업체)
→ 용자(시중은행 ▷ 금리 : 연3%)
- ANY FAX 활용 기업지원시책 및 정보제공 : 3회 3건
 - ▷ 자금지원안내, 각종 설명회, 무역상담회 개최정보 등
 - ※ ANY FAX : 기업지원 시책 등 정보를 기업체에 팩스로 일괄 전송하는 시스템
(한국통신의 프로그램 활용)

나. 인터넷 기업애로상담실 운영

- 「기업애로 상담코너」 운영사항 홍보 : 전 업체 2회
- 기업운영 애로 및 건의사항 접수·처리 : 12건

다. 공장등록 : 212건 ▷ 기계장비 63, 금속제품 50, 식료품 23, 기타 76

6. 에너지 關聯施設 管理強化

가. 승강기 및 전기설비 등 안전관리

- 정기검사 불합격 및 유효기간 만료 행정처분 : 37개소
 - ▷ 재검사 합격 18, 운행정지 19
- 부적합 전기설비 수리명령 : 12회 208개소 ▷ 정비완료
- 설치검사 미필 기기 사용자 조치 : 1건 ▷ 고발

나. 가스 안전관리 및 석유류 유통질서 확립

- 각종 가스시설 안전점검 : 7회 11개소 ▷ 고발 1, 행정처분 2
- LP가스 안전기기 무료보급 : 583건 ▷ 퓨즈 콕 미설치 가구
 - ※ 퓨즈 콕 : 가스누출 안전 차단기
- 유사회발유 취급업자 조치 : 4건 ▷ 고발 및 행정처분

7. 밝고 푸른 沙下 가꾸기

가. 가로수 및 가로변 초화식재

- 가로수 식재 : 신평1동 배고개 일원, 왕벚나무 외 1종 202그루(30백만원)
- 수종 갱신 : 다대2동 국제여객길 진입로, 왕벚나무 90그루(57백만원)
- 가로수 관리 : 공단로 외 2개소, 전정작업 및 병해충방제 1회
- 초화 식재 : 낙동로변 운모화분, 펜지 외 3종(20백만원)
- 가로수 식수대 밑 초화파종 : 다대로 외 3개소 샤스타데이지 4ℓ
- 양묘장 초화생산 : 페츄니아 외 3종 45천본 ▷ 가로변 식재, 동별 분양

나. 화단·녹지관리

- 화단·녹지대 관리 : 교통섬 등 70개소 전정 및 풀베기 1회, 잡초제거 2회
- 화단 조성
 - 다대2동 삼미매립지 일원 녹지대 정비 : 먼나무 등 18,079그루(43백만원)
 - 대티로변 소화단 정비 : 영산홍 외 1종 1,130본(2백만원)
- 하단초등학교 담장허물기 공사
 - 사업기간 : 2006. 5.11 ~ 2006. 7. 3
 - 사업규모 : A=620m², L=131m, W=1.8 ~ 8m, 사업비=200백만원
 - 사업내용 : 가시나무 외 14종 4,642그루, 평의자 외 13종 설치

다. 공원관리 : 물운대유원지 및 가락쌈지공원 ▷ 출렁다리 외 1종 정비(2백만원)

8. 푸르고 건강한 山地 가꾸기

가. 무단경작지 정비 및 조림

- 대상지역 : 승학산, 동매산, 두송반도 일원
- 사업기간 : 2006. 1월 ~ 5월
- 조림내역 : A=5ha, 해송 외 1,500본(3백만원)

나. 식목일 행사

- 위 치 : 다대2동 산 1-17번지 일원 ▷ 두송반도 뒤
- 사업내역 : 무단경작지 정비 후 편백 600본 식재(0.5ha)

다. 산림병해충 방제

- 재선충 피해목·훼손수목 간벌
 - 대상지역 : 신평 배고개 일대 등 45개 지역
 - 추진실적 : 면적 A=39ha, 제거목 4,168본, 투입인원 연 1,140명
- 병해충 방제작업 : 승학산 임도변 외 3개소, 보호수 7개소

라. 산불예방

- 초소운영 : 50개소, 80명
- 무전기 교체 : 30대
- 산불진화용 저수조 관리 : 9개소 18톤

9. 水産 및 海洋事業 推進

- 연근해 구조조정사업 : 1척 감척 107백만원 ▷ 국 80%, 시 20%
- 어업인 지도 및 교육 : 3회 700명
- 낚시어선 안전점검 및 지도 : 2회, 105척
- 수산관계 법령위반 단속
 - 불법어업 단속 : 59건 ▷ 형사입건 49, 행정처분 10
 - 기타법령 위반 : 8건 ▷ 과태료 부과 8건 1.5백만원
- 항·포구 환경정비 : 20톤 4.5백만원
- 낚시어선업 관련 고시제정 ▷ 낚시어선업법 제14조
 - 목 적 : 낚시어선 안전도모, 수질오염 예방, 업종간 분쟁해소
 - 공 포 : 2006. 6. 16 ▷ 시행 : 2006. 7.30
- ▷ 이해관계인 등 의견수렴 7회, 수산조정위원회 심의(2006. 3.27)

環境衛生課

1. 環境關聯 排出源 管理

가. 배출사업장 지도점검

- 대 상 : 686개소 (대기 229, 수질 287, 소음·진동 170)
- 점 검 : 262개소 ▷ 위반 7개소
- 조 치 : 개선명령 2, 사용중지 및 고발 1, 경고 및 고발 2, 경고 및 과태료 2

나. 비산먼지 발생사업장 점검

- 대 상 : 114개소 (연면적 1,000㎡이상 건축·토목공사장 등)
- 점 검 : 78개소 ▷ 위반 12개소
- 조 치 : 조치이행명령 및 고발 3, 개선명령 4, 경고 및 과태료 4, 사용중지 1

다. 통합지도·점검 실시

- 대 상 : 대기·수질, 폐기물관련 공동사업장 50개소
- 점 검 : 4회, 57개소 ▷ 위반 3개소
- 조 치 : 경고 및 고발 1, 경고 및 과태료 2

라. 자동차 배출가스 단속

- 목 표 : 11,500대 ▷ 기기단속 1,500, 육안감시 10,000
- 점 검 : 6,555대 ▷ 기기단속 955, 육안감시 5,600
- 위 반 : 201대 ▷ 기기단속 23, 육안감시 178
- 조 치 : 개선명령 23대, 검사지시 178대 ▷ 과태료 3건 500천원

※자동차 배출가스 정밀검사제 실시에 따른 안내문 발송 : 17,496대

2. 惡臭低減對策 推進

가. 개 요

- 공단 인근지역에 대형아파트(동원로얄APT) 입주로 악취민원 급증
- 악취중점관리사업장 : 장림피혁폐수처리장, 한국주철관공업(주), (주)동창 등 16개사

나. 추진사항

- 유관기관 악취배출사업장 합동단속 : 2006. 3.23 ~ 3.24
 - ▷ 합동단속기관 : 구, 시, 보건환경연구원, 낙동강유역환경청
 - ▷ 대 상 : 장림피혁폐수처리장 등 16개 사업장
 - ▷ 적발 및 조치 : 1개소[(주)동창] ⇒ 고발 및 경고
- 간담회 개최 : 1회(2006.4.14)▷8개업소 환경관련책임자, 관련공무원 등 13명
- 악취관리지역 지정고시 : 2006. 4.26
 - 지정지역 : 부산신평장림피혁공업사업협동조합
 - 지정면적 : 15,265.6㎡
- 시·구 악취관련 취약시간대 환경순찰 실시 : 18회(2006.4.17~5.12)
- 민간환경감시단(6명) 운영 : 2006. 5. 8 ~ 6.30

3. 환경개선부담금 징수

- 대 상 : 경유 차량, 시설물(160㎡이상 건물중 상가·업무시설)
- 부 과 : 연 2회 ▷ 상반기 3월, 하반기 9월
- 2006년 상반기 부과·징수 실적

(단위 : 백만원)

구분	부과		징수		채납		징수율
	건수	금액	건수	금액	건수	금액	
계	36,996	2,233	28,531	1,754	8,465	479	78.5%
시설물	2,730	367	2,498	349	232	18	95%
자동차	34,266	1,866	26,033	1,405	8,233	461	75%

※2005년 상반기 대비 : 금액기준 5.0% 증가 (건물신축, 차량증가)

4. 먹는물 共同施設 體系的 維持管理

- 대 상 : 18개소 ▷ 약수터 15, 공동우물 3
- 수질검사 실시 ▷ 먹는물 적합여부 판단
 - 실시횟수 : 2회(분기별 1회씩 실시)
 - 수질검사 기관 : 구 보건소 - 총대장군군 등 6개항목 미생물검사
수질연구소 - 질산성질소 등 4개항목
 - 검사결과 : 적합 18개소
- 주변 환경 청결유지 관리
 - 집수정 청소 및 염소소독 실시 : 4회
 - 노후불량간판 정비 : 1건 ▷ 소요경비 130천원
 - 음수대주변 이끼 제거 : 10회

5. 衛生分野 管理強化

가. 식품위생업소 감시체계 구축

- 식품제조·가공업소 지도점검 : 51회, 160개소 ▷ 위반 71
 - 조 치 : 폐쇄 17, 품목정지 8, 과징금부과 2, 과태료부과 26,
시설개수 1, 시정명령 17
- 부정불량식품 유통근절
 - 국민다소비 및 계절 성수식품 수거검사 : 11회, 160건
 - 적발 및 조치 : 부적합 3 ▷ 품목제조정지
 - 「소비자식품위생감시원」 합동 지도·점검 : 2회, 90개소
 - 적발 및 조치 : 부적합 2 ▷ 과태료부과
 - “1399” 부정불량식품신고 및 조치사항
 - 신고자 포상금 지급 : 410천원
 - 위반업소 및 조치사항 : 위반업소 5개소 ▷ 시정명령 1, 고발 4

나. 불법영업행위 근절 및 건전영업 문화 정착

- 불법영업행위 지도·점검 : 18회, 180개소 ▷ 위반 35
 - 위반내역 : 유흥접객행위(단란주점), 청소년 주류제공, 식품접객업 종사자 건강진단 미이행 등
 - 조치사항 : 영업장폐쇄 12, 영업정지 16, 과징금부과 3, 시정명령 2, 시설개수 2

다. 식품접객업소 시설개선을 위한 식품진흥기금 지원

- 용자업소 : 2개소 140,000천원 ▷ 제조업소 1, 식품접객업소 1
 - 제조업소 : 미성식품 ▷ 사하구 장림동 407번지
 - 업 종 : 식품제조·가공업 ▷ 캔디, 젤리 생산
 - 용자금액 : 100,000천원
 - 식품접객업소 : 일사천리 ▷ 사하구 당리동 392-6번지
 - 업 종 : 일반음식점
 - 용자금액 : 40,000천원 ▷ 금리 : 2.5%

라. 식중독 예방관리

- 식중독 발생우려업소 지도·점검 : 44회, 296개소
 - ▷ 위반업소 4개소 : 시정명령 1, 과태료 2, 시설개수명령 1
 - 수거검사 : 334건 ▷ 보존식, 음용수 등
 - 미생물 간이킷트 검사 : 300건 ▷ 대장균, 비브리오균 등
 - ☞ 간이킷트 : 미생물 배양 배지(액)
 - 킷트검사 유형 :接客업소 공통 ⇒ 대장균군(손), 살모넬라(도마, 행주)
 횃 집 ⇒ 비브리오균(도마, 행주)
- 식중독 예방 비상근무 실시 : 2006. 5월 ~ 9월
 - 식중독 환자 발생시 신속대응 및 역학조사 병행 조치

○ 식중독예방 위생교육 및 홍보

· 교 육 : 5회, 196명

▷ 롯데마트 종사자 50명, 질병정보모니터요원 76명,
해수욕장주변횃집 70명

· 홍 보 : 구보 1, 홈페이지 2회 게재, 가두 캠페인 1회 70명

마. 공중위생업소 관리 강화

○ 공중위생영업주 위생교육 실시 : 9회 841명

○ 공중위생업소 지도점검 : 78개소

▷ 위반업소 9개소 : 과징금 2, 과태료 4, 개선명령 2, 경고 1

· 점검사항 : 시설적정 및 준수사항 이행여부 등

○ 명예공중위생감시원 합동 지도·계몽 : 83개소

· 점 검 반 : 4개반 9명 ▷ 위생감시원 7, 공무원 2

· 점검사항 : 휴가철 대비 친절서비스 교육 및 위생상태

○ 신종 다중이용업소 유관기관 합동점검 : 13개소 ▷ 찜질방 10,
고시원 3

· 점검사항 : 1회 실시 ▷ 위생·건축·소방·전기분야

· 점검결과 소방 등 경미한 사항 현지시정 계도 : 5개소

※ 신종다중이용업소(찜질방 등) 제도권 편입관리(2005.11.1부터)

○ 위생처리업(물수건) 수거검사 : 2개소 10장 ▷ 검사결과 적합

清掃行政課

1. 都市清潔 管理

가. 무단투기 단속

- 단속반 편성 : 2개반 5명 ▷ 주간 3, 야간 2
- 과태료 부과 : 347건 17,300천원 ▷ 2005년 대비 54건 감소
- 보상금 지급 : 64건 3,840천원 ▷ 전문신고인 2명 62건 3,720천원

나. 청결유지 이행명령

- 근 거 : 폐기물관리법 제7조 제3항
- 대 상 : 사유지에 방치된 폐기물
- 방 법 : 일정기간을 정하여 조치명령 ▷ 미이행시 과태료 부과
- 실 적 : 2006. 6월말 현재 9건 ▷ 조치완료

다. 기동청소

- 대 상 : 상습불결지, 을숙도, 해수욕장 등
- 운 영 : 기동반 편성(3개반 12명) 담당구역지정 매일 순회청소
- 실 적 : 1,321여톤 수거처리

라. 무단투기 감시카메라 설치·운영

- 설치장소 : 상습 무단투기지역 2개소 ▷ 순회 이동설치 2회, 4개소
- 설치대수 : 원격감시카메라 2대, 모니터 1대
- 운영방법 : 감시카메라와 모니터실 연계 주·야 감시
- 실 적 : 경고방송 30회
- 효 과 : 주민경각심 유발로 설치·운영 후 투기행위 감소

2. 廢棄物 減量 및 資源 再活用

가. 생활폐기물 감량

- 실 적 : 전년 동기대비 5.2%감량 ▷ 減 894톤
- 2005년 반입량 : 17,228톤(6월말 기준)
- 2006년 반입량 : 16,334톤(6월말 기준)

나. 재활용품 수집 확대

- 실 적 : 전년 동기대비 4.4%증가(증 1,244톤)
 - 2005년 수집량 : 28,296톤 ▷ 공공 3,975톤, 민간 24,321톤(6월말 기준)
 - 2006년 수집량 : 29,540톤 ▷ 공공 4,254톤, 민간 25,286톤(6월말 기준)
- 추진사항
 - 주민홍보 : 순회전시 15회, 전단배부 4회(60,000매), 홈페이지
 게재, 유선방송 홍보(4회)
 - 매각대금 판매수입 : 103,668천원
 - 구 수입 : 51,791천원, 주민환원 51,877천원
- 재활용 수집 장려금 지급
 - 대 상 : 재활용 민간 수집단체 ▷ 159개 단체 참여
 - 지 원 금 : 22,737천원
 - 수 집 량 : 1,059톤
 - 지원품목 : 플라스틱, PET병, 폐형광등, 필름류 포장재 등

다. 재활용 신고업체 · 1회용품 과대포장 지도 점검

- 재활용 신고업소
 - 업소현황 : 23개 업소 ▷ 수산가공 잔재물 5, 재생골재 3, 목재류 등 15
 - 점검사항 : 폐기물보관·재활용 적정여부, 신고·보고사항 일치 여부
 - 지적사항 : 현지시정 8건 ▷ 폐차·소유권 이전 등 사용하지 않는
 폐기물 수집운반 차량에 대한 수집 운반증 반납 조치

○ 1회용품 사용위반 신고 포상금제 운영

· 대상업소 : 5,416개 업소

· 운영결과

- 실적 : 30개 업소 825천원 과태료 부과

- 신고포상금 지급 : 7명, 630천원 ▷ 건당 2~3만원

- 효과 : 1회용품 사용자제 파급 및 지도·단속 행정력 절감

라. 폐현수막 활용 재활용수거 마대 제작

○ 작업장 : 하단2동 재활용 선별장내

○ 작업인부 : 2명 ▷ 자활근로자

○ 장비확보 : 공업용 재봉틀 1대 ▷ 자활근로 재료비

○ 실적 : 4,960매 제작

- 1,000세대 이상 아파트 배부 및 선별장 자체 사용

마. 경로당 전자제품 무상수리 운영

○ 기간 : 2006. 2월 ~ 12월

○ 대상 : 관내 경로당 135개소

○ 취급물품 : 텔레비전

○ 내용 : 고장난 제품수리, 부품교환 및 작동방법 설명 등

○ 참여단체 : 사하구 상설 재활용센터 ▷ 새마을 구지회 운영

○ 수리실적 : 12개소

바. 再活用品 分離排出 巡廻 展示會 開催

○ 전시기간 : 2006. 3월 ~ 11월

○ 전시지역 : 500세대 이하 전시가능 아파트 30개소

○ 전시방법 : 재활용품 분리배출 전시대 및 수거함 비치,
품목별 재활용품 분리배출요령 등 홍보 및 안내

사. 공동주택 음식물쓰레기 처리

- 대 상 : 345개소 공동주택 ▷ 66,780세대
- 처 리 량 : 7,448톤 ▷ 41톤/일(2006. 1월 ~ 6월)
- 처리시설 : 사하 F·R센터(용량 50톤/일 ▷ 25톤 × 2기)
- 사하 F·R센터 처리현황

(단위 : 톤)

처리물량		사료생산		이물질		폐 수(m ³)	
누계	일평균	생산량	생산율	발생량	발생율	발생량	발생율
7,256	40.1	1,088	15%	363	5%	5,805	80%

- 기타시설 처리현황

(단위 : 톤)

계	서회건설	청륜	피마
192	30	56	106

아. 일반주택 음식물쓰레기 처리

- 대 상 : 일반주택(소규모 공동주택 포함)
- 처 리 량 : 3,150톤 ▷ 17.4톤/일(2006. 1월 ~ 6월)
- 처리현황

(단위 : 톤)

계	사하 FR센터	다대 소각장	수영하수 처리장	서회건설	청륜	피마	경도
3,150	504	719	1,014	837	34	27	15

3. 事業場廢棄物 管理

가. 폐기물 배출업소 점검

- 대 상 : 1,321개소
- ▷ 사업장 292, 건설 51, 지정 59, 감염성 372, 소량지정 547

○ 점 검 : 420개소 ▷ 위반업소 4개소

○ 점검결과 : 과태료 부과 4개소 8백만원

· 주요 위반사항 : 배출변경신고 미이행, 지정폐기물 보관 부적정 등

나. 폐기물 처리업소 점검

○ 대 상 : 100개소 ▷ 중간처리 9, 재활용 22, 수집운반 69

○ 점 검 : 100개소 ▷ 중간처리 및 재활용 각 2회, 수집운반 각 1회

○ 점검결과 : 위반업소 3개소

▷ 과태료 부과 2개소 8백만원, 과징금 부과 1개소 20백만원

- 주요 위반사항 : 미신고업체에 폐기물 처리, 허가조건 미이행 등

4. 汚水淨化施設 등 點檢

○ 대 상 : 732개소 ▷ 오수정화시설 726, 분뇨 등 영업자 6

○ 점 검 : 82개소

○ 점검결과 : 현지계도 5건

2006年度 區政業務 推進計劃

住民生活支援課

1. 地域社會福祉計劃 樹立・確定

가. 개 요

- 시 기 : 2006. 8월까지 ▷ 2007년도 적용 1년차 시행계획 동시 작성
- 적용기간
 - ┌ 지역사회복지계획 : 2007. 1월 ~ 2010.12월 ▷ 4년
 - └ 1년차 시행계획 : 2007. 1월 ~ 2007.12월 ▷ 1년
- 지역사회복지협의체 심의 : 8월 중 ▷ 사회복지사업법 제15조의 3

나. 내 용

- 지역여건과 체감복지 증진과제의 종합적·능동적인 추진
- 5개 분야 부분별 사업계획 ▷ 기초생활보장, 노인, 장애인, 여성, 아동
- 기반조성 및 행·재정적 계획 등

2. 住民生活 支援體系의 早期定着

- 2006. 7. 1 개편·시행중인 주민생활 지원체계는 區와 洞, 유관 (민간)기관 간 연계와 협력을 통한 통합적 서비스 제공이 목표임.
 - 洞은 대상자 욕구과약 및 서비스제공·의뢰(연계) 등 사례관리(case management)의 기능 강화
 - 區는 종합계획 수립, 자원개발 및 서비스정보의 관리, 기관 간 연계체계 구축 등 조정·협력기능 강화
- 주민생활 지원체계의 조기정착을 위한 노력 경주
 - 區는 자체 직원교육 실시, 시행초기 문제점 분석 및 해결방안 제시
 - 洞은 복지대상자 가정방문 등을 통한 욕구과약 및 현장 활동 강화

3. 民間資源 發掘 · 參與福祉 具現

가. 「민·관 사회안전망협의체」 운영

○ 목 적

- 민·관 연계망(net-work) 구축으로 사회취약계층 조기 발견·보호
- 위기가정 적극 발굴로 ‘찾아가는 복지행정’ 구현 및 복지 사각지대 해소

○ 구성 및 운영

- 구 성 : 17개 기관 참여 ▷ 행정·유관기관 9, 민간기관 8
- ▷ 민간기관(8) : 사회복지관, 자원봉사센터, 가정폭력상담소 등
- ▷ 유관기관(9) : 보건소, 경찰서, 교육청, 상수도, 한전, 건강보험공단 등
- 운 영 : 년 2회

나. 복지위원 위촉·운영

- 시 기 : 2006.하반기 ▷ 사회복지사업법 제8조 및 동 시행규칙 제2조
- 위촉인원 : 32명 ▷ 동별 2명(동장추천, 구청장 위촉), 임기 3년
- 대 상 : 지역 실정에 밝고 사회복지에 대한 학식과 경험이 있는 자
- 역 할
 - 위기가정 등 긴급지원 대상자 발굴·신고
 - 복지대상자 상담 및 복지시책 홍보
 - 복지관련 시설·단체와의 협력 및 지역 주민의견 수렴·전달 등

다. 사회복지관 운영 활성화

- 시설운영비 지원 : 5개소 1,611백만원 ▷ 인건비 및 P/G 운영비 등
- 시설 지도·점검 : 2회 ▷ 상·하반기
- 시설근무자 교육 : 2회 ▷ 직무교육 및 업무연찬
- 시설 안전·점검 : 2회 ▷ 각종 시설물, 전기, 가스, 소방 등
- 사회복지관 기능보강사업
 - 대 상 : 3개소 ▷ 사하구·다대·물운대사회복지관
 - 사업내용 : 경로식당 및 프로그램실 개·보수 등
 - 소요예산 : 22백만원 ▷ 시비 11, 구비 11

4. 低所得層의 生活安定 支援

가. 긴급지원사업 추진

긴급구호

- 대 상 : 사고, 실직, 천재지변, 화재 등으로 긴급구호가 필요한 가구
- 지원기준 : 가구당 500천원 이내
- 재정규모 : 12백만원 ▷ 시비

긴급복지지원

- 대 상 : 위기상황으로 생계유지 등이 어려워 긴급지원이 필요한 가구
- 기본원칙 : 선지원 후처리, 단기지원, 타법률 지원 우선 등
- 지원기준 : 1개월(의료 1회) 지원 원칙, 최장 4개월(의료 2회) 지원
- 재정규모 : 728백만원 ▷ 국비 80%, 시·구비 각 10%

나. 융자금 지원

주민소득 및 생활안정자금

- 지 원 : 500백만원(특별회계) ▷ 부산은행 관리
- 대 상 : 국민기초생활보장 수급자 및 저소득주민
- 용 자 액 : 안정자금 10백만원 이내, 소득자금 20백만원 이내
- 상환조건 및 이율 : 2년 거치 3년 균등분할 상환, 년 3%

전세자금

- 지 원 : 국민주택기금 ▷ 국민, 우리은행, 농협중앙회 관리
- 대 상 : 국민기초생활보장 수급자 및 저소득주민
- 용 자 액 : 전세보증금 40백만원 이하 일 때, 가구당 28백만원
이내 용자 (단, 전세보증금 50백만원 이하 일 때,
3자녀 이상은 35백만원 이내 용자)
- 상환조건 및 이율 : 2년 만기 일시상환, 년 2% ▷ 2회 연장

다. 성금 지원

□ 이웃돕기 성금

- 집행기관 : 區▷부산광역시 공동모금회 예산지원(재정규모 139백만원)
- 대 상 : 실직, 와병, 재난 등으로 생계가 어려운 세대
- 지원기준 : 생계비 300~500천원, 의료비 500~1,000천원

□ 개인 긴급지원

- 집행기관 : 부산광역시 공동모금회 ▷ 區 추천
- 대 상 : 수급자 중 의료비 100만원 이상 부담이 어려운 세대
- 지원기준 : 의료비 1,000천원 ~ 2,000천원 이내

라. 저소득층 자녀 장학금 지원

- 기금조성 : 613백만원
 - 사하구 복지장학기금 : 300백만원 ▷ 區 출연
 - (재)사하구장학회 장학기금 : 313백만원 ▷ 區·민간 출연
- 사하구 복지장학금 지급 ▷ 25명, 10백만원
 - 지급대상 : 수급자 및 저소득자녀 중 학업에 충실한 학생
 - 지급시기 : 년 1회 ▷ 매년 복지의 달(10월) 행사기간 중
 - 지급기준 : 고등학생 40만원
- (재)사하구장학회 장학금 지급 ▷ 16명, 12.8백만원
 - 지급대상 : 수급자 및 저소득자녀 중 학업에 충실한 학생
 - 지급시기 : 년 4회 ▷ 분기별
 - 지급기준 : 고등학생 1회 20만원, 년 80만원
- 민간장학회 지원 유도 ▷ 9개회 년 103백만원

5. 基礎生活保障制度의 內實化

가. 사회취약계층 보호대책 강화

- 수급자 급여(생계·교육·해산·장제)지원 : 7,587세대, 30,227백만원
- 의료비·긴급구호 세대 발굴지원 : 230세대, 87백만원
- 차상위계층 지원대상자 발굴지원 : 637세대, 104백만원

나. 수급자의 효율적 관리체계 구축 및 부정수급 방지

- 연간 조사계획 수립·추진 : 년·분기·월별 자산 및 소득조사 실시
- 금융자산 조회 : 년 1회 ▷ 부양의무자 포함
- 월 정기급여 생성 시 신규책정, 보호중지, 변경 등 조정
- 정부 할인양곡 공급 : 2,950세대, 월 3,430포(20kg/포)

6. 低所得層 醫療給與 擴大

가. 의료급여대상자 발굴 및 적정관리

- 차상위 의료급여 수급자 확대 : 18세미만 아동까지 확대 실시
· 2006. 5월 현재 965명 ⇨ 2006.12월 1,300명 목표
- 연 365일 이상 수진자 분석, 적정의료 유도 ▷ 1,748명
· 사례관리 강화 : 2005년 200명 ⇨ 2006년 350명
- 행려환자 관리 : 320여명 ▷ 년 2회, 입원병원(25개소) 점검·변동 사항 관리

나. 차상위계층 희귀난치성, 만성질환자 관리

- 대 상 : 965명 ▷ 1종 81명, 2종 370명, 18세미만 514명
- 지원기준 : 기초생활보장수급자에 준하여 지원

다. 의료급여일수 연장승인

- 대 상 : 연간 의료급여 365일 초과 수진자
- 승 인
 - ┌ 180일 이내 : 11개 고시 질환자, 108개 희귀난치성 질환자
 - └ 90일 이내 : 기타

住民서비스課

1. 高齡化時代에 대비한 老人福祉事業 擴大

가. 노인인력 자원화 및 소득지원 사업 적극 추진

○ 노인일자리 사업 확대 추진

- 일자리수 : 271자리 (2005년 대비 120자리 확대)
- 사업비 : 303백만원(국비 50%, 시비 50%)
- 사업내용 : 공익형(지하철지킴이사업 등), 자립지원형(인력 파견), 교육복지형(어르신행복도우미사업 등)

○ 고령자 고용촉진 활성화

- 노인 취업알선센터 운영 : 다대사회복지관
 - 사업비 : 30백만원(시비 100%)
 - 중점추진 : 노인 취업알선센터로서의 기능강화

나. 노인 삶의 질 향상을 위한 건전 여가생활 기반조성

○ 노인여가시설(경로당·노인교실·노인회지회) 운영지원

- 운영비 지원 : 148개소 226백만원
- 명절 경로당 위문 : 연 2회 135개소 9백만원

○ 노인여가시설 기능보강

- 경로당 점검 및 개·보수 등 : 연 2회 ▷ 예산 40백만원
- 신축경로당 용품지원 : TV, 냉장고, 가스렌지

다. 재가노인 생활안정 지원을 통한 경로효친사상 함양

○ 경로연금 지급 : 3,300명 1,690백만원

- 1인당 월 지급액 : 80세미만 45천원, 80세이상 50천원

○ 노인교통비 지급 : 26,200명 3,468백만원 ▷ 분기별 지급

- 1인당 분기별 지급액 : 수급자 48천원, 일반 30천원

- 무의탁노인 및 치매노인 생계비 지원 : 연 2,810명 168백만원
- 노인건강진단 활성화 : 200명 4백만원
- 노인급식사업 : 경로식당 및 거동불편노인 식사배달 ▷ 6개소 251백만원

2. 障 碍 人 福 祉 體 系 安 定 的 構 築

가. 장애인 생활안정지원

- 장애수당 지급 : 2,740명 1,995백만원
 - 중증장애인(1, 2급) 수당 인상 : 6만원 ⇨ 7만원
- 장애아동 부양수당 지급 : 30명 11백만원
- 장애인 자녀교육비 지원 : 20명 11백만원
- 장애인 의료비 지원 : 150개 병원 1,960명 104백만원
- 장애인 등록진단비 지원 : 25개 병원 116명 3백만원
 - 지체장애등 12종 : 15,000원, 정신 및 발달지체 : 40,000원
- 장애인재활보조기구교부 : 5종 135명 9백만원
- 장애인 자립자금 대여 : 2가구 40백만원 ▷ 정부재정융자특별회계

나. 장애인복지시설 운영비등 지원

- 사하구 장애인종합복지관 지원 : 606백만원
- 장애인 공동생활가정 지원 : 4개소 108백만원
- 장애인협회 사회단체보조금 지급 : 10백만원

다. 장애인복지위원회 구성 운영

- 근 거 : 사하구 장애인복지위원회 조례 ▷ 2006. 6월 제정
- 위 원 : 15명 이내 ▷ 위원장 : 구청장
 - 장애인 관련단체의 장, 장애인문제에 관한 학식과 경험이 풍부한 자 등
- 기능 : 장애인 복지관련 사업 추진 및 기획조사 실시
 - ※ 사하구 장애인복지위원 위촉계획 : 2006. 8월 중

3. 保育施設 擴充

가. 公립 어린이집 시설개선

□ 公립시설 : 9개소

▷ 승학, 햇님, 하단, 감천, 무지개, 사하삼성, 동백, 양지, 다송

○ 방 침 : 재정여건 감안, 연차적 재건축 또는 기능보강사업 추진

○ 개선실적 : 양지마을·다송(2003년), 햇님(2004년), 승학(2005-2006)

□ 추진계획

○ 승학어린이집 이전·신축

· 규 모 : 부지 182평, 건물 181평 ▷ 지하 1층, 지상 2층

· 소요예산 : 1,200백만원 ▷ 국비 144, 시비 215, 구비 841

○ 노후 어린이집 기능보강사업

· 대 상 : 2개소 ▷ 양지마을, 무지개어린이집

· 사업내용 : 난방, 배관 등 시설내부 개·보수

· 소요예산 : 60백만원 ▷ 국비 30, 시비 15, 구비 15

나. 특수 보육시설 육성

□ 특수시설 : 26개소

▷ 시간연장 14, 장애통합 3, 영아전담 8, 장애전담 1

○ 특수시설 예산지원

· 시간연장(장애통합) 시설 : 정부시설 인건비의 80%, 민간시설 월 1,000천원

· 영아(장애)전담 시설 : 원장·보육교사 인건비의 80%, 취사부 100% 지원

□ 추진계획

○ 시설확대 : 4개소 추가육성 ▷ 목표 : 30개소

○ 지정대상 : 정부지원, 민간 어린이집 중 요건충족 희망 시설

○ 요건완화 [아동대비 교사배치기준 하향조정, 종사자 채용조건 완화 등
 보육시설연합회 간담회, 월례회 등 홍보활동 강화

4. 女性 社會參與擴大 및 兒童福祉贈進

가. 여성정책 추진 내실화

- 공공기관 성희롱 예방교육 : 연 2회
- 고충상담실 및 사이버 성희롱고충 신고센터 운영 활성화
- 여성위원 참여율 확대 ⇨ 2006년도 38% 목표 ▷ 현 37%
- 여성발전기금 조성 : 2006년도 20백만원 출연

나. 여성단체 활성화 추진

- 사하여성대회 개최 : 여성단체 회원 및 내빈 등 300여명
- 아파트부녀연합회 한마음 체육대회 개최 : 회원 등 700여명
- 장미합창단 지원 및 발표회 : 수당 등 6,260천원, 발표회 년 2회
- 연말 어려운 이웃 김장 담아주기 : 독거노인 및 저소득가정 150세대

다. 여성 능력개발 및 건전가정 육성

- 사하여성 글잔치 개최 : 우리 구 여성 300여명
- 가정폭력 상담소 운영 : 1개소 43,620천원 지원
 - 가정폭력 피해자 상담 및 여성 자기성장 프로그램 운영
 - 양성평등한 가족문화 및 폭력없는 가정 만들기 사업 추진

라. 요보호아동 지원

- 요보호아동 보호비 및 양육비 지원 : 167명 241백만원
- 요보호아동 대학 등록금, 자립금 지원 : 24명 50백만원
- 결연사업 확대 추진 : 80세대 결연 ⇨ 전세대(87세대)
- 소년소녀가정 및 교통사고 유자녀세대 전세자금 지원 ▷ 가구당 40백만원
- 아동급식지원
 - 대 상 : 기초생활보장수급자 자녀 4,370명
 - 급식희망아동 : 1,008명 ▷ 평상시 급식 246, 방학중 급식 762
 - 급식소 지정확대 : 현 39개소 ⇨ 50개소(급식자 이용편의 도모)

5. 自活 및 雇傭事業 擴大

가. 저소득층 자활사업 참여확대

- 대 상 자 : 현행 478명 ⇨ 540명 ▷ 72명 증가
- 확대대상
 - 차상위계층 발굴 ▷ 최저생계비의 130%미만
 - 최저생계비의 150% 미만자의 참여 기회 제공
 - 기초수급자 중 근로능력자(조건부수급자) 참여 촉구

나. 자활후견기관 내실 운영

- 대 상 : 2개 기관 ▷ 사하, 두송자활후견기관
- 자활후견기관 자활사업 선진지 견학 Bench-Marking
- 자활근로 사례관리 강화 : 우수사례 사업 적극 반영
- 자활근로생산품 지원 및 홍보전시회 개최
- 자활근로 참여자 연수 및 교육실시 : 분기 1회
- 자립형 자활사업 확대 : 현 9개 사업단 ⇨ 12개 사업단

자활후견기관 사업수익금 확대

- 대 상 : 2개 후견기관 17개 사업단 ▷ 참여인원 205명
- 목 표 : 2005년도 사업비의 15%(169백만원) ▷ 20%(200백만원)
- 추진방향
 - 사업단별 사업계획 수립, 일거리 사전 확보 주력
 - 공공기관 단체 일거리 우선 제공 협조 요청
 - 제품판매 위탁거래 : 새마을금고, 농협, 새마을 구지회, 여성단체 등 추진

다. 실업자 해소 추진

- 공공근로사업 추진 : 109개 사업 297명 863백만원
- 고용촉진 훈련 : 27명 65백만원
- 기업체 취업 : 362개 업체 1,131명 ▷ 6.30일 현재

地域經濟課

1. 物價安定 管理

가. 가격안정지도 관리

- 서비스업소 물가동향 분석 : 월1회, 가격인상 억제 유도
- 유통업체 주요생필품 가격비교 : 월1회, 6개 업소 46개 품목
- 물가안정 유관기관 대책회의 : 1회(추석)
- 주요 서비스업소 합동지도 단속 : 1회(추석)

나. 모범업소 발굴홍보 및 지원

- 10%이상 가격과괴 참여업소 발굴 : 월 1회 ▷ 동별 1개소 이상
- 가격과괴 시범거리 참여업소 확대 : 90개 업소 → 95개 업소(6%)
- 단체손님(10명이상) 가격할인제 확대 : 79개 업소 → 83개 업소(6%)
- 모범업소 홍보 및 인센티브 제공 : 340개 업소

다. 원산지표시제 정착

- 대상품목 : 415개 ▷ 농산물 404, 축산물 11
- 중점관리대상 업소 : 19개소 ▷ 시장 15, 할인점 3, 쇼핑센터 1
- 사업주 자진참여제도 및 홍보 : 분기 1회, 서한문 발송, 유선방송 등

라. 축산물유통 지도점검

- 대상업소 : 377개 업소 ▷ 식육 294, 우유류 55, 축산물수입 28
- 지도점검 : 분기 1회 ▷ 추석 등 성수기 특별 지도점검
- 점검내용 : 수입축산물 한우 둔갑판매 행위, 부정축산물 유통여부 등

2. 在來市場運營 活性化

가. 괴정시장 정비사업 지원

- 건축허가 : 2003. 11. 26 ▷ 착공신고 : 2006. 1. 27(공사기간 : 3년)
- 건축규모 : 지하 5층, 지상 23층 ▷ 대지 3,872m², 연면적 43,104m²
- 지원사항 : 시공사금 융자안내, 공사 시행에 따른 행정지원 등

나. 재래시장 운영활성화 지원

- 환경개선사업 지원
 - 2006 정비사업 희망시장 : 에덴시장, 장림시장
 - 지원사항 : 사업대상 추천, 국·시비 지원요청, 사업추진 지원 등
- 각종 교육안내 : 경영혁신, 경영마인드 교육 등 추천 및 안내
- 기타 행정지원 : 상인회 등록, 시장 관련법 개정사항 안내 등
 - ▷ 「재래시장 육성을 위한 특별법」 전부개정
 - 「재래시장 및 상점가 육성을 위한 특별법」
 - (공포 : 2006. 4. 28, 시행 : 2006. 10. 29)

3. 中小企業 支援強化

가. 중소기업운영 지원 및 기업정보 제공

- 운전자금 융자알선 : 희망업체 활용유도 ▷ ANY FAX, 구보활용
 - 업체당 매출액의1/4, 최고 2억원, 이차보전 3~5%(일반 3, 벤처 5)
- ANY FAX등을 활용한 각종 기업지원시책 및 정보제공 ▷ 수시
 - 자금지원안내, 기업관련 각종 설명회, 무역상담회 개최 정보 등

나. 중소기업 생산제품 홍보활동 전개

- 홍보대상 : 종업원 300인이하 기업체 ▷ 완제품, 반제품 생산업체
- 홍보방법 : 구보, 구 홈페이지에 매월 2개 업체 제품홍보

4. 에너지 關聯施設 安全管理 強化

가. 송강기 및 전기설비 등 안전관리

- 정기검사 실시유무 확인 및 특별점검 : 년2회, 市합동
 - ▷ 유효기간 만료 전 정기검사 실시 안내
- 부적합 전기 설비 수용가에 기술기준 적합 명령 조치 확행

나. 가스 안전관리 및 석유류 유통질서 확립

- 각종 가스 판매 및 사용시설 안전점검 : 분기1회
 - 대상 : 가스 충전소, 판매소, 다중이용 및 특정가스 사용시설 등
- 석유제품 품질검사 및 주민신고센터 운영
 - 품질검사 : 반기1회 ▷ 민원유발업소 수시점검
 - 신고센터운영 : 석유품질관련 신고사항 접수 및 처리 ▷ 년 중

5. 밝고 푸른 沙下 만들기

가. 가로수 및 가로변 초화식재

- 가로수 관리 : 전정(공단로 외 13개 노선) 4천본, 병충해 방제 5회
- 낙동로변 운모화분 초화식재 : 팬지 외 3종(20백만원)
- 양묘장 초화생산 : 페츄니아 외 3종 45천본 ▷ 가로변 식재, 동별 분양

나. 화단·녹지관리

- 가로수, 녹지대, 화단 내 조경수목 관리 : 70개소 ▷ 전정, 풀베기
- 병해충 방제 : 4회

다. 공원관리

- 다대1동 대성공원 정비 : 진입로 설치외 1종(23백만원)
- 공원, 유원지내 노후시설물 정비 : 조합놀이대의 2종(5백만원)

라. 감천1동 보호수 주변 쌈지공원 추가조성

- 위 치 : 감천1동 140-2번지
- 사업기간 : 2006. 5월 ~ 6월
- 사업개요 : 토지 분할매입 및 쌈지공원 추가조성 58m²(17.5평)
- 사 업 비 : 70백만원(부지매입 60, 공사비 10)
 - ▷ 추진실적 : 부지매입 완료, 6월 중순경 공사시행

6. 푸르고 健康한 山地가꾸기

가. 숲가꾸기 사업추진

- 위 치 : 승학산 삼나무 조림지 일대
- 사업개요 : A=10ha ▷ 간벌, 어린나무 가꾸기 등
- 사 업 비 : 14백만원 ▷ 2006.10월 ~ 11월중 시행

나. 등산로정비 및 편의시설보강

- 승학산 임도변 법면, 배수로 정비 : L=200m, 20백만원
- 등산로 이정표 설치 : 동매산 외 2개산 24개, 9.6백만원
- 승학산 역새군락지내 등산로 정비 : L=150m, 50백만원

다. 산림병해충 방제

- 대상지역 : 신평 배고개 일대 등 45개지역 중점 (A=165ha)
- 사업개요 : 산림 병해충 방제, 재선충 피해목 이동단속 등
- 사업기간 : 2006. 1~12월
- 사 업 비 : 179백만원

라. 산불 예방대책 추진

- 산불방지기간 지정운영 : 2006. 11. 1 ~ 2007. 5. 31
- 방화선 설치 : 등산로변 및 취약지등 64.5ha ▷ 연장 34.5km, 폭 5~20m
- 입산통제구역 지정고시 : 748ha ▷ 총면적 1,463ha의 51%
- 감시초소설치 운영 : 50개소
- 산불감시원 배치 : 124명 ▷ 공공근로 30, 일용인부 50, 공익요원 44
- 취약지역 중점관리 : 43개소 ▷ 사찰, 선교원, 상습 무단소각지역 등

7. 水産 및 海洋關聯事業 推進

가. 어업인 소득증대사업 지원

- 어선용 기계공급 사업 : 2대 5백만원 ▷ 용자 80%, 자부담 20%
- 수산종묘 매입·방사업 : 불락 등 15만미 45백만원 ▷ 국 50%, 시 30%, 구 20%
- 연근해 구조조정 사업 : 11척 688백만원 ▷ 국 80%, 시 20%
- 낚시어선업 신고지도 : 50척 → 60척 ▷ 척당 월평균소득 2백만원

나. 어업질서 확립

- 어업질서 확립 및 수산자원 보존의식 교육 : 년1회 어업인 700명
- 법규위반 어업 지도·단속 : 시·구 합동 및 자체
- 어선 안전조업 지도 및 낚시어선 안전점검 : 년중
- 불법어업 예방 명예감시관 위촉·운영 : 8명 (어촌계별 1명)
- 소형기선저인망어선 정리사업 : 2척

다. 해양환경 정비

- 방치폐선 처리 : 10척 22백만원(국 50%, 시 25%, 구 25%)
- 조업중 인양 해양쓰레기 수거사업 : 200톤 60백만원(시비)

環境衛生課

1. 環境汚染 排出源 管理

가. 배출사업장 점검

- 대 상 : 461개 업체 686시설(區 관리 사업장)
 - ▷ 점검계획 : 339개 업체 479시설
- 점 검 반 : 2개반 4명 상설운영
- 중점점검 : 배출시설 및 방지시설 정상가동 여부 등

나. 비산먼지 발생사업장 점검

- 대 상 : 114개소(1,000㎡이상 건축·토목공사장 등)
 - ▷ 점검계획 : 51개소
- 시 기 : 비산 취약시기 중점 ▷ 2006.10월 ~ 11월)
- 중점점검 : 억제시설 유지·관리상태, 작업조건 준수여부
 - ※ 소음·진동 등 민원유발요인도 병행점검

다. 통합 지도·점검 실시

- 대 상 : 대기, 수질, 폐기물관련 공동사업장 50개소
 - ▷ 점검계획 : 20개소
- 방 법 : 환경분야와 폐기물분야 통합점검반 운영
- 효 과 : 지도·점검 효율성 제고, 기업체 중복점검 불편해소
 - ☞ 통합 지도점검 : 구, 부산시, 낙동강유역환경청 합동점검

라. 자동차 배출가스 단속

- 단속계획 : 4,945대 ▷ 기기단속 545, 육안감시 4,400
- 방 법 : 수시점검반 편성·운영
- 횟 수 : 주 1회 이상 노상단속

마. 운행차 배출가스 정밀검사

- 대 상
 - 비사업용 차량 : 차량4년 경과된 승용 및 차량3년 경과된 승합·화물자동차
 - 사업용 차량 : 차량2년 경과된 승용·승합·화물자동차
- 방 법 : 안내문 발송 및 미검사 차량에 대해서는 과태료 부과

2. 環境關聯 民願解消

가. 악취민원 해소방안 강구

- 대 상 : 매년 반복적으로 민원 유발되는 사업장
 - 신평·장림 10개소, 다대 1개소, 구평 3개소, 감천 2개소
- 방 법 : 시설개수 지도, 환경 순찰강화 등
- ※ 염색 등 산업단지 : 市와 협의, 업체별 개선계획서 제출·검토

악취시료채취장비 구입 및 운영

- 악취시료채취장비 구입 : 소요금액 15백만원 ▷ 추경예산 반영
▷ 2006. 8월중 구입예정
- 운 영 : 주 3회, 야간 주 1회
- 방 법 : 악취포집(구) ▷ 부산광역시 보건환경연구원 시험 의뢰

나. 소음·진동민원 관리강화

- 대 상 : 주택가 인접한 건축·토목공사장 등
 - 2005년 민원다발공사장 : 22개소 ▷ 건축 17, 토목 5
- 관 리 : 민원다발 공사장은 예방차원의 정기순찰 실시
· 새벽·야간, 토요일 오후 등 취약시간대 기동점검 병행

다. 민간환경감시단 운영강화

- 인 원 : 6명 ▷ 장림1동 2, 신평2동 2, 구평동 1, 다대1동 1
- 순찰지역 : 산업단지 내 민원유발 사업장
- 활동시간 : 평일 주간, 필요시 야간·공휴일 등 취약시간대 실시

3. 環境改善負擔金 徵收率 提高

- 부과대상 : 경유 차량, 시설물(160㎡ 이상 건물중 상가·업무시설)
- 징수율 제고 : 총 부담금의 85% ▷ 시설물 95%, 자동차 80%
· 시설물분의 정확한 기초자료 조사 ▷ 납부거부 민원 최소화
· 고액채납자 특별관리▷지방세분야와 정보공유, 재산압류 확행

4. 먹는물 공동시설 수질검사 및 청결유지 관리

- 대 상 : 18개소(약수터 15, 공동우물 3)
- 수질검사 실시 ▷ 먹는물 적합여부 판단
▷ 하절기(7,8,9월)는 세균성이질(살모넬라 등) 예방차원에서 월 1회씩 실시
· 수질검사 기관 : 미생물검사(구 보건소), 기타 검사(수질연구소)
· 검 사 항 목 : 총대장균군 등 10개 항목
- 주변 환경 청결유지 관리
· 집수정 청소 및 염소소독실시, 음수대주변 이끼 제거 등

5. 衛生業所 水準向上과 食中毒 豫防

가. 웰빙(Well-being)시대에 걸맞는 식품안전 관리

- 식품제조·유통판매업소 체계적 감시체계 구축
· 위생관리등급제와 연계한 중점관리업소 집중 지도점검 실시
· 계절 성수 및 다소비 식품 수거검사 강화 : 월 1회
· 하절기, 계절 성수식품 특별단속 : 해수욕장 주변 등 취약지역 중점
- 위해식품 감시체계 강화
· 소비자식품위생감시원 합동단속 실시 : 분기 1회
· 부정불량식품 신고보상금제 활성화 : 구보, 홈페이지 등 홍보

나. 不法營業行爲 根絶 및 健全 營業文化 定着

○ 불법영업행위 단속 강화

- 대 상 : 무허가, 문제우려업소 및 청소년 유해업소 등
- 방 법 : 유관기관(경찰서, 소비자식품위생감시원) 합동단속 실시 등
- 내 용 : 무허가, 변태, 청소년 주류 판매 등 불법행위 여부

《식품위생법 위반업소 공개》

- 방 법 : 홈페이지, 구보 게재 ▷ 월 1회
- 내 용 : 위반업소 명칭 및 소재지, 위반사항, 행정처분사항 등
- 기대효과 : 부정·불량식품 유통차단으로 소비자 사전보호
동종업소의 경각심 고취로 퇴·변태 영업행위 근절

다. 위생접객업소 위생수준 향상

○ 식품접객업소 위생서비스 향상을 위한 지원사업 추진(식품진흥기금)

- 남은음식포장용기 배부 : 생선횃집 등 고기류취급업소 100개소
- 소독살균제 보급 : 집단급식소 198개소
- 살균비누, 화장실 종이타올 보급 : 모범음식점 125개소
- 위생네프킨 보급 : 10평이하 영세 일반음식점 100개소
- 위생행주 보급 : 모범음식점 등 281개소

○ 모범업소 지정·관리 인센티브 부여

- 지정확대 : 125개소 → 150개소 (전체 일반음식점 중 5%)
- 모범업소 인센티브 강화로 지정업소에 대한 자긍심 고취
 - 식품진흥기금의 저리(2.5%) 우선융자 및 업소홍보 확대 등

라. 식중독 예방관리 철저

○ 식중독 집중관리업소 지도·점검 강화

- 대 상 : 집단급식소, 뷔페, 대형음식점(330㎡ 이상), 생선횃집 등
- 점검내용
 - 식품 등의 위생적 취급에 관한 기준 준수 여부
 - 부패·변질 또는 무표시 제품 등 불량 원재료 사용 및 보관 여부
 - 생선횃집 장염 비브리오 등 미생물 간이킷트 검사 실시 ▷ 100건

○ 식중독예방 홍보강화

- 하절기 식중독 비상근무 실시 : 7 ~ 9월 ▷ 계속 재택근무
 - 식중독 발생시 신속한 조사·처리 보고 및 사후조치(위생점검)
- 식중독대비 순회교육 실시 : 1회 이상(다대포해수욕장주변 음식점)
- 식중독예방 홍보 : 홍보전단, 구보, 홈페이지 게재 등
- 위생관리 책임실명제 지속실시로 자율적 위생관리 확산

6. 公衆衛生業所 衛生水準 提高

가. 공중위생업소 건전영업 정착

○ 공중위생업소 지도·점검

- 대 상 : 6개업종 1,288개소
- 점 검 반 : 1개반 3명 상설운영
- 점검사항 : 업종별 시설적정 및 준수사항 이행여부 등

○ 해수욕장 개장에 따른 숙박업소 지도·점검

- 대 상 : 해수욕장 주변 숙박업소 14개소
- 점검내용 : 영업자 준수사항 및 개인서비스 표시요금 준수여부 등
- 방 법 : 해수욕장 개장전, 개장기간 중 1회이상 업소방문 지도

○ 다중이용업소 합동점검

- 대 상 : 찜질방, 고시원 등 13개소
- 점검사항 : 위생, 소방, 건축, 전기, 가스 분야
- 점검방법 : 수시 계획수립 후 시행 ▷ 년 2회이상

나. 공중위생업소 위생수준 향상

○ 공중위생업주 위생교육 실시 ▷ 년1회(4시간)

- 대 상 : 공중위생영업 신규신고, 지위승계자 및 기존영업자
- 방 법 : 업종별 위생단체 위탁실시
- 내 용 : 공중위생관리법규 및 업무관련 전문기술 전달교육

○ 명예공중위생감시원 운영 : 6명

- 활동내용 : 법규위반 신고, 홍보·계몽 및 합동점검 등

清掃行政課

1. 都市清潔 管理

가. 상습투기지역 감시강화

- 상 습 투 기 지 역 : 26개소
- 단속반 편성 운영 : 2개반 5명(주간 3명, 야간 2명)

나. 불결지 자율정비 유도

- 대 상 : 법인, 개인소유 토지·건물
- 방 법 : 청결유지 이행명령제 적극 활용(근거 : 폐기물관리법)
- ※ 청결유지 이행명령 : 2004년 15건, 2005년 16건

다. 불법무단투기 감시카메라 확대 설치·운영

- 설치장소 : 상습 무단투기지역 6개소 ▷ 순회 이동설치 2회, 12개소
- 설치수량 : 원격감시카메라 6대(기존 2대, 확대 4대), 모니터 1대
- 운영방법
 - 실내 컴퓨터 화면으로 설치지역을 실시간 감시 및 감시원 연락
 - 투기시마다 실시간 경고방송 및 적발된 투기자 과태료 부과

라. 기동청소

- 대 상 : 상습불결지, 을숙도, 다대포해수욕장 등
- 운 영 : 기동반 편성(3개반 12명) 담당구역 지정 매일 순회청소

2. 廢棄物 減量 및 資源 再活用

가. 생활폐기물 감량

- 감량목표 : 2005년 대비 3% 감량 ▷ 33,118톤 ⇒ 32,124톤
- 추진계획
 - 분리수거 철저 : 1회용 비닐봉투, 라면·과자봉지, 폐형광등 등
 - 주민홍보 : 전단지작배부 2회, 구보게재, 유선방송 등

나. 재활용품 수집확대

- 수집목표 : 2005년 대비 0.5% 확대 ▷ 7,710톤 ⇒ 7,749톤
- 추진계획
 - 주민홍보 : 전단배부 1회, 홈페이지 게재, 유선방송 등
 - 수집 장려금 지급 : 36,000천원 ▷ 시비 18,000, 구비 18,000
 - 수집 경진대회 개최 : 연말, 우수 4개단체 상장 수여

다. 클린환경 1일 현장 견학교실 운영

- 운 영 : 2006 하반기 중 1회 ▷ 주민 반응이 좋을시 확대 운영
- 대 상 : 희망주민, 새마을·아파트부녀회원, 통·반장, 학생 등
- 견 학 : 구 종합선별장, 다대소각장, 생곡매립장 등
- 내 용 : 재활용품 선별과정 견학, 분리배출 필요성 안내 등

라. 재활용 신고업소 지도 점검

- 업소현황 : 22개 업소 ▷ 수산가공 잔재물 5, 재생골재 3, 목재류 등 14
- 점 검 : 정기(연 2회), 수시
- 내 용 : 폐기물 보관·적정 재활용 여부, 보고사항 일치여부 등

마. 구민참여 「나눔장터」 운영

- 운영주체 : 사하구 새마을부녀회, 두송종합복지관, 대단지아파트
- 운 영 : 구 부녀회 연 2회, 복지관 월 1회, 대단지아파트 연 2회
- 취급품목 : 헌옷, 재생비누, 장난감류, 가전제품 등
- 구 지원사항 : 주민홍보, 인센티브 제공 등

3. 음식물쓰레기 安定的 處理

가. 사하 F·R센터(음식물자원화 시설) 운영

- 운 영 : 민간위탁 ▷ 위탁기간 2006. 3. 1 ~ 2006.12.31
- 위탁방법 : 완전위탁 ▷ 인건비, 공과금, 시설보수 등
- 처리대상 및 예상물량 : 년 15,000톤(공동주택) ▷ 41톤/일
- 처리단가 : 톤당 48,000원

※민간시설 이용 처리시 70,000원/톤 ▷ 연간 251백만원 절감 예상

나. 감량의무사업장 관리

- 대 상 : 336개 업소 ▷ 집단급식소 111, 음식점 214, 대규모 점포 등 11
- 점검회수 : 반기 1회
- 점검내용 : 음식물류 폐기물 감량의무 이행계획 준수여부 등

다. 음식물쓰레기 배출 종량제 시행

- 시 기 : 2006. 10. 1(예정)
- 대 상 : 일반주택
- 내 용 : 일반주택 음식물쓰레기 수거수수료 제도 개선
▷ 현행 월정 배출 1,800원 ⇒ 변경 1회 배출시 300원(예정)

4. 事業場廢棄物 管理

가. 폐기물배출업소 점검

- 대 상 : 1,321개소
▷ 사업장 292 건설 51, 지정 59, 감염성 372, 소량지정 547
- 점 검 : 하반기 1회, 폐기물관리기준 준수여부 등

나. 폐기물처리업소 점검

- 대 상 : 100개소
▷ 중간처리 9, 재활용 22, 수집·운반 69
- 점 검 : 하반기 2회, 폐기물처리기준 준수여부 등

5. 汚水處理施設 管理

가. 오수정화시설 등 점검

- 대 상 : 732개소 ▷ 오수정화시설 726, 분뇨 등 영업자 6
- 점 검 : 하반기 2회, 하절기(7~8월) 중점 실시,
오수처리기준 준수여부 등

나. 공동화장실 개·보수

- 대 상 : 1개소(괴정2동)
- 추진내용 : 재래식 → 수세식(1개소)